PRECIO EN TODO EL PAIS
VEINTE CENTAVOS

LA NACION

Edición de 26 páginas

AÑO IX
TELEFONO INGLES 3113 - 3114
AGUSTINAS 1253 - 1269
SANTIAGO DE CHILE, VIERNES 17 DE ABRIL DE 1925
SUSCRICION: Por 1 año; $ 60.—Por 6 meses $ 32.
Por 3 meses: $ 17.—Por 1 año, extranjero: $ 120.
Núm. 3,017

EL JURAMENTO

Cuento por MARIO DEL PRATO

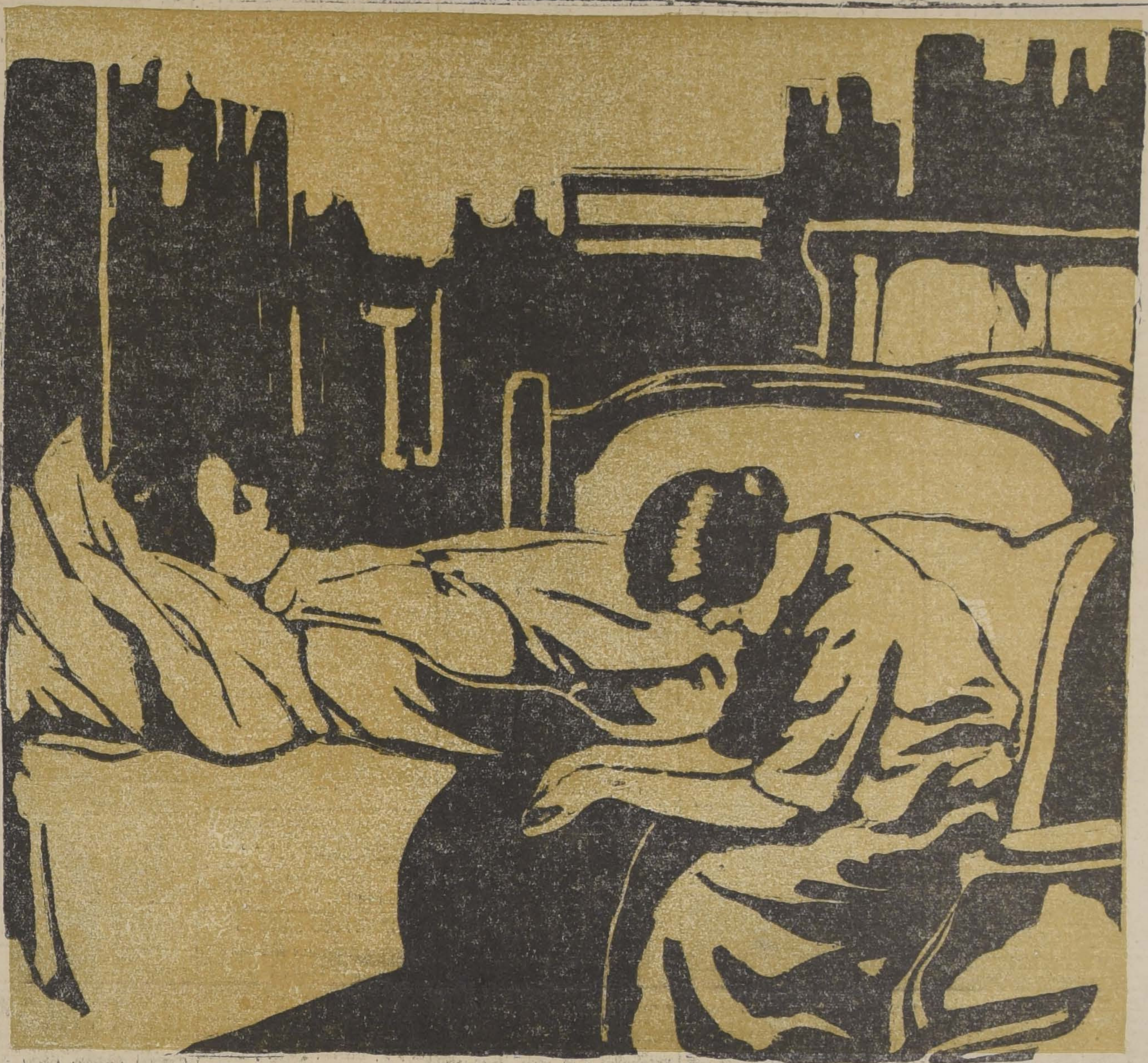

Nadie se acercaba a ella. Las miradas la escrutaban curiosas, pero no sorprendidas. Hacía quince años que, al anochecer, a la misma hora, cruzaba la plaza en dirección a la iglesia, con el mismo paso rápido e indiferente, y veíanla pasar vestida de obscuro y con tupido velo que le cubría el rostro; quince años que el misterio de su presencia excitaba las imaginaciones. Poco a poco, la gente había dejado de preocuparse; pero el misterio subsistía siempre impenetrable.

Había llegado una tarde, con su marido, ambos solos, sin criados, casi sin equipaje; habíanse alojado en el único hospodaje, donde tuvieron que permanecer varios meses, en espera de que estuviera lista la vivienda que habían adquirido en los extramuros del pueblo una casita modesta, circundada por un jardín en donde brotaban las rosas...

Se hacían llamar el señor y la señora Dumont; pero sus ropas y sus vajillas llevaban una cifra cruzada por una corona. ¿Qué, razones tenían para ocultar su verdadero nombre? ¿Quién habíales guiado a aquel rincón remoto del mundo? ¿Por qué no recibían jamás una visita de parientes o amigos, permaneciendo solitarios como si hubieran caído de otro planeta?

Por lo demás, eran muy corteses y caritativos: más de una cortesía que mantenía a distancia, de una caridad sin expansión...

El marido, alto y vigoroso, de contextura casi atlética, demostraba, en la época de su llegada al pueblo, frisar en los cuarenta y cinco años; ella, apenas veinticinco: alta y grácil, con un rostro níveo y pálido bajo la masa de sus espléndidos cabellos castaños; con ojos grandes y profundos, obscurísimos, sin ser negros; bella...

Nunca eran vistos juntos. El cazaba y hacía largas excursiones por la campiña, siempre solo. Ella erraba entre los rosales, de su jardín, bajo el gracioso follaje de los cedros, y por la mañana y por la tarde, iba a la iglesia, de donde retornaba con su paso lento y mecánico. Recibían diarios, revistas, libros: nunca una carta. Ambos parecían tristes, de una tristeza profunda, sin esperanza, de una tristeza que se comunicaba a todo cuanto les circundaba.

Muchos de sus criados habían dejado el servicio de la casa, incapaces de soportar aquella atmósfera glacial. Por lo demás, ningún altercado entre ellos, ninguna discusión; sólo un silencio gélido, roto únicamente por preguntas de orden interno y por disposiciones domésticas que tomar.

Llegada a la puerta cancel del jardín, se detuvo, como presa de una invencible repugnancia. Indecisa, dió algunos pasos a lo largo de la verja, volvió, pasó otra vez. Por fin entró...

Un criado le estaba guardando en el vestíbulo. A la interrogación de la mirada, respodió:

—¡Continúa en el mismo estado, señora!

Se quitó la capa y el sombrero, y subió. Al llegar a una puerta del primer piso, se detuvo nuevamente con la misma indicisión que había experimentado en la puerta del jardín; después, penetró en la estancia. En un lecho yacía la alta figura de su marido.

Se aproximó sin rumor, con pasos lentos; escuchó la respiración grave, afanosa, del enfermo; inclinándose, trató de distinguir las facciones.

A través de la obscuridad, sus ojos, poco a poco, pudieron descubrir el rostro desencajado y siniestramente lívido. Los párpados pesados hallábanse semicerrados; la nariz, afilada, y pajiza, surgía sobre los labios violáceos y entreabiertos, de los que salía a intervalos un soplo breve y sibilante: era la agonía de la muerte...

Una mujer que velaba a un costado, junto al enfermo, se retiró al entrar la señora. Ella, ahora, estaba sola con él, y lo contemplaba.

¡Habíase despedazado aquella fuerza que durante tantos años la había domeñado; ¡O existía todavía bajo la máscara inmóvil!... ¿Se hallaba vencida por fin la implacable voluntad? ¿Quién podía decirlo?... Por fin, la hora esperada durante quince años de tortura, la hora ansiada, la hora deseada y llamada con toda la fuerza de su corazón desgarrado, la hora de la liberación llegaba para ella: se avecinaba...

Sentóse y su espíritu rehizo una vez más todo el vía-crucis de su pasado. Ella era entonces joven, bella y afectuosa; él, severo, dominador, hecho para conducir un escuadrón guerrero más que para guiar con mano ligera la inquieta sensibilidad de un alma de mujer.

Doblábale en edad; no tenían hijos; nada entre ellos que le hubiera permitido a ella una dedicación de su ternura; nadie a quien podía confiar sus sueños y sus desilusiones. Su madre, radicada en provincias; su única hermana, casada, residente también muy lejos. Entonces sobrevino lo eterno, lo inmutable: el alma gemela hallada bajo el semblante de un joven adjunto a la embajada, la intimidad inocente en sus principios, ardorosa después bajo el influjo de una violenta pasión; el marido ausente, regresando una noche de improviso, sorprendiendo a ambos en el aposento de ella, mientras hablaban, sin sospechar nada, con las manos juntas, con los ojos radiantes del cariño que abrasaba a sus corazones...

¡Oh, qué cruel recuerdo!... Viendo a pensar en la escena, toda la sangre le subía del corazón al cerebro; sentíase morir de la misma vergüenza, del mismo terror que habíale invadido entonces, frente al revólver que apuntaba al pecho del amado y frente a la mirada terrible del justiciero.

La escena había sido rápida, fulminante; y ella había afrontado el arma vengativa, gritando:

—¡Perdón! ¡Perdón!... ¡Juro que no volveré a verle!... ¡Lo juro!...

El, entonces, había quedado indeciso, abrumando a los desdichados con todo el peso de su desprecio. Después, sin bajar el arma, teniéndoles suspensos de su venganza, había dictado el pacto siguiente:

—Jura ante el crucifijo por su eterna salud, por el nombre de tu madre, que no volverás a verle; que me obedecerás en todo; que te someterás de buen grado al castigo que me plazca imponerte...

Y ella, en la angustia del amor y del miedo, había jurado, repitiendo el juramento palabra por palabra.

Con gesto imperioso, entonces, él indicó la puerta al desconocido atónito y humillado.

Y la expiación comenzó.

Renunciando a su grado en el ejército, a todo, había ido a encerrarse con ella entre aquellas montañas, bajo un nombre falso, sin comunicar a nadie el secreto de su retiro. Habían desaparecido del mundo, de su mundo, sin dejar rastro alguno.

Dos veces al año, escribía a su madre una carta, que él leía y se encargaba de depositar en alguna estafeta postal bien lejana del pueblo. Después, su madre murió; murió sin haberla podido ver, una vez siquiera. Ahora, no escribía ya a nadie.

Desde el día en que dejó París, no volvió a saber nada del mundo de aquel mundo en el cual había vivido amada y amando; entre las pocas y raras noticias que leía en los diarios, nada había vuelto a saber de quienes la habían conocido y la habían amado; y en aquella existencia entre dos, cara a cara, continúa implacable, ella había pasado por todas las fases de la desesperación; la depresión bajo el peso del cariño y del deshonor; la resignación orgullosa; el silencio rígido; el desgarramiento del corazón; el remordimiento; después, en la pérdida de toda voluntad, las lágrimas y la desolación infinita; por último, la rebeldía vana, impotente, las ideas de muerte, de suicidio, el deseo furioso de substraerse a aquella tortura.

Por algunos días, había rechazado todo alimento, y poco faltó para que la imperiosa voluntad del amo no se estrellase contra aquel prósito desesperado. Mas, por fin, él le dijo con voz tonante:

—¿No ha jurado usted, señora, someterse y prestar obediencia a cualquier deseo mío?...¡Coma, pues, y beba!...

Había obedecido, como buena cristiana, fiel a su juramento sagrado... Se había sometido...

Nunca, aunque en el paroxismo de la desesperación, cuando, invadían su cerebro pensamientos de sangre y de suicidio, nunca había pensado en faltar a su juramento; porque aquel juramento era, para ella como, el vínculo supremo del amor, el lazo doloroso que la unía al pasado: obligada a vivir, se aferraba a la esperanza...

¡No podía transcurrir toda la vida de aquella manera! Sin duda, él se dejaría conmover después de haber puesto a prueba su docilidad, su mansedumbre, su paciencia. ¡Desistiría por lo menos de aquella bárbara clausura, de la muerte viviente en que se debatía!

Durante muchos meses, durante muchos años, había espiado ansiosamente algún indicio de quietud en aquella frente contraída, algún pasajero enternecimiento de la voz; trataba de interpretar los síntomas más leves.

El jamás había tenido con ella una mala palabra; jamás le había mezquinado el respeto del trato cotidiano; sólo una vez, al sorprenderla presa de una convulsión de lágrimas y de sollozos, le había dicho:

—¡Mi vida no es mejor que la de usted, señora! ¡Y eso que yo no he intentado nunca traicionar a nadie!

Efectivamente, lo había sacrificado todo: ambición, carrera, familia, placeres...A todo había renunciado para sepultarse con ella en la misma expiación, como dos condenados en una eternidad de penas...

Ella esperó en vano. Días tras día, los años pasaron en su inflexible monotonía, reproduciendo con cruel uniformidad los incidentes previstos de una existencia carente de atractivos. Vivía desfallecida, al capricho de la hora, del humor incierto; ya cansado de vivir, ya irritada y rebelde hasta el deseo homicida...

Muchas veces habíase dicho:

—El es viejo, y yo soy joven; él morirá, y yo seré libre...¿Por qué, pues, no muere?... ¿Cuándo seré libre?...

¡Y ahora él iba a morir!

Inmóvil, en la sombra sepulcral que invadía la estancia y envolvía con la misma negrura al muriente y a los objetos que le circundaban, un hálito de libertad sacudió su corazón. ¡Libre, por fin! ¡Dueña de sus actos, de sus pensamientos! ¡Dueña de amar sin remordimiento y de aceptar el amor!

¡Oh, la alegría de partir, de correr a otros horizontes, de estrechar manos amigas, cordiales, expansivas, de oír la risa humana, la palabra humana, de interrogar, de responder!...

Fué una especie de embriaguez que se apoderó de su cerebro y la hizo ponerse de pie, ávida de caminar y de agitarse. La inmovilidad era la muerte; ¡y conocía sobradamente la muerte, el silencio, el frío y la soledad!

La luna, surgida del horizonte, proyectaba por la ventana la mirada luminosa de su pálido rostro. Presa de una inquietud nerviosa, fué a apoyarse contra la chimenea, acercó su cara al espejo y se contempló por largo rato.

Era todavía bella; ella, en lo más íntimo de su ser, se reconocía todavía con atractivos. Los ojos más profundos, más agrandados, más obscuros que antes; el óvalo del rostro más sutil; uno que otro hilo de plata entre la mata esplendorosa de sus cabellos castaños; y, en el conjunto, una expresión de candor sobreviviente a los desastres del pasado, cual rayo tardío de primavera en un paisaje de otoño...

Una débil sonrisa apareció en sus labios. ¿Aquellos que la habían conocido, la reconocerían todavía? Quienes la habían amado, ¿podrían seguir amándola?... ¿Quién... quién se acordaba aún de ella?

Evocaba nombres, borrados casi en su cerebro, que parecíanle tener una resonancia extraña. Entre sus amigas, algunas habían muerto: otras eran....Había leído en los diarios los fallecimientos, los matrimonios, la llegada de nuevos seres al mundo. Pero, de la mayor parte, no sabía nada. Unicamente ella había quedado en el mismo punto, en el momento trágico del drama inolvidable, con la herida viva en el corazón...

¿Y él?...¿Dónde estaría en aquel momento?...

Lo había seguido con el pensamiento en las diversas fases de su vida diplomática, en sus residencias lejanas del Japón, de Constantinopla...Después, a raíz de una dimisión imprevista, había regresado a París...

¿Se acordaría todavía? ¿Habría cambiado mucho?...

Y se sintió oprimida de una especie de temor, no de parecerle menos bella, no de saberse olvidada, sino de encontrarlo a él distinto a la imagen que ella había conservado en la memoria, dispuesto al punto de no reconocerlo, de considerarlo un extraño...

o

Y mientras estos temores le vagaban por la mente, vió ante sí, en el espejo, iluminado por el pálido reflejo de los rayos lunares, dos grandes pupilas dilatadas que la miraban, dos pupilas fieras, refulgentes y tenaces, ardientemente fijas en ella; y bajo el terror de aquella mirada, que parecía atrapada a las garras de la muerte para sorprenderla en sus pensamientos perjuros, ella se volvió con impulso irresistible y se dirigió hacia el lecho, sentóse cerca del enfermo, obedeciendo a aquel llamado imperioso y magnético...

En el rostro descarnado se imprimió una mueca de amor y de terrible sarcasmo, y le pareció oír la voz profunda de aquella muda desesperación:

—Te he amado, te he adorado todos los días de mi vida. Tú, en cambio, intentabas traicionarme. Por años y años, he esperado un retorno, aunque fuera fugitivo, de tu corazón, una palabra que hubiera dulcificado mi punzante dolor; tú me has dejado sufrir. Siendo inocente, he dividido tu expiación, he sufrido la mitad del castigo, confiando siempre que un día el arrepentimiento entraría en tu alma. En cambio, has querido, con deseo homicida, apresurar mi muere y, encontrándola demasiado lenta, tu pensamiento se vuelve ya hacia "el otro". ¡Insensata y perjura! ¡Mi muerte no puede librarse! ¿Acaso no jurarte un día: "Nunca más?"

Ella percibió aquellas palabras tan nítidamente como si hubieran sido habladas, y sintió un horror repentino por todo el mal que había hecho, puesto que él la había amado, la había adorado todos los días de su vida, después de aquel momento fatal, como en los primeros tiempos de su matrimonio; y la venganza de ella había sido la de oponer a la pasión de aquel hombre la absoluta frialdad de una existencia pasiva.

Junto con los remordimientos, se apoderó de ella una inmensa piedad ante la atroz impotencia de aquella agonía lúcida y consciente. Y bajo el irresistible impulso del remordimiento y de la piedad, se inclinó sobre el muriente y, tendiendo la mano hacia el crucifijo próximo a su cabecera, repitió con voz lenta pero clara, su juramento de quince años antes:

—¡Juro que no volveré a verle más!

Las facciones del moribundo se aquietaron súbitamente; los párpados cayeron sobre las pupilas apagadas; una gran serenidad se difundió sobre el rostro demacrado, mientras dos lágrimas, las únicas que ella había visto brillar en aquellos ojos severos, resbalaban sobre las mejillas gélidas.

Y aquellas dos lágrimas fueron para ella casi un bautismo de perdón, que la purificaban de todo pensamiento culpable; y una gran paz entró en su alma. Abandonó su asiento y con paso lento se dirigió a la ventana. Contempló, entre las altas cimas nevadas, el cielo estrellado donde la luna sonreía en su severa palidez; después, bajando los ojos al valle profundo, saludó, como si la viese por vez primera, su prisión voluntaria, en donde esperaría la muerte. ¡Para mantener su juramento, ella tenía que permanecer en el exilio, ignorada, olvidada por completo!

¡La tumba, entreabierta en su imaginación por un instante, volvía a cerrarse para siempre!...

M. DEL P.

¡OH, MARGARITA!

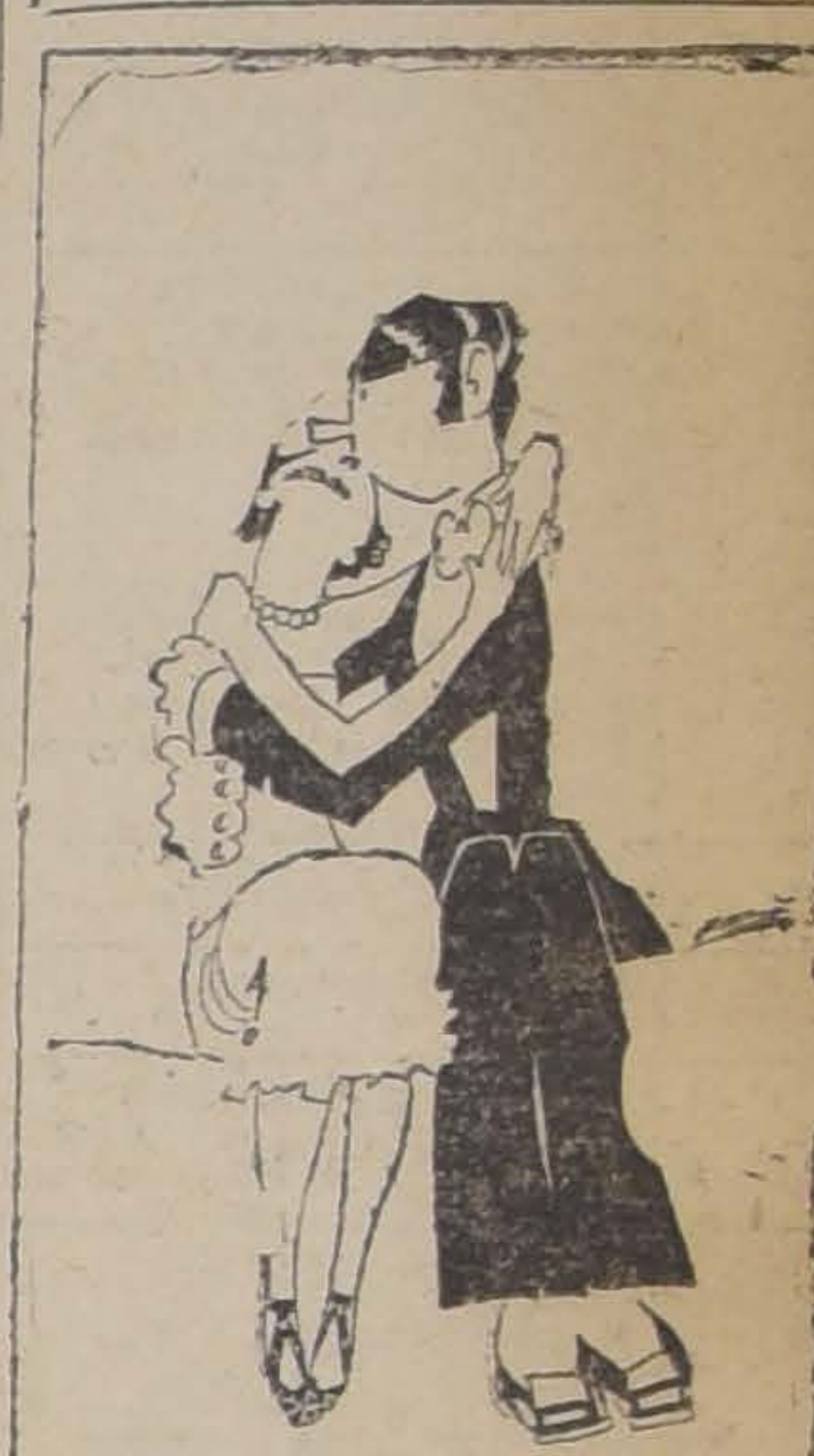

Margarita dice que el novio es sólo tolerable cuando se da cuenta de que puede ser un buen actor de la escena muda.

CARBOLINEUM
— HAMEL —
PINTURA PARA MADERAS
GARRACAS : BUQUES Y MADERAS

SOBRETODOS PICCADILLY
LOS MODELOS DE ULTIMA MODA
ENTALLADOS CRUZADOS - RAGLANS CRUZADOS DE CUELLO DOBLE
EL MAS GRANDE SURTIDO EN PLAZA
ACABA DE RECIBIR
La Sastrería G. RUDDOFF
138 - ESTADO - 138

Exposición Internacional
DEL CENTENARIO DE BOLIVIA

Se invita a los productores y fabricantes del país a concurrir a la Exposición Internacional del Centenario de Bolivia, que se efectuará en La Paz, en Agosto próximo.

Los concurrentes que deseen inscribirse y optar a las facilidades que concede la Comisión Organizadora designada por el Supremo Gobierno, deben dirigirse personalmente o por escrito a la

retaría General: Quinta Normal, PABELLON NORTE
(frente a la calle Compañía), Casilla 31-D

EL SECRETARIO GENERAL

GUIA PROFESIONAL

ABOGADOS

GABRIEL AMUNATEGUI Y SALVADOR DE LA VEGA
Estudio: Huérfanos 1153. Oficinas 32 y 33. Casilla 3091. Teléfono número 3597.

FEDERICO DUNCKER BIGGS
Huérfanos 833. Altos Banco Germánico. Casilla N.o 219. Teléfono N.o 295.

ALBERTO DURAN B.
Huérfanos 1285. Oficina 8. Casilla N.o 2914.

MARIANO FONTECILLA VARAS.
Relator Corte Suprema, particiones arbitrajes en general. Tribunales de Justicia.

LADISLAO ERRAZURIZ
LUIS QUINTEROS T.
Amunátegui 301. Teléfono N.o 633.

HECTOR ARNALDO GUERRA
Nulidades matrimonios, divorcios y juicios criminales. Galería Alessandri 24. Teléfono 4352.

ALEJANDRO VALDES RIESCO
HUGO VALDES MORANDE
MARIO VALDES MORANDE
Estudio: Delicias 540 de 3 a 6. Teléfono 1975.

J. ISIDRO 2.o SALAS
Moneda 1355.

OSVALDO HEVIA
Morandé N.o 244. Casilla 1831.

ALFREDO ILABACA LEON
Estudio y domicilio. Ahumada 47. Teléfono 4431. 30 A

MANUEL MERINO E.
LUIS MERINO
Bandera 166. Teléfono 2077. Casilla 107. De 10 a 11 1|2 A. M.

VICENTE MOLINOS GAETE
Agustinas 1148. Teléfono 2110. De 10 a 12 y 4 a 6.

NICOLAS MARAMBIO MONTT
San Antonio 570. Casilla. 2699. Asuntos civiles y especialmente cuestiones mineras.

ROBERTO DE PETRIS
Estudio y domicilio: Galería Alessandri 25. Teléfono 156. Casilla 4044.

ANTONIO PLANET O.
Especialmente cuestiones comerciales. Estudio: Bandera 229. Casilla 334. Teléfono 1137.

HUBERTO SALGADO GALLARDO
Criminalista. Alegatos Cortes. Nulidades matrimonios. Estudio domicilio: trasládose San Pablo 1417. Atiendo clientes franceses e ingleses en su idioma.

SALAS ROMO HNOS.
LUIS Y VICTOR A. SALAS ROMO
Abogados. Trasladaron sus oficinas a Compañía 1325. Teléfono 1527. Casilla 2231.

HECTOR SALAS IBAÑEZ
Trasladó su estudio y domicilio Nataniel 125.

LISANDRO SANTELICES E.
Abogado, Catedral 1424. Teléfono 831

ROBERTO URZUA PUELMA, LUIS ALBERTO C. STRO
Morandé 291, Oficinas 52 y 54.

HUMBERTO YAÑEZ VELASCO
Morandé 923. Teléfono 595.

EMILIO TAGLE RODRIGUEZ
Asuntos comerciales y mineros. Bolsa de Comercio, tercer piso. Oficina 207. Teléfono 2018.

BERNARDINO LEIVA
OTTMAR STEGMAIER
Bandera 537. Casilla 2068. Of. 1.

MEDICOS

DR. ANIBAL ARIZTIA
Médico Hospital de Niños R. del Río. Ayudante Clínica del Prof. Prado Tagle. Consultas: Teatinos 321. De 2 a 3.30. Teléfono 1773. Domicilio: Agustinas 1319.

INSTITUTO DE SALUD
Cisterna (Población Nueva España)
Destinado a diagnóstico y tratamiento de las enfermedadse nerviosas y mentales, dirigido por el doctor Fontecilla. Santiago: Delicias N.o 1626. Electricidad médica, baños etc.

Dr. ALCAINO
Regresó de Europa. Oídos, nariz, garganta, vías lacrimales. Especialista. Hospital Salvador y niños. 3 a 5. Dieciocho 257. Teléfono 257.

JOSE AVILES A.
Médico - Cirujano
Nataniel 167. Consultas de 1.30 a 4 P. M. Especialmente: Cirugía, Partos, enfermedades de señoras y sociales. Regresó.

Dr. ITALO ALESSANDRINI
Cirugía y ginecología, 1 a 3. Merced 322. Teléfono 3555.

DR. LEONCIO ANDRADE
Medicina general. San Diego N.o 83. De 2 a 5. Teléfono 4528.

Dr. CARLOS D. AGUIRRE
Especialmente vías urinarias. Venéreas, sífilis. Consultas de 1 a 5. Carmen 191.

DR. AMENABAR OSSA
Oculista. Catorce años Europa, tres años médico Director Hospital de Ojos Condado Stanford (Inglaterra). 21 Mayo 578. De 2-4. Teléfono 602.

DR. ARNELLO
Cirugía, anestesia general, venéreas, García Reyes 17. De 12-3. Hospital San Vicente 4-5.

DR. FELIX BULNES
Médico-cirujano. Huérfanos 801, Of. 18. Consultas: 1 1|2 a 3.

DR. BUNSTER
Santa Rosa 86. Consultas de 3 a 4. Teléfono 3476.

DR. ARTURO BARRAZA ARAYA
Puente 557, ausente.

DR. BORQUEZ SILVA
Estudios Europa. Pulmón, corazón, estómago, intestino. Rayos X. 3 a 6. Arturo Prat 80. Teléfono 19. Matadero.

DR. RIFO BUSTOS
Estudios en Europa. Medicina interna. Preferentemente corazón y estómago. 2 a 5. Cochrane 177.

DR. BISQUERT
Vías urinarias, sífilis. Moneda 859. De 3 a 6. Casilla 2563 Teléfono N.o 953.

Dr. BRONFMAN
Estudios e nEuropa. Cirugía, enfermedades de señoras. Venéreas, 2 a 5. Teléfono 3457. Se trasladó a Cienfuegos 68.

DR. JULIO BUSTOS
Médico Ciudad. Santiago. Medicina interna. Niños, sífilis. Recoleta 1 7. De 2 a 4.

DR. ROBERTO BALTRA G.
Medicina general, vías urinarias. 3.30 a 6. Ahumada 11. Teléfono 170, Parque.

DR. BEAUMONT
Ayudante servicio ginecología Hospital Salvador. Sto. Domingo 1245. De 3-5. Domicilio: Avenida Manuel Montt 1541. Teléfono 93. Santa Elena.

DR. BRAGA CASTILLO
Regresó de Europa. Rayos X. Medicina general y niños. Consultas de 9 a 10 y de 1.30 a 4.30. Merced 136. Teléfono 1393.

Dr. BARRENECHEA
Oculista, especialista en oídos, nariz, garganta. Huérfanos 801, esquina San Antonio.

DR. MARIANO BAHAMONDE RUIZ
Cirugía y ginecología. Cochrane 66. De 1 a 3. Domicilio: Delicias 1230. Teléfono 4430.

DR. HECTOR CORONA T.
Enfermedades de los bronquios y pulmón. Asma. 4 a 6. Delicias 868. Teléfono 2483.

PROF. CALVO MACKENNA
Regresó de Europa. Enfermedades niños; 2 a 3. Teléfono 2112. República 350.

DRA. JULIA CLAVERIA
Afecciones bronco-pulmonares, curación del asma. Consultas: 1 a 3. Ejército 660.

Dr. RODOLFO CASTILLO
Jefe servicio oídos, nariz y garganta. Hospital San Borja. De 2 a 5. en Delicias 1164.

DR. ALDO CONTRUCCI
Estudios Europa. Medicina interna. Sífilis. Nataniel 142. 2.30 a 4.30. Jefe clínica Prof. Brockmann. Teléfono 2340.

Dr. LEONIDAS CORONA T.
Regresó de Europa
Laboratorio Clínico
Delicias 868 — Teléfono 2483
REACCION DE WASSERMAN
Química Bacteriológica
VACUNAS

DR. CASTAÑEDA IGLESIAS
Ex-Médico residente del Hospital Niños. Compañía 1839. Teléfono 254.

DR. EDUARDO CRUZ COKE L.
Medicina interna. Merced 305. De 4.30 a 6.30. Teléfono 4205.

IGNACIO DIAZ MUÑOZ S.
Medicina general. Vías urinarias; 3 a 6. Bandera 574. Teléfono 3424.

DR. CROIZET
Londres 25, entre Serrano y San Francisco, Teléfono 637. Consultas 1-3.

Dr. LEON CHONCHOL
Medicina general. Rayos X. Sífilis, piel, venéreas. Regresó, Gálvez 61.

Dra. JUANA DIAZ MUÑOZ
Especialista enfermedades señoras y niños; 4 a 5. Delicias 858. Teléfono N.o 1715.

Dr. CARLOS DOREN
Enfermedades de señoras. Cirugía. Monjitas 536. Teléfono 2571. Consulta: 1 a 4.

Dr. RODRIGO DONOSO GAETE
Médico Hospital Salvador. Medicina interna. Consultas de 1.30 a 3 P. M., menos los Sábados. Amunátegui 32. Domicilio: Ejército 134. Teléfono: 2206.

Dr. JOSE DONOSO DONOSO
Médico-cirujano
Horas de consulta: de 2 a 4.
Miraflores 457.—Teléfono 2773.

Dr. RICARDO DONOSO
Enfermedades del corazón, pulmón. Regresó de Europa. 2.30 a 4.30. Agustinas 619.

Dr. EDUARDO DE RAMON
Estudios en Europa. Cirugía, enfermedades señoras Partos. 1 a 4. — Agustinas N.o 1606. Teléfono 3623.

Dr. DIMITSTEIN
Agustinas 1308, esquina Teatinos. Rayos X. Medicina general. Especialidad corazón, pulmón, estómago e hígado. 1 a 4. Teléfono 3348.

Dr. ESPINA
Rayos X. Medicina interna. Estudios Europa. Catedral 1425, cerca Amunátegui. Teléfono 2102. De 1.30 a 4.

Dr. FRANCISCO EDWARDS
Estudios Europa. Vías urinarias. Teatinos 10. De 2 a 3.

Dr. FUENZALIDA BRAVO
Profesor extraordinario. Enfermedades de niños. Merced 560. Teléfono N.o 1721. 2 a 4.

Dr. FONTECILLA
Estudios Europa. Afecciones pulmonares y nerviosas. Rayos X, pneumotorax artificiales, tuberculinoterapia, etc. Delicias 1626.

Dr. FUENZALIDA CORREA
Cirujano, enfermedades señoras, partos; 2 a 3. Huérfanos 745. Teléfono 406.

Dr. CARLOS GARCES BAEZA
Delicias 1276 — Teléfono 3747
Exámenes químicos, bacteriológicos. Reacción Wassermann. Medicina interna. 3.30 a 5.30.

DR. GARCIA COLLAO
Especialista ojos, oídos, nariz y garganta. Estudio Europa. San Antonio 14. De 4 a 6.

Dr. GLEISNER V.
De 1 a 5. Pulmón, corazón, hígado, riñón, intestinos, etc. Sífilis. Castro 26. Casilla 2664.

Dr RICARDO GUNTHER
Ayudante clínica ginecológica universitaria. Cáncer, aplicaciones de Radium, 2 a 4. Avenida España 825. Teléfono 353. Parque.

DOCTOR GIANELLI
ESTUDIOS EUROPA
SIFILIS PIEL VIAS URINARIAS
21 de MAYO 562
CONSULTA de 2 a 6

ENFERMEDADES DE LA PIEL, SIFILIS Y VENEREAS
Luz ultra violeta. Radioterapia.
Dr. FELIX GROHNERT B.
Ejército 391. De 2-6.

Dr. VICTOR M. GAZITUA
Partos, enfermedades de señoras. Trasladóse Agustinas 586, 2 a 4. Teléfono 976.

DOCTOR GREENE
Estudios Europa. Cirugía y Ginecología. Traslañóse calle París 809 (manzana residencial, San Francisco) 2 a 4. Teléfono 2860.

Dr. ANIBAL GREZ
Oídos, nariz, garganta. De 1.30 a 3.30. Merced 324. Teléfono 3555.

Dr. ENRIQUE GONZALEZ H.
Estudios Europa. Especialista estómago, intestinos, hígado, diabetes, obesidad, reumatismo. Ejército 664. De 1.30 a 3.30.

Dr. GUSTAVO GIRON L.
Cirugía y genecología. Brasil 32. Teléfono 3126. De 2 a 3.

Dr. MARIO GARCIA DOMINGUEZ
Medicina general. Enfermedades señoras. Partos. Venéreas: 1 a 5. San Diego 65.

Dr. ALEJANDRO INFANTE
Médico Jefe Policlínico Niños Hospital Salvador, 2 a 4. Delicias 253.

AGUSTIN INOSTROZA
Cirugía general. Especialmente de niños. Sífilis. De 4 a 6. Puente 583.

Dr. ROBERTO JARAMILLO
Ejército 707. Teléfono 142, Parque.

Dr. RAUL VENTURA JUNCA
Médico residente Hospital Salvador. Medicina interna. Rayos X. Preferentemente aparato cardio-vascular y digestivo. Riquelme 140. De 4 1|2 a 6. Teléfonos 3828 y 395.

Dr. ARNULFO JOHOW
Estudios Europa. Cirugía y ortopedia. Adultos, niños, 3-4. Santo Domingo 1523. Teléfono 1033.

Dr. ALBERTO KORNER ANWANDTER
Estudios en Estados Unidos. Cirugía, ortopedia. Consultas: 10-12, de la mañana. Santo Domingo 614.

INSTITUTO RADIOLOGICO
Radioscopía, radiografía, radioterapia, aplicaciones radium.

Dr. ADOLFO KAPLAN
Estudios Estados Unidos y Europa. Compañía 1429

Dr. TEODORO LEIBLE
Enfermedades nerviosas. Medicina interna. Aplicaciones eléctricas. De 3 a 6. Olivos 794.

Dr. H. LEA-PLAZA
Estudios Europa. Compañía N.o 2115. De 2 a 5. Teléfono N.o 3880.

Dr. LABRA LETELIER
Nariz, garganta, oídos. Consultas de 2 a 5. Compañía 1361.

Dr. ARMANDO LEON I.
Cirugía. Compañía 1909. Martes, Jueves, Sábado; 1 a 3. Teléfono 3846.

Dr. LOIS
San Pablo 1236. Medicina general. Vías Urinarias. Sífilis. De 1 a 5.

Dr. LAVAL
Medicina interna. Lord Cochrane 340. De 2 a 4.

Dr. J. MONTERO C.
Medicina interna. Venéreas, de 1 1|2 a 3, y de 6 a 8. Clínica nocturna 9 a 10. Agustinas 1060.

Dr. G. MORAGA FUENZALIDA
Regresó Europa. Enfermedades niños. Cochrane 118. Teléfono 2804. De 2 a 4 1|2.

Dra. CORA MAYERS
Médico Cirujano
Regresó de Estados Unidos. Especialista en niños. Luz ultra-violeta. Ahumada 29. Teléfono 711.

ENFERMEDADES DEL CORAZON
DOCTOR MAHOTIERE
Estudios en Europa. Compañía 1973. Consultas de 1 a 4.—Rayos X y Laboratorio.

PROF. DR. B. MUÑOZ PAL
Cirugía general. Trasladóse Santo Domingo 1418 esquina Amunátegui.

Dr. JUAN MARIN B.
Cirugía general. Enfermedades vg., niños. Domicilio: San Diego 1843. Consultas, Amunátegui 85. Teléfono 3796.

Dr. MORALES BELTRAMI
Catedral 2257. De 1 a 3.

Dr. MUÑOZ VALENZUELA
Médico residente Hospital Niños. Enfermedades niños. Tuberculosis, infantil. Matucana 303, 2 a 5. Teléfono 158.

Dr. OSCAR MELENDEZ
Medicina interna. Sífilis. Consultas en Santo Domingo 1036, de 2-4, y 21 de Mayo 578, de 4-5. Domicilio: Ejército 141. Teléfono 2831.

Dr. MALBRAN
Enfermedades mentales y nerviosas. De 2 a 4. Se trasladó a Huérfanos 1880.

Dr. JUAN MONTENEGRO M.
Enfermedades de niños. Compañía 1770. Teléfono 2120. Regresó.

Dr. MANUEL MORENO
Medicina general, particularmente: pulmón, estómago, intestinos. Tratamiento especial. Tuberculosis pulmonar. Estudios Europa. San Francisco 155. De 2.30 a 4.30.

Dr. H. NUÑEZ ZAMORA
Matucana 289. Teléfono 291, Estación, 1 1|2 a 3 1|2. Sábado, 4-6.

SANATORIO GOSSMANN
Constitución

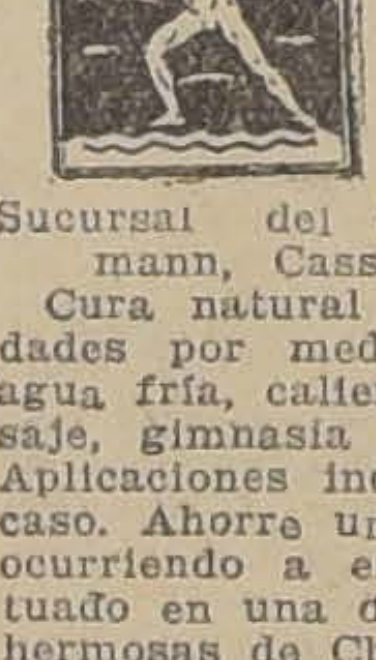

Sucursal del Sanatorio Gossmann, Cassel, Alemania.
Cura natural de las enfermedades por medio del sol, aire, agua fría, caliente y vapor; masaje, gimnasia y dieta especial. Aplicaciones individuales a cada caso. Ahorre un viaje a Europa, ocurriendo a este sanatorio, situado en una de las playas más hermosas de Chile. Prospectos a disposición: casilla 5, Constitución.

Dr. LUIS OPAZO P.
Jefe Policlínica. Niños. Universidad de Chile. Compañía 3007. Teléfono 48, Estación.

Dr JULIO A. PAREDES P.
Ex-jefe Clínica y Policlínica Ginecológica. Prof. Korner. Especialmente enfermedades señoras. Medicina. Cirugía. Amunátegui 33, de 2 a 4.

PENSIONADO "JESUS DE PRAGA"
Santiago (Providencia). — Fundado 1916. — Enfermedades mentales, nerviosas e intoxicaciones en general. El establecimiento cuenta con edificio ad-hoc en el barrio más sano de Santiago. Tiene todas las comodidades necesarias: grandes galerías, departamentos independientes con baño, jardines, parque con 17,600 m2. Toda clase entretenciones. Médico interno. Atendido especialmente, por sus propietarios, con personal especializado. Avenida Manuel Montt 1549. Casilla 641. Teléfono 93. Santa Elena.

Dr. ORREGO PUELMA
Médico Hospital San Juan de Dios. De 3.30 a 5 y media. Agustinas 1314. Teléfono 1217.

Dr. PANTOJA
Corazón, pulmón, estómago, sífilis Delicias 1276. De 2 a 4. Teléfono 3747. Santo Domingo 1036. Teléfono 574, de 6 a 8.

Dr. MARCIAL PARADA
Oídos, nariz, garganta. De 2 a 6. Santo Domingo 831. Teléfono 1859.

Dr DAVID PULIDO
Enfermedades niños, Santo Domingo N.o 1790. Teléfono 2152. De 1 a 3.

Dr PRUNES
Estudios Europa. Jefe clínica piel, sífilis venérea. Merced 490. Casilla 3896.

Dr PATIÑO MAC-IVER
Medicina interna. Enfermedades niños, Libertad 448. De 2 a 4. Teléfono 1636.

Dr ALBERTO PANATT
Médico jefe Policlínico, Prof. Prado Tagle. pulmón, corazón, estómago, hígado, Rayos X. Teléfono 1211. Trasladóse a Delicias 1416. De 2 a 4.

Dr. LUIS QUIROGA
Medicina general. Consultas: 4 a 5.30. Catedral 1452. Teléfono 3760.

Dr. ALBERTO RAHAUSEN
Cirugía general. Compañía 2928. Teléfono 192. Estación. De 2 a 4.

Dr AQUILES RIVEROS
Graduado en Bruselas, partos, señoras, medicina general. Consultas en su

SANATORIO
Avenida Matta 586. Pensionado para partos, operaciones, medicina, aislamiento y curación nerviosa; morfinómanos. Teléfono 97. Matadero.

Dr. JOEL RODRIGUES P.
Estudios Europa. Medicina interna. Especialidad estómago, intestinos. Rayos X, De 2 a 4. Amunátegui 559. Teléfono 2810.

Dr. CESAR RODRIGUES LEON
Medicina interna. Enfermedades de niños. Catedral 2607. 1 a 2 y Bascuñán Guerrero 1013. 4 a 5.

Dra. FRESIA ROSAS DE BEHM
Médico cirujano. Compañía 1871. — Consultas: 1 a 5.

INSTITUTO SANITAS
AGUSTINAS 1955
Laboratorio auto-vacuna, radioscopia, terapia de radium y de Rayos X. Luz ultra-violeta. Aplicaciones eléctricas. Instalaciones de radium baños de ácido carbónico, diatermia.

Dr. LUCAS SIERRA
Erasmo Escala 1835, entre Cienfuegos y A. Barroso. Martes y Sábado de 2 a 3. Teléfono 4348. 30 A

Dr. SCROGGIE
Especialidad enfermedades de niños. Jefe de la Clínica de Niños, Universidad de Chile. Consultas de 2 a 4 de la tarde. Rosas 1157.

PROFESOR Dr. SOTO PARADA
Laboratorio Clínico. Moneda 1035. De 3 a 6.

Dr. Marco A. Sepúlveda R.
LABORATORIO CLINICO
Trasladóse a Miraflores 450. Teléfono 233. Abierto a toda hora.

DR. CRISTOBAL SAENZ
Estudios Europa. Afecciones médico-quirúrgicas de abdomen. Especialmente estómago, sífilis. Rayos X. De 1 a 3 1|2. Agustinas 1889, teléfono 3098.

Dr. HELLMUTH SIEVERS W.
Médico-cirujano. Domicilio: Molina 72. San Antonio 275. De 2 a 3 1|2.

Dr. CARLOS SEAMAN
Médico cirujano. Consultas: 1.30 a 4. Trasladóse. Delicias 225.

Dr. STOLTING
Oculista, Médico recibido Alemania Chile. Moneda 627. de 3 a 6.

Dr. SANTANDER
Estudios en Europa. Medicina interna, especialmente estómago e instentinos. Rayos X. Alameda 938. De 2 a 5.

D. OTTO SCHWARZENBERG
Enfermedades de niños. Consultas 2 a 3 Martes, Jueves y Sábado. Lunes y Viernes 2.30 a 3.30. Santo Domingo 1523. Teléfono 1033.

Dr. TORRES TORRES
Jefe clínica prof. Korner. Especialista enfermedades señoras y cirugía. Catedral 1249. De 2 a 6.

Dr. VEGA MACHER
Exclusivamente pulmón. Nataniel 109. De 2 a 3.30. Lunes y Miércoles.

Dr. G. E. VIDAL S.
Delicias 2696. Teléfono 245. Estación. Consultas; 6 a 7.

Dr. J. M. VERGARA KELLER
Regresó de Europa. Partos, ginecología. Agustinas 828. De 2 a 4. Teléfono 3355.

Dr. JORGE VIVES BRAVO
Enfermedades niños. Delicias 335. Teléfono 2895.

Dr. VILLAGRA
Estudios en Europa. Unicamente pulmón. Rayos X. Pneumotorax. Helioterapia. Dieciocho 437 A. De 2 a 5.

Dr. JAIME VIDAL OLTRA
Ex-Director Sanatorio San José para tuberculosis. Pulmón, corazón, estómago. Laboratorio: 2-3 1|2. Catedral 1433. Teléfono 2006.

Prof. Dr. VARGAS SALCEDO
Regresó de Europa. Exclusivamente cirugía. Compañía 2499. Teléfono 1060. Martes, Jueves, Sábado, 2 a 5.

Dr. VICUÑA HERBOSO
Ayudante de la Clínica del profesor Prado Tagle. Hospital de San Vicente. Medicina interna, especialmente enfermedades del corazón Martes. Jueves Sábado, 2.30 a 4.30. Almirante Barroso 270. Teléfono N.o 1053.

Dr. YAÑEZ G.
Estudios Europa. Piel, sífilis, venéreas. Trasladóse, Delicias 865. De 2 a 5. Casilla 618.

Dr. WAUGH
314 606
Estudios Europa, internas venéreas, sífilis. Wasserman. Consultas: 3 a 4.30.
COMPAÑIA N.o 1853

Dr. WIREN
Oídos, nariz, garganta. Compañía N.o 1606. De 2 a 5.

Dr. WEINSTEIN
Estudios Europa. Enfermedades de la piel, sífilis y venéreas. Radioterapia y luz ultra-violeta Agustinas 1357. De 2 a 5.

DENTISTAS

C. VALENCIA COURBIS
Ayudante Escuela Dental. Operaciones indoloras. Procedimiento Dr. Carrea (de la Facultad de Buenos Aires). Coronas y dentaduras. Teatinos 50. ?

Dr. GUILLERMO VELASCO M.
Dentista. Estudios en Filadelfia. Catedral 1261.

Dr. ENRIQUE SANSOT
Ahumada 11. Teléfono 4221. Horas: 9 a 12 y 2 a 6.

Dr. CERDA LOPEZ
Ahumada 11. Teléfono 4221. Horas: 9 a 12 y 2 a 7.

Dr. CLODOMIRO CONTRERAS
San Antonio 451. Teléfono 3692. Horas. 10 a 11 y 3 a 6.

LEONEL CONTRERAS M.
Cirujano dentista. Rayos X. Merced 486.

FORTUNATO ENCINA F.
Especialmente placas, coronas, puentes. Extracciones indoloras. Ahumada 56

Dr. GALLARDO GONZALEZ
Estudios en Filadelfia. Consultas: diurnas y nocturnas. Echaurren 26.

ARMANDO MORA PINOCHET
Dentista. Trasladóse: Santa Rosa N.o 671.

ALFREDO MUÑOZ LOBOS
Extracciones sin dolor. Somnoformo. Puentes, placas. Tratamientos rápidos. Compañía 1852.

CLINICA DENTAL
"VALENZUELA BASTERRICA"
Luis R. Berríos Méndez
Rafael Valenzuela Labbé
Carlos H. ROJAS
DENTISTAS ESPECIALISTAS
Cirugía dental atendida por médicos especialistas. Somnoformo. Correcciones de anomalías. Riquelme 47. Teléfono 1642.

WENCESLAO MUÑOZ L.
Dentista: Tratamientos rápidos. Extracciones sin dolor. San Diego 448.

ARQUITECTOS

EDUARDO TASSO
Construcciones, transformaciones y reparaciones. Honorarios: 10

OFICINA DE CONSTRUCCIONES
Económicos y de renta
LEOPOLDO NAVARRETE CR.
Morandé 67. Teléfono 2183, Casi
N.o 380

CONTADORES

VICTOR MENA VELASQUEZ
Contador. Perito Mercantil. Arbitrajes, revisiones, balances, Merced 882, esquina Estado.

MATRONAS

M. AVILA
Matrona ginecolojista. Clínica vada. Consultas gratuitas. 528.

AMELIA MATUS
Recibo pensionistas. Partos, ción a domicilio, toda clase ciones. Maule 1062.

H. IZQUIERDO DE GARRIDO
Partos y ginecología. Seguro nóstico. Atención esmerada. sionistas, precios módicos. completos, últimos adelantos cia. Consultas 8-10 y 1-4. Reyes 869.

MATRONA BRAZO
Recibe pensionistas. Atiende a domicilio, inyecciones. Mujica 19, si esquina Vicuña Mackenna a cuadra Diez de Julio.

PENSIONADO MENARES
Recibo pensionistas. Partos, $ 45. Masajes, inyecciones, ne 885.

AIDA AZAGRA
Partos, curaciones, recibo pensionistas. San Diego 956.

Mme. E. PRAGNAUD
Matrona francesa. Trasladóse Avenida Matta 72, entre Vicuña Mackenna y Santa Elena.

SARA OSORIO DE GONZALEZ
Matrona Pensionado particular para partos y curaciones internas. Rosas 2254.

INSTITUTO DRA. VICENTINI
Pensionado para asistencia partos. Recibo enfermas provincias, meses. Matronas turno permanente para atención domicilio. Consultas gratis. San Diego 57.

MATERNIDAD PARTICULAR
Villaseca. Recibe pensionistas provincias, por meses, días. Partos curaciones. Consultas gratis. Diego 267.

PENSIONADO URIBE
Partos, curaciones, masajes. Francisco 393. Teléfono 39

PENSIONADO PARTICULAR
Mercedes Rojas, Matrona. San go 930. Recibe enfermas, Curaciones internas. Consultas a toda ra.

CLINICA PRIVADA
Dra. Mercedes Darrigrandi, del extranjero. Atenderá su guida clientela en su pensión Huérfanos 3170.

CLINICA PRIVADA DE OBSTETRICIA
Señora Reyes, matrona ginecóloga. Establecimiento moderno atendido por dos cirujanos especialistas. Recibo enfermas de todas partes del país. Partos, precios módicos. Consultas gratis, Esmeralda 636.

ANA G. VARGAS BARRERA
Partos. Recibo pensionistas. Unión Americana 627. Teléfono 38

CARMELA ROMAN
Maternidad particular. Recibo enfermas pensionistas. Maestranza 433.

CARMELA TORO G.
Partos, Asistencia toda hora, Recibo enfermas. Matucana 640.

VARIOS

CLINICA
Instalada con todos los adelantos modernos, únicamente tratamiento y curación radical de las enfermedades venéreas, génito-urinario e impotencia.
Curaciones rápidas, seguras (Procedimiento científico comprobado único).
Atendido por su dueño, Luis A. Bravo B. y doctor Félix Valenzuela.
Precios módicos. Facilidades de pago.
Se atiende ambos sexos diariamente de 9 a 12 M. y de 1 a P. M. Consultas gratis de 6 a P. M. Puente 562. Casilla Santiago.
Nota: Se reciben consultas provincias por correspondencia.

CLINICA ALAMEDA 2585
Tratamiento de la sífilis y gonorrea con sus complicaciones en ambos sexos, curaciones rápidas y con todos los más modernos conocidos. Atiendo diariamente de 10 a 12 M. y de 5 a 7 P. M. Noche de 9 a 10 P. M.
Hospitalización de enfermos, con pensión $ 5 $ 10 y $ 20 diarios.

DEFUNCION

Federación Santiago Watt

Habiendo dejado de existir el federado

Daniel López

Se ruega a los socios de esta institución y a los que fueron sus amigos se sirvan acompañar sus restos al Cementerio General, hoy, a las 5 P. M. El cortejo partirá de la Avenida Latorre esquina Covadonga.

EL DIRECTORIO.

DEFUNCION

Ha dejado de existir nuestro querido esposo y padre don

Hugo Wüllfrodt

Invitamos a sus amigos y a los nuestros, a la sepultación de sus restos, que tendrán lugar, hoy 17 del presente, a la 4 1|2 P. M.

El cortejo saldrá de su casa habitación, Puente 637.

LA FAMILIA.

POMPAS FUNEBRES

Empresa ZENTENO

ESTADO N.º 17

TELEFONO N.º 4275

DELICIAS N.º 2584

Abierto día y noche. Atendido por

CARLOS ZENTENO LOYOLA

TELEFONO N.º 524

EXPRESION DE GRACIAS

Damos las más expresivas gracias a todas las personas que se dignaron acompañar a su última morada los restos de nuestra querida esposa y madre, doña

Elcira Valenzuela de Miranda

LA FAMILIA.

Santiago, Abril 17 de 1925.

LUTOS

Especialidad en tocas y sombreros de Crep-Georgette. Encontrará usted el mejor surtido en plaza en el

MANTO ELEGANTE

PASAJE MATTE 28

LA CASA NO TIENE SUCURSAL

o|l. A-14

PROPUESTAS PUBLICAS

Pídense propuestas públicas para la provisión de útiles y medicamentos para la dotación de las enfermerías de Veterinaria del Ejército.

Las propuestas se abrirán el día Lunes 27 de Abril del corriente año, a las 15 horas, en la Dirección de la Sanidad Militar (Ministerio de Guerra).

Bases y antecedentes, en la misma Dirección de Sanidad, de 3 a 6 P. M.

VIAS URINARIAS

DISMINE FAVROT

Capsulas conteniendo la totalidad de los principios activos retirados del BUCCHU

ANTISEPTICO URINARIO ANALGESICO — DIURETICO

Nuevo Remedio recetado por los autoridades medicas.

Experimentado con el mayor éxito en París en los celebres. Hospitales de San La... ... San Lazaro

Agota el *flujo* en algunos días.

Hace desaparecer en unas cuantas horas los *dolores agudos de la miccion.*

Clarifica las *orinas.*

Blenorragia, Uretritis crónica, Cistitis Prostatis, Reumatismo blenorragico, Eficacisimo contra los Colicos nefriticos.

DOSIS: 9 capsulas al dia.

Laboratorios H. FERRÉ, BLOTTIÈRE y Cía, Doctor en medicina, Farmaceuticos de 1a clase

6, Rue Dombasle, Paris.

SOCIO PARA INDUSTRIA

establecida, en plena explotación, beneficios comprobados y a la vista, necesítase con 50|60 mil pesos para darle mayor impulso.

Se admite socio comanditario o cooperador.

No se responde anónimos.

A. C. APARTADO A. 9

CARTONAJE

Maestro que sepa hacer cajas finas, necesítase para jefe de fábrica.

Av. IRARRAZAVAL 2952

17—A.

FABRICACION

DE PUERTAS, VENTANAS, GALERIAS DE TODAS CLASES

Hace y tiene listas para entrega inmediata.

Barraca y Fábrica de Madera

LA REPUBLICA

DOMEYKO N.o 2354

TELEFONO 182 PARQUE

A-18

ESPEJO EXTRAVIADO

Se ruega a la persona que por equivocación recibió un

espejo con marco caoba enchapado

se sirva devolverlo o avisar a

ESTADO N.º 149

PATENTES DE INVENCION

Al Ministerio de Agricultura e Industria se ha presentado don **GREGORIO TRAVER** pidiendo la renovación, por un período de 10 años, de su patente N.o 3850, concedida en Julio de 1919 bajo el título de: "Un material impermeable para techo".

Se da este aviso en cumplimiento de las disposiciones reglamentarias correspondientes y a los efectos de las oposiciones o reclamos que pudieran presentarse.

EL DIRECTOR DE LA PROPIEDAD INDUSTRIAL

20—A.

Señorita

muy activa, que domine el ramo de sombreros en su confección, adorno y venta. Se necesita.

Inútil escribir sin tener los conocimientos requeridos.

Unicamente por carta a

O. R. E.

CATEDRAL 2038

Se prefiere francesa o que hable francés.

17—A.

AVISO

Desearía una señorita de buena presencia y figura, de 14 a 16 años, que sea chica de estatura, para aprender a acróbata en una troupee americana; para viajar todo el mundo y vivir con familia seria.

Para condiciones, dirigirse personalmente al Circo Strong Man, Plaza Mapocho; todos los días de 11 a 12 y 3 a 5. Preguntando por Osnato.

17—A.

PALTAS

tres pesos sesenta el kilo; limones grandes, 30 centavos cada uno; manzanas, 60 centavos el kilo.

DEPOSITO DE FRUTAS DE NALTAGUA

Mercado Central, Mapocho 940

AYUDANTE CONTADOR

que sepa escribir a máquina, JUNIOR con recomendación, cesito.

BAQUEDANO 717

De 7 a 9 de la mañana

FERROCARRILES DEL ESTADO

ADQUISICION DE MATERIALES, UTILES DE ESCRITORIO Y IMPRENTA, MAQUINARIAS, HERRAMIENTAS, Etc.

Las propuestas públicas por materiales, útiles, etc., para el consumo de la Empresa, durante el año 1925, cuyos pormenores se detallan en los cuadernos impresos (Grupos), que están a la venta en la Secretaría del Departamento de Materiales y Almacenes, en la Estación de Alameda, serán abiertas en dicho Departamento a las 3 de la tarde de los días que a continuación se indican, siendo sus valores aproximados, en moneda corriente, los siguientes:

El 15 de Abril de 1925

Grupo N.º 4.—Artículos de Mercería.. .. .. $ 298,00
Grupo N.º 8.—Cañerías y accesorios.. 425,00

El 30 de Abril de 1925

Grupos Núms. 2 y 18.—Acero y fierro en general, en barras y en planchas.. .. .. $ 1.414,00

El 15 de Mayo de 1925

Grupo N.º 16.—Empaquetaduras, mangueras y artículos de goma.. .. .. $ 192,00
Grupo N.o 21.—Herramientas en general.. 394,00

El 2 de Junio de 1925

Grupo N.º 20.—Herramientas, neumáticos y repuestos $ 286,00
Grupo N.o 23.—Maquinarias.. 78,00
Grupo N.º 37.—Vidrios y Espejos.. 129,00

El 16 de Junio de 1925

Grupo N.º 26.—Material para alumbrado y fuerza eléctrica.. .. .. $ 371,00

El 8 de Julio de 1925

Grupo N.º 27.—Material para alumbrado eléctrico de locomotoras y equipo.. .. .. $ 700,00
Grupo N.º 40.—Materiales para línea aérea de electrificación de la I Zona.. 378,00

El 28 de Julio de 1925

Grupo N.º 33.—Repuestos para locomotoras, coches y carros.. .. .. $ 5.500,00

Bases y antecedentes en la Secretaría del Departamento de Materiales y Almacenes, en la Estación Alameda.

Santiago, 28 de Noviembre de 1924.

La apertura de las propuestas públicas solicitadas para el 16 de Junio, en la parte relativa al Grupo N.º 36, queda postergada para el 14 de Agosto próximo.

Santiago, Marzo 5 de 1925.

LA NACION

Santiago, 17 de Abril de 1925

EL VERDADERO FRENTE UNICO

Nos es sensible observar que la vuelta a la normalidad de la vida política se inicia bajo los mismos signos de animosidad y de espíritu combativo que la hicieron estéril antes del período revolucionario, y que alcanzaron caracteres agudos, de verdadera crisis, en las contiendas cívicas de la primera mitad del año 24.

Entretanto abrigamos la certeza de que nunca como ahora se ha necesitado mayor serenidad en los espíritus y mayor discreción y cultura en los órganos expresivos de las opiniones políticas.

Creemos que toda actitud que tienda a reencender las pasiones o a intranquilizar siquiera al país, es un verdadero atentado contra la patria, porque crea barreras entre las aspiraciones de la opinión y la obra capital e inaplazable de la restauración institucional.

Hay un profundo y peligroso error en olvidar que aún no hemos salvado el período revolucionario, y que si disfrutamos de cierta normalidad, es merced al regreso del Presidente Alessandri, que ha restablecido el gobierno constitucional en su aspecto ejecutivo.

En el momento actual nos hallamos en presencia de un principio de conflicto que es imperiosamente patriótico eliminar de inmediato.

El acuerdo sobre "frente único" adoptado por la Convención Radical de Chillán, fué inspirado sin duda en el deseo de producir tranquilidad política y facilitar la obra de reconstrucción constitucional. Pero es necesario reconocer que en la práctica ha tenido un efecto contraproducente.

Este es el hecho, tangible, innegable. Y es sobre la base de la realidad que es preciso proceder. El país ha entrado en un período de agitación que no sufría, y que la reunión del 4 de Abril, en la Moneda, no hacía prever.

La causa de esta situación no reside precisamente en la letra de aquel acuerdo, ni en el espíritu que lo ha dictado, sino en el efecto político que se le atribuye y en el efecto político que ha producido.

Sus resultados reales no podían ser previstos en el ambiente idealista en que fué generado. Pero el alborozo con que el Partido Conservador lo ha recibido, y la aprobación que los grupos unionistas se han apresurado a prestarle ha despertado un sentimiento de reacción fácil de explicar, cuyos efectos disociadores constituyen una amenaza efectiva para la fuerza y la cohesión del liberalismo, efectos que sin duda se escaparon en los primeros momentos a los propios convencionales de Chillán que le dieron mayoría en busca de una finalidad bien distinta.

El objetivo armonizador que inspiró aquel voto queda así virtualmente frustrado, y aún abre el camino a consecuencias políticas diametralmente contrarias a las que se perseguían.

El frente civil único, ese frente de salvación nacional en que se cifran las mejores esperanzas de buen éxito en la obra de restituir a la República la normalidad de sus instituciones fundamentales y del ejercicio de la soberanía popular, pueden y deben hacerlo los partidos dentro de sus líneas y de la persecución de sus ideales respectivos, con sólo amoldar su acción al espíritu de la conciliación recíproca y al apaciguamiento de los criterios.

A ese frente formado sobre bases ciertas y leales de renunciamiento, de verdadera armonía, hemos invitado insistentemente a los ciudadanos todos. Es allí donde todos los chilenos conscientes de la gravedad trascendental de este momento ansían darse cita, y a donde cada cual puede llegar y hacer obra útil con sólo apartarse de todo lo áspero e ingrato en las luchas políticas que nos dejó en herencia el tiempo viejo.

El enemigo a quien se debe combatir en ese frente no es la amenaza quimérica de la supeditación de la soberanía del pueblo, por nadie intentada en este país donde los más fervorosos civilistas visten el uniforme de la defensa nacional, como lo prueba la adhesión unánime de las instituciones armadas a la restauración presidencial a que debemos la tranquilidad presente; el enemigo está dentro de nosotros mismos, el enemigo es el sedimento del pasado que pugna por sobrevivir en esta era nueva en donde ya no tiene significación ni objeto.

Nosotros no somos, como ha pretendido presentarnos la suspicacia imperante en ciertos círculos partidistas, adversarios de la idea inspiradora del acuerdo de Chillán, considerada en su finalidad literal de hacer expedita la labor de la Asamblea Constituyente con respecto a determinadas reformas constitucionales. Vamos más allá. Lo que propiciamos es el desarme de los espíritus, que cada uno, en su fuero íntimo y en el seno de su propio partido, levante como una divisa el grito de "abajo las armas!", haciendo la unidad nacional por la eliminación de las asperezas, de la recriminación violenta, la incultura, la agresividad; anulando, en fin, todo ese sedimento de luchas y pasiones cuyo único fruto ha sido hasta ahora el abatimiento de la vida cívica y la esterilidad de nuestra democracia.

A PROPOSITO DEL FRENTE UNICO

por JUAN ENRIQUE LAGARRIGUE.

El frente único implica, en estos momentos, una grave paralogización política, que va contra la verdadera concordia nacional. Se comprendería tal paso si se hallare amenazado Chile de una invasión extranjera, como sucedió en Francia de 1914 a 1918. Pero aquí, donde ha sido restablecido el orden civil por la misma fuerza armada, reinstalando en el Gobierno al Presidente Alessandri, la idea del frente único es ciertamente inexplicable.

Hay que buscar la armonía de la patria y su glorioso progreso, eliminando todo sentimiento anti-militar y anti-popular. La fuerza armada es un factor indispensable para la estabilidad del organismo social; y el pueblo, caracterizado, sobre todo, por el proletariado, forma la inmensa mayoría de la colectividad cívica. Esos dos elementos no han de ser hostilizados, sino que deben estimarse cual colaboradores al bien público, función que llenarán con la mejor eficiencia, si se les mira sin desconfianza.

Naturalmente, cuando el desarrollo de la cultura altruista en el mundo entero haya hecho desaparecer la guerra, y sólo existan, por tanto, relaciones fraternales entre los pueblos, el Ejército y la Marina se verán reducidos a las condiciones propias de una honrosa policía nacional e internacional. El proletariado, por su parte, gozará entonces de grata vida exenta de miseria, y desempeñará su benéfica misión industrial bajo la abnegada dirección de generosos patrones. De esa doble y alta finalidad tendería hoy a desviarnos el frente único, ideado en un instante de ofuscación, y que hiere, en el fondo, injustamente a los militares y los obreros.

J. E. L.

BUENA IDEA, PERO IMPROPIA DESIGNACION

por S. ADEODATO GARCIA.

La Convención de Chillán, a la cual tuve el honor y el agrado de asistir, aprobó, entre muchas otras buenas ideas, la de provocar un acercamiento entre todos los hombres patriotas o entre sus respectivos partidos, lo que significa lo mismo, a fin de facilitar el trabajo de los delegados que el pueblo chileno designará para echar las bases de una nueva Constitución o para modificar la del año 33, que se ha hecho anticuada.

Nadie duda que la Constituyente no es obra de un día, o de unos pocos hombres. Seguramente será una entidad que deberá trabajar durante algunos meses, y seguramente también, con un personal sumamente numeroso. En estas condiciones, ¿quién duda de que ella estará sometida a los entorpecimientos de la calidad y del número de los constituyentes? Si los hombres no se ponen de acuerdo sobre un cierto número de tópicos generales y de verdadera trascendencia, las discusiones serán interminables y puede suceder que, como en todas las cosas de la tierra, la asamblea respectiva no concluya su labor el presente año.

Obviar estos inconvenientes, fué la idea que tuvieron los convencionales que, en Chillán, presentaron el voto llamado del **frente civil único.** Nadie pensó en que los ánimos habrían de exaltarse con una cuestión tan simple; nadie pensó que hubiera de verse en el voto propuesto un ataque al Ejército, a la Marina, al Presidente de la República, al comunismo, etc., etc. No lo han dejado bueno para nada. Hablemos con franqueza.

Los telegramas llegados de Chillán a todos los pueblos de la República han sido mal leídos o mal comprendidos. El voto en cuestión consta de dos partes **inseparables:** la primera que propicia el acercamiento de los partidos para facilitar el trabajo de la próxima Constituyente; la segunda que obliga a los constituyentes radicales a concurrir con sus votos a todos aquellos acuerdos **que no vayan en desmedro de la doctrina radical.**

Si a la Convención se hubiera propuesto un voto llano y simple de pacto radical-conservador, nadie, nadie lo habría aceptado. Tampoco lo acepta nadie que se llame verdaderamente radical. Y tampoco nadie ha propiciado dentro de la Junta Central Radical ya fenecida, pacto radical-conservador de ninguna especie; y espero que la Junta Central que la Convención de Chillán eligió, no propiciará tampoco pacto de especie alguna semejante.

Los radicales chilenos pueden, pues, estar tranquilos de que los quince hombres que forman la Junta Directiva del partido, desde el más alto hasta el más modestamente colocado, son patriotas y radicales de verdad, que desean la realización de sus ideales sólo por los medios honrados y justos que están a su alcance.

Yo, por mi parte, aseguro a mis correligionarios que nada podrá obligarme a salir de las normas de honradez y franqueza que han sido los moldes de mi modesta vida.

Termino, pues, diciendo que así como el hábito no hace al monje, tampoco la etiqueta de **frente único** corresponde a la idea de **acuerdo patriótico** o de **entendimiento sano,** para celebrar la Asamblea Constituyente, que fué lo que en Chillán se propició y se acordó.

S. A. G.

DON CORNELIO SAAVEDRA Y EL FRENTE UNICO

por MANUEL GAMBOA SALAS.

Secretario de la Convención de Chillán

El señor don Cornelio Saavedra ha querido aprovechar la discusión, apasionada y apasionante, provocada por el voto político de la Convención Radical de Chillán para hacer una demostración práctica de supervivencia.

Sus razones habrá tenido y no se las discuto. Lo que no puedo dejar de discutirle es la facultad de que se inviste para interpretar el pensamiento íntimo de los radicales que, pesando los intereses propios del Partido, dieron su voto a la aprobación del acuerdo.

Empieza el señor Saavedra discutiendo la legitimidad de la representación radical que concurrió a esa Convención. Es que el señor Saavedra, político centralista, no puede admitir que las provincias tengan derecho a hacerse representar por gente de su seno, y así declara que aparte de diez o doce políticos prestigiosos, los convencionales no tenían mayor significación y sólo se preocuparon de abordar materias subalternas.

Bueno es que se sepa que jamás a Convención alguna ha concurrido una representación más brillante y efectiva de los radicales de provincia y que nunca los debates de una asamblea de esta naturaleza se mantuvieron a mayor altura y pusieron tan en evidencia la preparación e idoneidad de los convencionales. Bueno es que se sepa también que la Convención General, además de preocuparse de este instante político, dió al Partido un programa perfectamente acorde con la hora de renovación que suena; precisó sus puntos fundamentales de reforma en materia constitucional y robusteció el principio de descentralización en su organización interna. Nada de esto es para los radicales materia subalterna.

Entra en seguida el señor Saavedra a preocuparse de la formación del frente único civil y llega a la conclusión de que ésto representa un ataque a las fuerzas armadas. No vemos de donde se desprende ese ataque. Las instituciones armadas han declarado que su gestión en el Gobierno ha terminado y que al Presidente Constitucional concierne la tarea de reorganizar las instituciones fundamentales de la República. El Primer Mandatario declara que esta es una tarea superior a la acción y capacidad de un hombre y reclama el concurso de todos los chilenos. El Partido Radical, el más fuerte de los partidos políticos, hace honor a esas declaraciones y llama a los partidos de todos los extremos a constituir un frente que facilite y prestigie esa labor, que permita a esa magna Asamblea rendir los óptimos frutos que de ella se esperan.

¿Dónde está, pregunto yo, en todo esto el ataque a las fuerzas armadas? Está sólo en la mente y en el interés de los que quieren defender una causa indefendible y a falta de más sólido argumento quieren poner en pugna al Partido Radical con los hombres de espada. Allá ellos con su pretensión.

El señor Saavedra, más adelante, se espanta de que el radicalismo haya podido autorizar una coalición disfrazada. Jamás por jamás se ha pensado en autorizar una coalición, que sería en el mejor de los casos, ineficaz y anti-política. Pero si esa Coalición se hubiera autorizado, no creo que fuera el señor Saavedra el llamado a combatirla...

La parte final del artículo que comento es sintomática. Revela el concepto que merece a muchos políticos el regreso del Presidente de la República. Creen que hay que aprovecharlo y no trepidan en levantar su nombre como bandera de división y de anarquía. Hay que defender una causa hay que sostenerse en una trinchera, los que se dicen sus amigos no trepidan en lanzar su nombre a la arena de los debates que apasionan y dividen.

No, señor Saavedra: no puede haber en el fondo de este voto una confabulación en contra del Presidente de la República porque quienes lo aprobaron fueron los mismos que en aquellos días de Setiembre y Enero llegaron al corazón de la masa a gritarles que la palabra ¡Alessandri! era una vez de orden para todos los hombres libres, respetuosos de la tradición civilista del país, porque quienes lo aprobaron fueron los mismos que a despecho de su tranquilidad y de la tranquilidad de sus hogares realizaron la acción restauradora que culminó con el movimiento militar de Enero.

La verdad, la dolorosa verdad, es que este propósito de conciliación nacional no es perturbado por amor al Presidente de la República ni por amor a las fuerzas armadas.

M. G. S.

LOS PRIMEROS FRUTOS

por ARCADIO MEZA S.

Las primeras noticias relativas al acuerdo de la Convención de Chillán, en que se propicia el "frente único civil", han producido tales comentarios y divergencias de opinión, que no es aventurado predecir que en vez de unión entre todas las organizaciones políticas, se avecinan las más formidables controversias, dando lugar a recelos de todo orden.

Fué una escasa mayoría la que decidió este acuerdo de la Convención y todos sus sostenedores argumentaron sobre la base del peligro que hoy por hoy entraña el militarismo y la agitación proletaria. Cuantos combatimos contra él, sostuvimos que un acuerdo de partidos, no sólo mantendría la desconfianza de las organizaciones obreras, en la política, sino que la agravaría sensiblemente produciendo reacciones violentas en contra de estos acuerdos.

Fué opinión nuestra también la de que este acuerdo de la Convención tendería desde el primer momento a desnaturalizarse, y que partes interesadas podrían llevarnos a situaciones altamente perjudiciales para el logro de nuestras aspiraciones sociales, económicas y doctrinarias.

Y no nos equivocábamos, pues los órganos de la prensa conservadora, ya le dan sin reservas el carácter de una "tregua doctrinaria", y los acuerdos de los organismos de la Unión Nacional se manifiestan complacidos propiciando la organización de un Ministerio Universal.

La Junta Central procurará naturalmente mantenerse dentro del marco que le ha señalado la Convención y en este caso, podría producirse el fracaso de toda gestión de unión política. Y sin embargo, habríamos producido el mal irreparable de acentuar más y más la desconfianza que existe entre las organizaciones obreras contra todos los partidos políticos.

Y aceptando que tanto conservadores como liberales y comunistas, acogieran nuestra invitación, el acuerdo se produciría sin lugar a dudas a base de una transacción, pues es materialmente imposible que todas estas organizaciones con tan distintas finalidades sociales, pudieran coincidir en puntos constitucionales y políticos que en la próxima Constituyente deben reflejar también un estado social determinado.

Todos estos resultados serán, sin embargo, secundarios si se toma en cuenta que el propiciar semejante acuerdo, no sólo no va a producir unión, como ya lo hemos dicho, sino que desencadenará la más activa de las luchas, por la reacción de cuantos se creen atacados y la desconfianza de todos los elementos avanzados de la sociedad. Sin ser muy ducho se ve claro que esta unión se propicia, como un medio de mantener privilegios entre las clases oligárquicas, aún prescindiendo de la buena fe que haya inspirado a la Convención Radical.

Desde luego, ha producido tal regocijo entre todos los elementos de la Unión Nacional, que parecen haber obtenido un triunfo propio. Se animan hasta pedir participación activa en el Gobierno, sin considerar que esa participación podría precipitar el estallido social que tanto temen.

El Partido Radical, a nuestro juicio, debió presentar a la faz del país su programa e invitar a todo el mundo a colaborar con él, sin compromisos de ninguna especie. Debió confiar en la bondad de sus doctrinas y en la eficacia de sus nuevas orientaciones sin entrar en ententes artificiales, continuadoras del mismo sistema antiguo de la transacción y del peculado político.

Debió pedir, y aún es tiempo de hacerlo, que se constituya un Gobierno que refleje el momento social porque atravesamos, con representación directa de las clases trabajadoras. Será en esta forma, dando satisfacción a aspiraciones del proletariado, influencia efectiva en el Gobierno de la Nación, como podremos evitar conmociones sociales y no propiciando uniones antagónicas en las cuales no será posible desprenderse de intereses seculares.

Sin embargo, el acuerdo de Chillán se produjo por una mayoría efectiva de la más alta autoridad del Partido Radical, y sin desconocer su inconveniencia, sólo nos resta acatarla, haciendo votos porque la dirección del Partido se mantenga intransigente alrededor de la aceptación plena y sin reservas de las aspiraciones del radicalismo.

A. M. S.

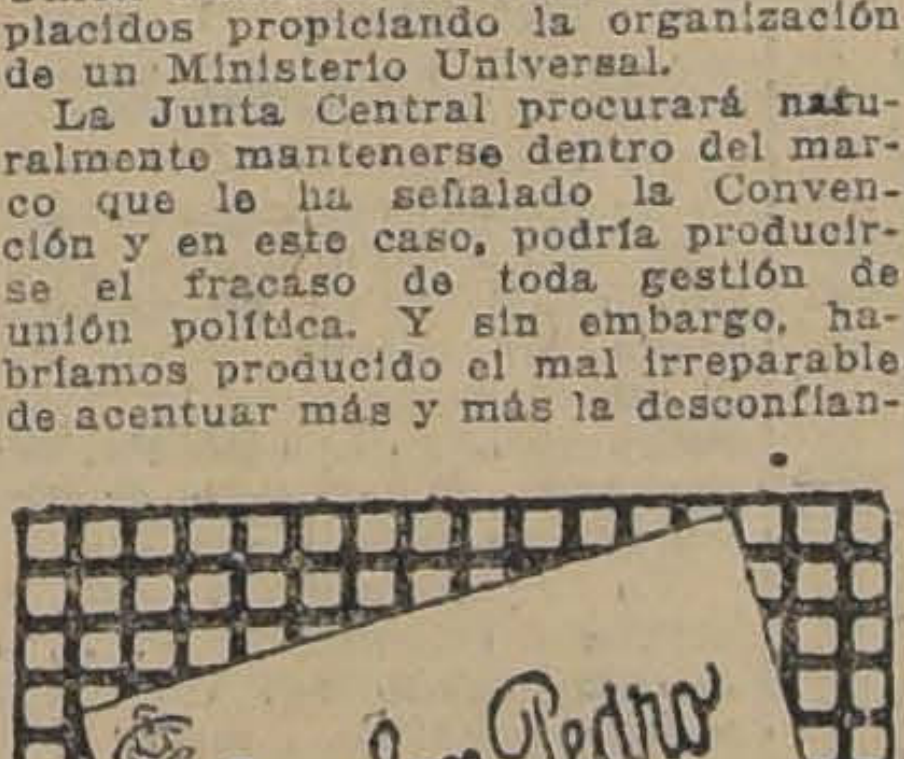

Raulí para piso
1x4½ MACHIHEMBRADO, $ 1
Barraca y Fábrica
LA REPUBLICA
DOMEYKO 2354 — TELEFONO 182. PARQUE
A-18

ALQUILERES
$ 800.—AVENIDA DEL EJERCITO.— $ 800
A UN PASO DE DELICIAS.— Espléndidos altos, en perfecto estado de conservación y aseo. Todas sus habitaciones con parquet.— Consta de 4 dormitorios, hall, escritorio, salita, salón, comedor, galería, 2 piezas de toilette instaladas. Luz eléctrica y gas.
$ 850.—AVENIDA DEL EJERCITO.—$ 850
ALTOS, de esquina. Preciosa vista al Parque.— Consta de 6 dormitorios, salón, hall, escritorio, comedor, galería de vidrios, 2 piezas de toilette, dependencias. Luz eléctrica y gas.
CARLOS OSSANDON B.
168. —:— BANDERA. —:— 168

86 CUADRAS
De rico suelo vendo en Santiago a 20 minutos en auto, espléndido camino. Precio ocasión, $ 400,000. Gran deuda Banco Hipotecario. Abundantemente regadas. Casa habitación.
Más detalles y orden para visitar, en la oficina de
JOSE LUIS SILVA
HUERFANOS 1153

TIVA DE LA ASAMBLE A CONSTITUYENTE

UE SI LOS ACUERDOS DE PARTIDOS POLITI-TENDIAN A MANTENER LOS INTERESES Y OS LIGADOS AL ANTIGUO REGIMEN, RE-N LA OPINION DEL PAIS, NO SERIA YA EL BRE APROPIADO PARA ENCAUZAR LAS REFORMAS INSTITUCIONALES.

LA CONSTITUYENTE, SE ACORDO EL NOM-S REFORMAS CONSTITUCIONALES AMBLEA.

Citase a reunión general para hoy las 8.30 P. M. en San Alfonso 7. fin de proceder a nombrar las per- onas que estarán en cada mesa scriptora, para dar a los correli- ionarios mayor facilidad para la nscripción electoral; y tratar de tros asuntos de importancia que uedaron pendientes en la sesión terior.

L TERMINO DE LA SESION

Hablaron también, los señores rnando García, Oldini y Carlos rnández Peña.

En vista de lo avanzado de la ra S. E. declaró levantada la sión ,a las 6. P. M., después de unciar que nombraría las dos b-comisiones acordadas.

El frente único

A JUVENTUD DEMOCRATA AN- E EL FRENTE UNICO CIVIL

Un considerable número de jóve- s demócratas pertenecientes al ntro de Propaganda, celebró ano- e una reunión preliminar destina- a ocuparse de la situación que dría crearse al Partido Demócra- y a las clases obreras con la rmación del llamado Frente Civil nico, votado recientemente en una nvención y apoyado apresurada- ente por los partidos unionistas.

El señor Salvador Sackel, mani- stó en una breve disertación, que gran pasividad que se notaba en s elementos del Partido ante la sible formación de ese frente úni- , reclamaba de la juventud una tuación urgente y enérgica para lvaguardiar las doctrinas y as- raciones demócratas, en peligro de r lesionadas y burladas por la ncomitancia de ex-aliados con par- dos tradicionalmente reaccionarios.

A continuación el señor Lucas Sa s S., se refirió a que esta unión tenía otro fin que detener e ance legítimo de los anhelos po- lares y defender en la próxima samblea Constituyente, los privile- os y situaciones económicas de la ase burguesa repartida en los di- rentes partidos que propician esa ión.

Después de usar de la palabra va- s otros oradores, quedó presenta- el siguiente voto:

"Considerando:

Que el acuerdo emanado de la nvención Radical de Chillán, es nsecuencia lógica del común pro- sito albergado por los partidos líticos reaccionarios del país, de irse férreamente a objeto de antener sus situaciones privilegia- s y defender sus intereses partida- stas, amenazados hoy con el avan- de los postulados democráticos;

Que el llamado Frente Civil Uni- no es nada más que un audaz ocedimiento de macuquerismo po- tico, destinado a ahogar en la óxima Asamblea Constituyente, las spiraciones de mejoramiento so- al-económico sustentados pos las ases papulares; y

"Que el mencionado pacto implica n nuevo surgimiento de fracasa- as combinaciones políticas, de nin- una solvencia popular, y que se ncuentran totalmente desconcep- uadas ante la opinión pública;

Por lo tanto, el Centro Demócrata Santiago, acuerda:

"Declarar una vez más, que mar- hará siempre unido solamente con s clases trabajadoras para la rea- zación de sus justas aspiraciones invindicacionistas."

N EL PARTIDO LIBERAL DEMOCRATICO

A las 6 1|2 P. M., de hoy, en andera N.o 758, celebrará sesión traordinaria la Junta Directiva del artido Liberal Democrático Alian- cista, el objeto de tratar sobre situación política producida con otivo de los últimos acontecimien- s que emanan de la Convención Ra- ical de Chillán.

Es posible que en esta sesión se roduzca un pronunciamiento sobre frente civil único.

Como el objetivo de la reunión de mucha importancia, se nos ha dido rogar encarecidamente la sistencia a los señores directores.

En Valdivia

VALDIVIA 11. — El entusiasmo los conservadores valdivianos en esencia de la proyectada unión con s radicales contrasta con la frial- d que se observa en el campo iancista estimándose que es una opía tal unión en las provincias strales en donde las ideas avan- das han hecho un camino incontra- estable en la conciencia popular.

"Nada hace dudar de que aquí se antendrá la situación de los parti- os en forma inalterable porque los berales, "radicales y demócratas iendan igual. con respecto a la re- onstrucción de la República.

L DEBATE DE ANTEAYER EN LA ASAMBLEA RADICAL

Por haber aparecido con errores de ompaginación, volvemos a publicar oy los discursos de los señores Ar- uro Lois y Santiago Labarca, pro- unciados en la sesión de anteayer la Asamblea Radical.

EL Sr. ARTURO LOIS

El señor Arturo H. Lois empieza anifestando que lamenta grande- ente haber estado en situación de o poder asistir a la Convención de hillán por motivos particulares, a pe- ar de haber sido elegido delegado an- e ella. Pero, en vista de ello, diri- ió al presidente de la Convención na carta en la que exponía sus pun- s de vista sobre este frente único ue él tenía conocimiento que se iba proponer en el seno de ella con el n de que los conservadores realiza- an el programa radical. Pero desgra- adamente esta carta no fué leída en Convención.

Los señores delegados a la Convención se muestran complacidos porque han obtenido el apoyo del Partido Conservador para propiciar la separación de la Iglesia del Estado.

En su carta puntualizaba el alcance de este acuerdo y exponía que él es beneficioso para el Partido Conservador, ya que dejará en libertad a la Iglesia para que se mezcle en política y haga sin contrapeso triunfar sus ideas. No se obtiene nada, según su modo de ver, consignando en la Constitución una frase que diga: "La Iglesia queda separada del Estado" si acaso esta declaración no está seguida de una reglamentación de los bienes de la Iglesia. Esto es lo interesante según su criterio. Ellos, los clericales, necesitan de libertad para trabajar tranquilamente, sin intervención del Estado, y si no se pone un atajo en los bienes de la Iglesia equivale a darle al enemigo, que tienen ideales totalmente opuestos a los nuestros, mayores fuerzas e influencias.

Dice que ha leído las explicaciones que sobre el voto aprobado han hecho los señores Oyarzún y Bustos, en que analizan la manera de ser del Partido Radical, sus doctrinas, sus ideales y la manera de ser y las doctrinas del Partido Conservador que ellos reconocen que son diversas a las de nuestro partido; pero se da como razón para explicar el frente único, la necesidad de unir a todos los civiles para la realización del programa del partido, lo que según su modo de ver vale como una confesión del partido de ser incapaz para hacer triunfar por sí solo su programa. Esto, en cuanto al frente único.

Refiriéndose a otros asuntos dice que en la carta que dirige a la Convención hacía ver la necesidad de arbitrar medidas eficaces para que la provisión de los empleos públicos se hiciera sin la intervención de los parlamentarios.

El señor Lois agrega que debe contemplarse en la Constitución el problema de las congregaciones. Manifiesta que en las constituciones Francia y México se consignan principios referentes a los bienes eclesiásticos, y que estos mismos principios debían tenerse en cuenta en la Constitución chilena.

HABLA DON SANTIAGO LABARCA

Habló en seguida don Santiago Labarca, quien explicó que al voto se le había dado desde el primer momento el alcance que le diera el presidente del partido y que nunca se ha tenido en vista un pacto de carácter político o eleccionario.

Agrega que cuando se produjo el movimiento del 23 de Enero los conservadores pensaron en un frente único, como ya habían pensado los propios radicales. Explicó que desaparecida la dificultad de la separación de la Iglesia del Estado no había obstáculos para que todos los partidos fueran juntos a la Constituyente. Refiriéndose a lo que había dicho el señor Lois sobre el problema de las congregaciones que debía contemplarse en la Constitución, declara que esto es materia de leyes posteriores y que lo esencial es consignar el principio de la separación. Estima que debe establecerse que la Iglesia es una persona de derecho público y que de esta manera tiene el control de esos bienes. Dice que el Estado no debe hacer distinción entre el que viste sotana y el que lleva traje de paisano y que a todos los debe tratar de igual manera. Agrega que desaparecida la cuestión de la Iglesia y el Estado, es fácil que todos los partidos lleguen a un acuerdo.

Refiriéndose a las constituciones citadas por el señor Lois, dice que éstas no pueden tomarse como modelos, pues la de México es producto de las más sangrientas revoluciones y la de Francia es obra de hombres entre los cuales es pasión la lucha religiosa. Dice que en efecto está aún el Gobierno apoyado por los militares porque falta aún la fuerza civil suficientemente poderosa que apoye a éste y que para formar esa fuerza todos los partidos deben unirse.

Lamenta que los radicales no demuestren confianza en los hombres que eligen y termina manifestando que para nadie es un misterio el malestar profundo que hay en el país que impide a los hombres de trabajo dedicarse libremente a sus actividades y que el término de esa situación de inquietud sólo puede traerla la unión de todos los civiles.

Durante su largo discurso el señor Labarca fué varias veces interrumpido por asambleístas que rebatieron sus ideas.

FICIAL

asco, Carlos Villarroel, Mi- jandro Morales.
las reformas constitucio- terán a la Asamblea Na- nte.— Señores: Domingo Luis Barros Borgoño, No- llermo Guerra, Manuel Hi- a Fuentes, Pedro N. Mon- Oyarzún, Romualdo Silva Vidal Garcés, Carlos Vicu- ro Yáñez y Héctor Za-

estas comisiones ha sido es 20 del presente, a las la segunda para el Sábado

LA SESION DE HOY DE LA ASAMBLEA RADICAL DE SANTIAGO

Esta noche a la hora de costumbre se reunirá en sesión extraordinaria la Asamblea Radical de Santiago a fin de continuar el debate sobre el acuerdo de la Convención de Chillán y pronunciarse sobre los votos que se han presentado al respecto.

EL CENTRO de ASAMBLEISTAS RADICALES

Con numerosa asistencia y presidida por don Evaristo Molina, celebró anoche sesión el Centro de Propaganda de Asambleístas Radicales.

Abierta la sesión, el presidente, en un elocuente discurso, explicó el objeto de la reunión, ya anunciado en la invitación enviada a cada asambleísta, y en la cual se incluye el voto que puesto en votación fué aprobado anoche.

El señor Mickels, que habló a continuación, fué partidario de no volver atrás y apoyar el voto de la Convención de Chillán, sobre frente único.

Don Luis Cordero declaró que la explicación del señor Mickels no satisfacía, y que el frente único sólo habría tenido razón de ser ante el movimiento militar del 5 de Setiembre y que sólo debía considerarse ahora como maniobra de políticos fracasados, significando su aprobación la pérdida del Partido Radical.

Don Armando Herrera declaró que el voto de Chillán debió discutirse ampliamente, y que eran injustos los ataques contra los militares, pues ellos en el último movimiento, habían estado con el Partido Radical y los obreros.

Don Víctor Valdés también atacó el voto de Chillán y don Darío Salazar hizo algunas consideraciones favorables a él.

Don Abel Gutiérrez atacó enérgicamente el voto, haciendo ver que sólo había contado con la defensa de los señores Santiago Labarca y Littre Quiroga, y que el fin perseguido no era otro que atacar a los militares y al Ministro Jaramillo, como ya lo habían manifestado algunos asambleístas en Chillán. Hizo ver también que en la Convención de Chillán se habían dado poderes en blanco a jóvenes que no eran asambleístas. Hablaron después los señores Orellana y Luis Angel Rivera, quienes también atacaron el voto de Chillán.

Se aprobó finalmente por unanimidad el voto propuesto a la Asamblea contra el frente único y se acordó presentarlo a la Asamblea Radical en la sesión de hoy.

Damos a continuación el texto de la circular enviada por el Centro de Propaganda de Asambleístas y en el cual se incluye el voto mencionado:

Santiago, 16 de Abril de 1925.— Señor presidente de la Asamblea Radical de...

Distinguido correligionario:

Con esta fecha, este Centro ha tomado los siguientes acuerdos:

"1.o En vista de que en la Convención de Chillán no se hallaban representadas las doscientas ochenta y tantas asambleas radicales reconocidas del país, sino solamente una cuarta parte de ellas, acuerda enviar a todas las asambleas del Partido, y, especialmente, a las que no tomaron parte en la Convención de Chillán, una circular de protesta por la unión radical-conservadora, propiciada por dicha Convención, que es la liquidación del Partido, por cuanto esto significa la renuncia de su tradición histórica:

"2.o Comunicar este acuerdo a los dirigentes del Partido y a los exparlamentarios:

"3.o Invitar a todas las asambleas radicales del país a una revisión de los acuerdos de la Convención de Chillán, dentro de los principios fundamentales e históricos de nuestro partido;

"4.o Dar un voto de aplauso a los señores Humberto Mardones y Abel Gutiérrez, por la levantada oposición doctrinaria que hicieron en la Convención, y a los convencionales siguientes, que votaron en contra del frente único.

Eliecer Mejías, de Concepción.
Manuel Venegas, de San Carlos.
Julio Bustos, de Junta Central.
Ladislao Sepúlveda, de Los Alamos.
Galvarino Barrientos, de Pitrufquen.
Demetrio Bravo, de Pallaico.
Demetrio Torralbo, de Octal.
Guillermo Nielsen, de Puerto Montt.
Claudio Reyes de Talcahuano.
Germán Muñoz, de Chillán.
Manuel Rivas, de Algarrobito.
Rolando Merino, de Lumaco.
Joselin de la Maza, de Concepción.
Octavio Duffau, de San Felipe.
Eduardo Ibáñez, de Ancud.
Víctor Rosales, de Chillán.
Emilio Vega, de Traiguén.
Víctor Sotomayor, de Chillán Viejo.
J. M. Sepúlveda B., de Calama.
Manuel Sepúlveda, de Cartagena.
Elías Letelier, de Talca.
Dagoberto Vera, de Portezuelo.
Eudacio Rivas, de Cañete.
Pedro Espinoza, de Freirina.
José María Ferrier, de Ranquil.
Arturo Orellana, de San Miguel.
Donato Espinoza, de Quebradita.
Luis Alamos Barros, de Chillán.
Bernardo Hernández, de Los Angeles.
Raul Bustos, de La Compañía.
Arcadio Meza, de Curicó.
Alfredo Guillermo Bravo, de Valparaíso.
Juan Strange, de Talca.
Jorge Peña, de San Fernando.
Claudio Rosales, de Putaendo.
Manuel Castillo, de Parral.

"5.o Designar directores honorarios del Centro a los señores Ramón Briones Luco, Pedro V. del Real, Víctor Celis, Alejandro Rosselot, Galvarino Gallardo Nieto, Pablo Ramírez, Ramón Corvalán Melgarejo, Manuel J. Barrenechea, Arturo Lois, Rosamel Gutiérrez, Ramón Liborio Carvallo, Wenceslao Sierra, Roberto Espinoza, Luis Ambrosio Concha, Horacio Manríquez, Enrique Burgos Varas, Humberto Mardones, Viterbo Osorio, Darío Zalazar".

Un sentimiento general de protesta y de alarma, ha suscitado en los elementos radicales de Santiago que se asocian en el Centro de Propaganda de los asambleístas radicales, el resultado de la Convención de Chillán.

No aludimos al olvido que se ha manifestado allí hacia las grandes orientaciones del Partido Radical, que consisten en la democratización de la República y en la laicización de sus instituciones a que han dedicado sus mejores esfuerzos los hombres más representativos de nuestro Partido, ni a la claudicación del ideal que parece haber pesado como una capa de plomo sobre el espíritu altivo de los convencionales radicales, sino a la desgraciada oportunidad con que han acogido los temores que algunos han llevado a su seno, sobre la hora presente.

Los convencionales de Chillán han dado crédito a nuestros adversarios, y esta es una grave falta que no puede ni debe pesar sobre nuestro Partido.

Aludimos al acuerdo respecto al frente único o a la coalición universal a que pretenden arrastrarnos los elementos conservadores y reaccionarios del país.

Cuando gobernaba la primera Junta de Gobierno Militar, bajo la dictadura Altamirano, los elementos reaccionarios se aprovechaban tranquila y ávidamente de la situación creada en daño de nuestros principios e intereses; pero tan pronto como el Presidente constitucional de Chile se hace cargo del Gobierno, se produce entre ellos el grito de alarma que dócilmente ha repercutido y encontrado su sanción en la Convención de Chillán.

El frente único es la coalición conservadora, es la tregua del ideal doctrinario, es el estancamiento y la ruina de la finalidad política y de la razón de ser del Partido Radical.

No ha sido propicia a los partidos liberales de Chile la sombra de la Iglesia ni la del Partido clerical que la aprovecha. Al contrario, los liberales, los nacionales, los balmacedistas, han visto la escisión o la ruina de sus respectivas colectividades políticas cada vez que se han acercado a los elementos conservadores y reaccionarios del país. Hoy se quiere arrastrar al borde de aquel precipicio al Partido Radical, bajo el pretexto especioso del temor a una dictadura militar que no existe ni pretende existir, según lo han declarado reiteradamente las instituciones armadas y su Generalísimo el propio Presidente de la República; o para detener el comunismo revolucionario, que, si llegase hasta nosotros por otros caminos que los de la convicción o de la propaganda pacífica de las opiniones, terminaría ante las fuerzas naturales de la defensa social, sin necesidad de pactos o de claudicaciones de nuestra parte.

La democratización del país, el progreso de las ideas avanzadas, son legítimo patrimonio del Partido Radical, la obra de su activa y perseverante acción durante toda su existencia, y hoy se pretende ponernos en contradicción con esa acción, colocarnos de espaldas a nuestra propia obra de emancipación popular, quemar, en holocausto de nuestros permanentes adversarios, doctrinas, democracia, progreso, alcanzado, ideales del futuro.

Parece que la Convención de Chi-

SEMANA DE PIELES

Por la gran demanda que tenemos de nuestras pieles, por su calidad y precio, rogamos a nuestra distinguida clientela apresurarse a hacer sus pedidos a la

PELETERIA WASHINGTON -:- 873 MONEDA 873

Contamos con un surtido seleccionado en Europa en CAPAS, PALETOES, ABRIGOS, ECHARPES, de Skungs Kolinski, Topo Nutria, Marta Francesa, Petit Zibelin, Visson y Petit Gris.

También nos encargamos de confeccionar modelos al gusto del público más refinado y exigente.

GRANDES FACILIDADES DE PAGO

NUEVE JUNTAS INSCRIPTORAS FUNCIONARON AYER

Durante el día de ayer han continuado funcionando con bastante movimiento, las mesas inscriptoras electorales.

Como informamos ayer, en el día anterior quedaron constituídas ocho mesas, no habiéndolo hecho la primera y la décima y quedando la sexta sin funcionar por falta de útiles.

En el día de ayer todas quedaron constituídas, y trabajaron, a excepción de la última nombrada.

En todas las mesas hubo bastante movimiento.

EL PRESIDENTE NO SE INSCRIBIO AYER

En nuestra información de ayer manifestamos que el Presidente de la República había concurrido el día anterior a la primera comuna con el objeto de inscribirse, lo que no pudo hacer porque aquella mesa no funcionó.

Debido al exceso de trabajo que el Primer Mandatario tuvo durante el día de ayer, no alcanzó a concurrir a inscribirse en aquella comuna, donde, como hemos dicho, la mesa quedó constituída.

EN LAS COMUNAS RURALES

Hemos informado sobre la constitución de mesas en las comunas rurales, en las cuales ayer han funcionado sin novedad.

En la comuna de Maipú, la mesa inscriptora quedó constituída anteayer, y en dos días de funcionamiento han quedado inscritos veinte ciudadanos.

---

llán, después de este malhadado acuerdo, hubiera también perseguido la próxima división de nuestro Partido; que no otra cosa significa entregar la dirección del Partido a una Junta de su seno sin la forma democrática de elección por las asambleas y repudiando a los elementos parlamentarios de las futuras elecciones que llevarán la acción política del Partido en el Congreso Constituyente.

El parlamentario tiene la responsabilidad de sus actos; responsabilidad que, por cierto, no afrontará si no concurre a los acuerdos de su Partido.

No olvidemos que la mejor condenación de la Convención Radical de Chillán está en el aplauso que le ha tributado la prensa conservadora del país. Este extraño fenómeno tiene una explicación que no necesitamos comentar.

Todas estas reflexiones y muchas otras más que caben dentro de este orden de ideas, han movido a este Centro, compuesto de asambleístas de Santiago con voto electoral, a dirigirse a usted a fin de que se sirva considerar la situación producida y manifestarnos su opinión; que si ella fuere favorable, unida a las que ya hemos tenido el honor de recibir, daría base pura proceder a la revisión de los acuerdos de Chillán antes de que se apague el sagrado fuego de nuestros nobles y viejos ideales, que deben ser inextinguibles como la memoria de aquellos que por primera vez los abrigaron en el seno de nuestra Patria.

Saludan a usted atentamente, sus correligionarios.— **Evaristo Molina**, presidente.— **Cárlos González Báez**, secretario.—Casilla 1175, Santiago."

GONOSAN

GONOSAN

..El peligro inmenso de la gonorrea consiste en que el proceso de la enfermedad pase a los canales superiores de las vías urinarias y de ahí a la prostata, a la vejiga, a los riñones, a las articulaciones y hasta al corazón. De aquí resulta la importancia del tratamiento interno en prevención a tales consecuencias, que han amargado la vida de muchas personas y las han privado de tener descendencia. El único remedio conocido para evitar estos efectos funestos, es el Gonosan de la casa J. D. Riedel — A. G.. Berlín.

J. D. RIEDEL A. G. BERLIN

Kandegama
CEYLON Tea INDIA
Cia COMERCIAL KANDEGAMA LTDA.
Kandegama
CEYLON Tea INDIA
CIA. COMERCIAL KANDEGAMA LTDA
Vampbell
TE KANDEGAMA
EL REY DE LOS TEES
Y EL TE DE LOS REYES

"TEMO QUE ESTE MALHADADO VOTO VENGA A PRODUCIR PERTURBACIONES DENTRO DE NUESTRO PARTIDO"

NOS DICE EL EX-SENADOR RADICAL DON PEDRO DEL REAL REFIRIENDOSE AL FRENTE UNICO

Ayer tuvimos oportunidad de conversar con el ex-senador por Chiloé, don Pedro del Real, a quien interrogamos acerca de los resultados de la Convención del Partido Radical celebrada en Chillán últimamente.

El señor del Real, accediendo a nuestra petición, nos expresó amablemente que él no había podido concurrir a dicha convención, lo que había lamentado bien de veras, por tratarse de un acto de tan alta trascendencia para el Partido, como por las materias que deben tratarse en la próxima Asamblea Constituyente.

Interrogado acerca de la opinión que le merecían los acuerdos adoptados, nos manifestó que, algunos, los consideraba de importancia, porque venían a colocar el programa del Partido dentro de las necesidades económico-sociales de la hora presente.

Con relación a su opinión respecto del acuerdo sobre la constitución de un frente civil único, nos expresó en un principio que deseaba más bien no emitir opiniones; pero instado a que nos hablara sobre el particular, con la franqueza que siempre había acostumbrado cuando se trataba de puntos relacionados con el país, el señor Real nos dijo:

—Si he de decirles la verdad, nunca lamentaré lo bastante que se haya adoptado semejante acuerdo. Desde luego, llama la atención, nos agregó, las palabras usadas en ese voto, que parecen indicar que va dirigido contra los elementos militares que actuaron en la revolución de Enero; si el alcance del voto fuera éste, lo considero enteramente injustificado, porque los militares, que aparte de haber prestado al país y al mismo Partido Radical, un señalado servicio con dicho movimiento, hoy, como ellos lo prometieron, se encuentran alejados del Gobierno. Este hecho es evidente, porque no se les ve en la Moneda, sino trabajando en los cuarteles, y porque, además—y esto es lo principal—el Presidente de la República ha declarado, en repetidas ocasiones, que los militares han cumplido con su compromiso.

Ahora, nos manifestó, si el acuerdo no tiene alcance anti-militarista, se podría creer que va dirigido contra el Gobierno, lo que aún es más **injustificado**, porque esto significaría ponerle tropiezos al Presidente señor Alessandri, a quien se le hizo venir al país ofreciéndosele por el Partido Radical, su más amplio y desinteresado concurso. El Gobierno que rige nuestros destinos está organizado exclusivamente para llenar los fines de la revolución de Enero, que no son otros que los contenidos en el manifiesto del 11 de Setiembre, y mientras este Gobierno no se aparte de esos propósitos, considero enteramente **inaceptable** hacer declaraciones que vengan a entrabar su acción, indicándole en forma indirecta al Presidente de la República, que debe cambiar de hombres o de métodos, cuando tanto los hombres como los procedimientos de que se vale el Gobierno para llevar al país al régimen constitucional lo más pronto posible, son enteramente capacitados y gozan de la más alta consideración.

A los que justifican el acuerdo del Frente Civil Unico, les he oído decir que no tiene más alcance que el de poder acordar alianzas o convenciones con el Partido Conservador. Si, en realidad, no fuera otro el propósito que persiguieran, han, debido, para evitar falsas apreciaciones en puntos tan delicados y en momentos tan difíciles, indicar claramente qué fué lo que se propuso votar la Convención, y decir con toda franqueza qué se trataba de autorizar al Partido para esa clase de alianzas, y no emplear expresiones que inducen a creer que el Partido Radical se apresta para librar, en unión de los conservadores, batallas contra los militares y contra el Gobierno.

Preguntado acerca de si hay muchos radicales que piensan de la misma manera, el señor del Real nos contestó que bastaba tomar nota de los escasos votos de mayoría que aprobaron el Frente Civil Unico, lo que indica, en su concepto, que tal vez la mitad de los radicales son contrarios a ese acuerdo.

Ahora, nos agregó el señor del Real, lo que temo es que este malhadado voto venga a producir perturbación dentro de nuestro Partido, pues según he oído, hay muchas asambleas radicales que por ningún motivo aceptan una entente siquiera con los conservadores, nuestros enemigos de doctrina e implacables en el desprestigio de nuestros correligionarios.

Nunca el Partido Radical, en mucha parte gracias a la obra tesonera e inteligente de nuestro presidente, el señor Oyarzún, había estado más compacto ni en mejores condiciones para entrar a una lucha sin compromisos ni componendas, y es por esto más sensible aún que dicho acuerdo pudiera acarrearnos, a más de la desconfianza que ha introducido entre los elementos que desean la inamovilidad momentánea del Gobierno, una perturbación en nuestras filas.

Directorio General Demócrata

Hoy Viernes 17 celebra sesión extraordinaria, el Directorio General de esta colectividad política, en el local Rosas 1049 a las 9.30 P. M. se tratarán asuntos de importancia, se ruega la asistencia.

Comité Demócrata de Reorganización del Partido

(VERSION OFICIAL)

Anoche celebró sesión con asistencia de casi la totalidad de sus miembros, el Comité Demócrata de Reorganización del Partido, presidido por el señor Fernando García Oldini, actuando el secretario de prensa señor Rolando Molina.

Los delegados ante el Comité General Demócrata, señores Serafín Soto y Humberto Meza, dieron amplia cuenta de los acuerdos adoptados por dicho Comité. **Expresaron que las delegaciones de ambos Directorios Generales y del Comité de la Juventud, habían acordado por unanimidad convocar la Convención del Partido para el 21 de Mayo próximo, aprobando en igual forma las bases de esa Asamblea.**

Dieron cuenta además, de otros detalles internos del Comité General.

Los señores Rafael Aravena, García Oldini, Sackel y Molina analizaron el estado de las gestiones, proponiendo algunas orientaciones.

El Comité acordó finalmente dar amplia aprobación a la cuenta y actuación de los delegados de la juventud, aprobando también proposiciones para que sigan cumpliendo su cometido.

PARTIDO LIBERAL - DEMOCRATICO UNIONISTA

CENTRO LIBERAL DEMOCRATICO. — (Versión oficial). — Ayer celebró sesión esta colectividad bajo la presidencia de don Carlos Martínez Herrera, y actuando de secretario el titular.

Fué leída y aprobada el acta de la sesión anterior.

El secretario dió cuenta de un informe de la comisión calificadora en que se aprueban las solicitudes de los señores Fernando Balmaceda Bello, Carlos Ortega Mesías, Joaquí Ipinza Varas y Domingo Antonio M za Martínez, y de las actividades desarrolladas por el Centro en la Liga de Acción Liberal, y de la renuncia del prosecretario.

Entrando a la orden del día, se procedió a elegir 2.o vice-presidente designándose al señor Roberto Herrera A., y además a elegir pro-secretario al señor Rafael González Prats en reemplazo del señor Darío Ossandón.

En los incidentes, el ex-2.o-vicepresidente explicó las causas de su actuación en los movimientos de fusión liberal encabezada por Conrado Ríos G.

AUTO BUICK
cinco asientos
VENDEMOS DE GRAN OCASION
Tratar de 2 a 4:
Bandera 69

PARTIDO CIVICO FEMENINO

Se avisa a las mujeres que ayudar a su propia liberación los regisros están a su en Morandé 450 de 5 a 7.

VIDA SOCIAL

VIERNES DE MODA. — Con motivo de ser hoy, Viernes de moda en el Tea-Room de Gath & Chaves, la orquesta que dirige el maestro Armando Carvajal ejecutará el siguiente programa musical de composiciones, de autores de gran celebridad y que damos a continuación.

Primera parte:

1. Mendelssohn. 'La calma del mal" (Ouverture)
2. Schubert. Frühlingsglaube.
3. Mozart. Minuetto en Re mayor.
4. Albéniz. Córdoba.
5. Grieg. Humoresque.
6. Wagner. "El buque Fantasma" (Fantasía).

Segunda parte:

1. Korsakow. "Scheherazade" (Ballet).
2. Chopin. Mazurka en S. bemol.
3. Tschaikowsky. Allegro con grazia, de la Sinfonía Patética.
4. Rachmaninoff. Preludio.
5. Rackonzy. Macha Húngara.

MANIFESTACION. — Con motivo de su próximo viaje al extranjero, los amigos del Sr. Hernán Urrutia Valdés le ofrecerán una comida de despedida en el Restaurant "La Playa". Las adhesiones se reciben hasta hoy.

BANDO DE PIEDAD DE CHILE. — Se ha dado comienzo a la elección de los directorios de las diversas Secciones del Bando de Piedad de Chile que han de regir durante el año 1925.

Sección Colegios Padres Franceses.—Presidentes Honorarios: R. P. Honorato Guinvarch y don Gustavo Merlet Guillet; Presidente Efectivo, don Alfonso Muñoz Rodríguez; Vice-Presidente, don Luis A. Gazmuri; Secretario, Carlos Meza Arraû; Pro-secretario ,don Víctor Gallardo Granello; Tesorero, don Julio Echavarría; Pro-tesorero, don Ambrosio Estévez Rodríguez.

Directores los señores: Alfredo Estévez, Enrique Rodríguez, Omar Araya. Pedro Opazo Cousiño, Oscar Viel Balmaceda, Enrique Mac-Iver Covarrubias, Carlos de la Cerda, José Antonio Echavarría, Ricardo Ferrari, Sergio San Martín.

Delegado al Directorio General,don Pastor Román Larraín.

Sección Instituto Nacional. — Presidentes Honorarios, don Juan N. Espejo, don Enzo Marmentini y don Raul Juliet; Presidente Efectivos, don Aníbal Matte Pinto; Vice-presidente, don Maximiliano Roldán; Secretario, don Francisco Ruiz; Pro-secretario, don César Guzmán aCstro; Tesorero ,don Raul Brockmann; Protesorere, don David Martínez.

Directores, señores: Héctor Maggi, Alfredo Godoy, Victor Santelices, Manuel Mathieu, Emilio Vega, Luis Espejo, Benjamín Viel Vicuña, Enrique Vivanco, Angel Rodríguez y Roberto Cruz Fernández.

Delegados al Directorio General, don René Reguerrero y don Joaquín Luco.

Inauguración del nuevo Local.— Mañana Sábado, a las 6 se realizará con todo brillo la inauguración del nuevo local concedido por el Supremo Gobierno para la Institución. Se ha invitado a la fiesta a distinguidas familias de la sociedad.

CLUB DE SEÑORAS. — a las 6 P. M., puntualmente extrenará en esta simpática de biógrafo esta gran Paramount, del famoso Cecil B. de Mille, por la notable orquesta

Su argumento trata de teresante drama pasional a la pantalla con suma interpretan los grandes Dorothy Dalton, secundada Mildred Harris.

Siendo cinta de largo llo, o sean 10 largos actos adelantado la hora de Se pide ser puntual.

El precio de la entrada puesto es: Socias, $ 1.10; $ 2.20.

Tienda del trabajo Sigue siendo muy visitada Tienda, que vino a necesidad, apoyando personas que viven de

Ultimamente han llevado los más hermosos trabajos cos, como ser: alfombras transparentes, telas

En la sección dulces las casas más afamadas

Permanece abierta de 2 a 8 P. M.

Clase de cocina.— Se mienzo a estos importantes el primero de Mayo, cursos, en días diferentes pecialmente para la de señoras y señoritas empleadas.

Las inscripciones se ranto todo el día en

VIAJEROS.—Al Sur gido, don Alberto Barra

—Se encuentran de Jahuel los señores Orreg, y Jorge Ureta

—De Viña del Mar sado don Jaime Valdés

¿Quiere Vd. poseer un rostro hechicero? Use la maravillosa Crema del Harem

MODES
E. MASSACCESI :: HUÉRFANOS
NIEL 41
Avisa a su distinguida clientela que ha llegado con los últimos modelos vestidos, pieles e impermeables.

"DONDE LAS DAN, LAS TOMAN"
GRAN SORTEO
Pida usted hoy mismo el affiche cubista de la película cos, que se estrenará el 5 de Mayo, y si consigue drá derecho a un sorteo que se efectuará en la misma fecha opción a los siguientes premios:
PRIMER PREMIO: UN TIGRE DE BRONCE
Segundo premio..
Tercer premio..
Cuarto premio..
Quinto premio..
ES UNA HERMOSA ENTRETENCION CASERA, AL MISMO TIEMPO QUE PROVECHOSA, LA QUE LE OFRECE A USTED
CHILE FILM, CASILLA 585.

METODO PARA TRIUNFAR EN LA VIDA
(O sea el dominio de sí mismo)
EN DOCE LECCIONES POR CORRESPONDENCIA
Autosugestión — Respiración — Desarrolo de la voluntad — Poder del Pensamiento — Procedimientos de Autosugestión — Autocuración — Desarrollo de la memoria — Sugestión — Poder de la Mirada — Hipnotismo e Hipnoterapia — Magnetis mo personal — Telepatía — Clarividencia
POR EL PROF. R. TEPPER
CASILLA 2614 — CONSULTAS: CIENFUEGOS 262 (ENTRE HUERFANOS Y AGUSTINAS)
PIDANSE PROSPECTOS

OBJETOS PARA REGALOS
En Cristal de Roca, mármol, porcelana, plata y plaqué
REALIZA EN VERDAD
La Peletería Colón-Ahumada 226
Precios fijos — Muy rebajados

UNA VISITA
a la VILLE DE NICE
HUERFANOS 946, le reportara grandes beneficios

PALETOES largos Nutria australia. . . . . $ 1,050
PALETOES largos Kolensky. . . . . $ 5,750
PALETOES largos Petir Gris. . . . . $ 5,250
PALETOES Wissell Kolensky. . . . . $ 8,450
Gran surtido en cueros y adornos de vestidos a precios sumamente bajos.

A LA VILLE DE NICE
HUREFANOS 946

EN LA DIPLOMACIA. — El ...cto de la Legación de Colom... y señora de Acevedo, han fi... su residencia en la Av. Vi... Mackenna N.º 154, Teléfono ... 1039.

...ANIFESTACION AL SEÑOR ...RLOS SCHNEIDER. — Maña... Sábado será servida en los sa... del Instituto de Ingenieros, ... comida que el personal del ...artamento de Tracción y Maes... ...nzas de los Ferrocarriles del ...do, ofrecerá al señor don Car... Schneider, ex-jefe de dicho ...artamento, que recientemente ... sido nombrado por el Supre... Gobierno como Administrador ... la 1ª Zona.

...ESIDENCIA. — Don Hernán ...vas Irarrázaval y señora Mary ...ñartu de Cuevas, han fijado su ...dencia en la calle Londres 61.

...ENTRO FEMENINO DE ES... ...DIO.—Esta tarde, a las 6.30 el ...r Eugenio Labarca, presen... en la tribuna de este Cen... al distinguido abogado y lite... español, señor Luis Angel ...mero y Postigo, que dictará ... interesante conferencia titu... "La mujer que soñamos".

... señor Romero se encuentra ... paso para la Argentina, y ga... ...mente ha accedido a dar esta ...osa conferencia.

... señora Blanca T. de Ruiz ...tribuirá con números de can... ... hermosear esta velada.

... entrada es libre.

... SEÑORA SARA ITURRIETA DE ALVEAR

...ondo sentimiento de pesar ...ará en el círculo de sus amis... ...s la noticia del fallecimiento

...a señora Sara Iturrieta de Al... ... ocurrido ayer tarde en esta ...al.

...s bondadosas prendas de ca... ...r le conquistaron las genera... ...impatías de nuestros circu... ...sociales.

...IAJEROS DISTINGUIDOS. — ...e los pasajeros salidos ante... ... de Valparaíso, anotamos las ...entes personalidades :

... Nueva York: el diputado por ... Estado de Mine, Mr. C. L. ...dy y señora; el gerente del ... National Bank Boston, en ...os Aires, Mr. J. M. Barquer ...; Mr. Ganes, de la Chili ...oration Co., que va acompa... ... de su esposa; los turistas ... y Mrs. Wolf, Mr. y Mrs. ... Knox, Mr. y Mrs. Mc Gee; ...erente de la Long Island Ra... ...d, Mr. Garwook, que va ...pañado de su esposa.

... Callao: el director general ... los contratistas Pearson y ... Sir Ernest Moir, lady Moir y ...erente de Pearson y Co. en ...paraíso, Mr. Percy T. Gasn E. ... Antofagasta: el gerente de ... Chile Exploration Co., de ese ...o puerto.

...ATRIMONIO VELASCO SAN...NTES - SANCHEZ LAZCANO. ...añana, a las 11 A. M. se efec... ... privadamente, en casa de ...ovia, el matrimonio de la se... ...ta Emilia Sánchez Lazcano ... el señor Enrique Velasco ...fuentes.

...o que dicen los médicos

...e recomendado el Tossanol 18 ...s niños afectados de bronqui... ... y tos convulsiva y he obtenido ...pre muy buenos resultados en ...as enfermedades.

Dra. M. G. de N.—Chillán

...ertifico que he usado amplia... ...te el Tossanol 18, en caso de ...nquitis aguda y crónica y grip... ...con excelentes resultados.

Dr. P. R. O.—Santiago.

MATRIMONIO.—

Señorita María Venegas Espinosa, que hoy contraerá matrimonio con el señor Luis Bueno Retamales

MATRIMONIO CONCERTADO.—

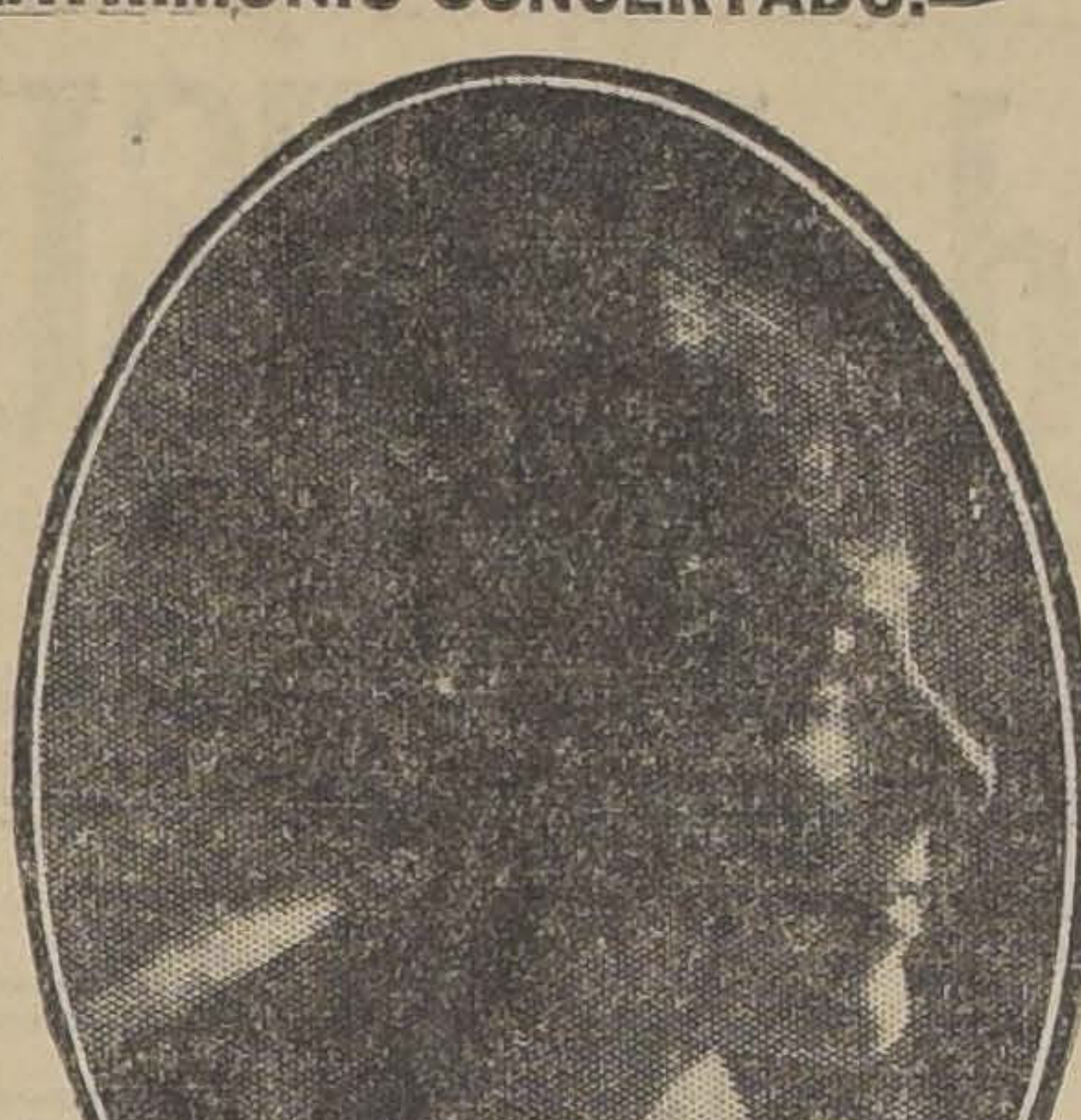

Se ha concertado el matrimonio de la señorita Berta Arís B., con el señor Tobías León G.

LA MANIFESTACION DE ANTENOCHE EN VALPRARASO. —Antenoche se llevó a efecto en Valparaíso la comida que los jefes de la Primera Zona de los Ferrocarriles del Estado y algunos amigos ofrecían en honor del señor Carlos Schneider, que acaba de hacerse cargo de la dirección de dicha zona.

La manifestación se desarrolló en medio de un alegre ambiente, siendo objeto el festejado de cariñosas demostraciones de adhesión.

Asistieron los siguientes señores: Carlos Schneider, Javier Herreros, Alfredo Fernández, Eduardo Biggs, Alberto Larraín Muñoz, Eneas Letelier, Dr. Ernesto Hübner, Dr. Alfredo Callejas ,Dr. Federico Engelbach, Jorge Cornisch, Germán Plaza, Enrique Palma Rogers, capitán Armando Valdés, Luis Carrasco, Pedro Lizana, Arturo de la Cruz, Ramiro Pinochet, Luis Muñoz, Julio Padilla, Alvaro Rodríguez, Germán Larraín, Ramón Jara Cristi, Jorge del Sol, José María Lorca y varios otros.

EN EL VAPOR "SANTA ANA", DE LA GRACE LINE. — A bordo del vapor "Santa Ana", de la Grace Line, partieron anteayer de Valparaíso, con destino a Nueva York y puertos intermedios, las siguientes damas y caballeros:

M. E. Slemaker, H. N. Slemaker, Marta Gana de Echenique, Antonio Zavala y señora, C. L. Beedy y señora, W. Shanon, A. W. Payne, J. W. Old y señora, J. M. Fortune y señora, E. Garwood y señora, A. A. Squier, Sir Ernest and lady Moir, P. T. Gask, A. L. Russell, C. S. Limford, A. Mutzenberg, Rosario C. de Araneda, T. H. Chandler, Julio Herrán, Elena Herrán, Laura Pereira, Teresa Pereira, Elena Pereira, Adela Ruiz y niño, Carlos Droste, Fred. Stanaway y señora, David C. Brackenridge, L. B. Wolf, J. M. Barker, Pedro A. Arancibia y señora, Harriet R. Curucull, R. Curucull, Mary Carrasco, L. Rowley y señora, Rosa v. de Fellmann, Leonidas Arenas, Enrique Cortese, Hernán Chinchilla, Carlos Rafael Morandi, Margaret Cairns, Humberto Acevedo A., Frank Chaplin, H. R. Harrington, William G. Mc. Gee y señora, Rosa Valenzuela de Fuenzalida, John Knox y señora, Alfredo del Castillo, Juan Miguel Atucha, Juan Macenda, F. D. Seceral, Rigoberto Contreras y señora, Amelia Rodríguez de Villalobos, Elcira Arenas, G. Hylkeme, Leeuw y guagua, Mae Schnurr, Martín N. Gaines y señora y señorita Gaines.

DE ESTADOS UNIDOS. — En breve llegará de regreso de Estados Unidos al señor Vicente Larrañaga.

BAILE

¿Ha sufrido usted algún desaire por no saber los bailes modernos de salón? No espere que se repita este mismo caso, que es tan vergonzoso. Hoy mismo consulte usted al profesor práctico y de actualidad, su sala de enseñanza es siempre en:
GALVEZ 119, Prof. M. AGUILAR

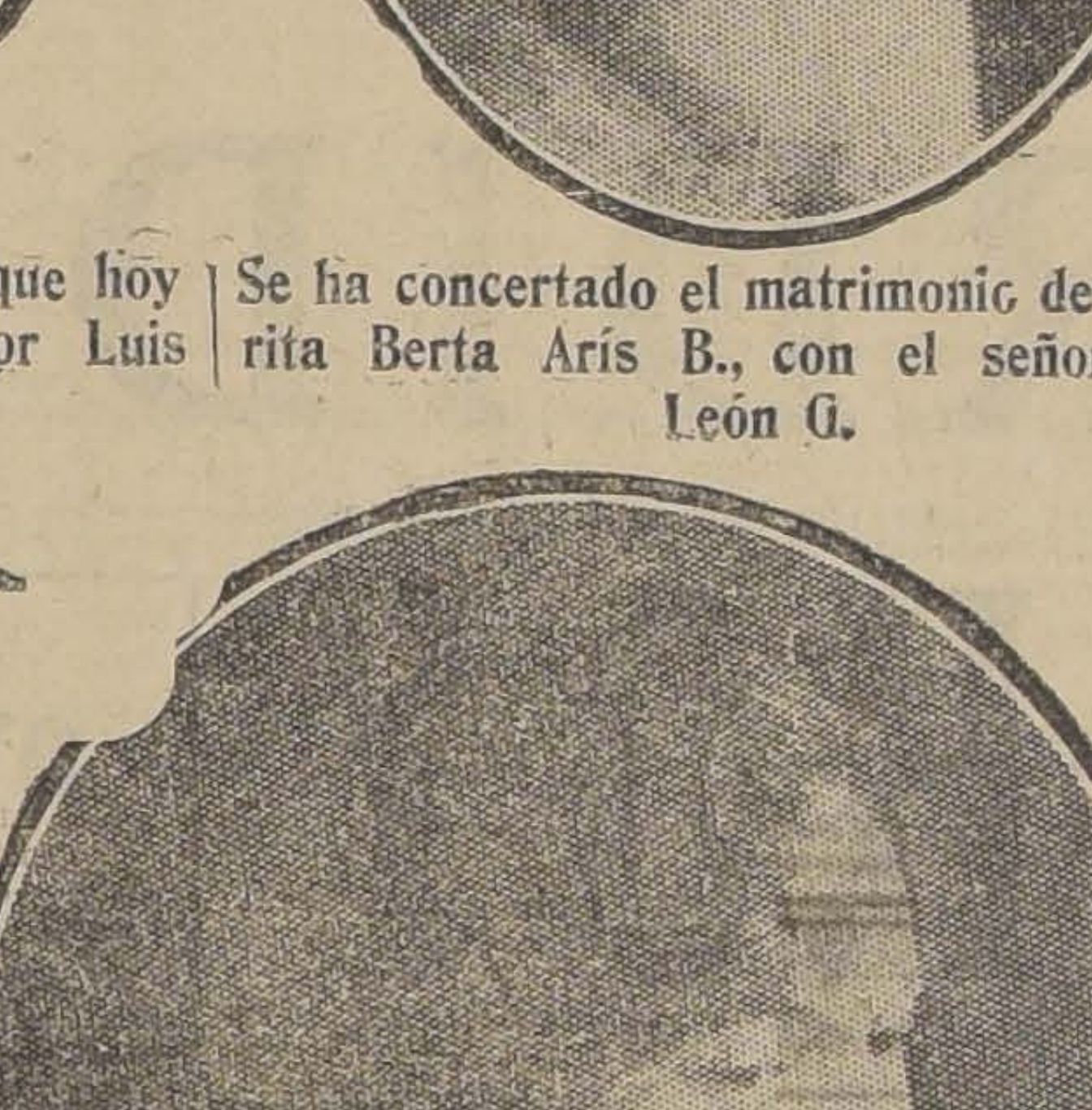

Señorita Mary Prosser Rivera, cuyo matrimonio con el señor Daniel Arriagada Combrytt, ha quedado concertado en Talcahuano

—:— SI, SEÑORA —:—
Lo mejor que usted puede hacer, es alimentar su Nene con
"DRYCO"
El único alimento similar a la leche materna.
EN VENTA EN TODAS LAS BOTICAS

MANIFESTACION EN HONOR DE DON VICENTE GARCIA HUIDOBRO FERNANDEZ.— El personal de redacción de esta Empresa y algunos literatos ofrecerán mañana Sábado un banquete a don Vicente García Huidobro con motivo de su regreso de Europa.

ENFERMOS. — En el Pensionado del Hospital del Salvador ha sido operada con toda felicidad la señora Julia Krefft de Tuschaens.

—En la Clínica Alemana ha sido sometida a una delicada operación la señora Griselda Hinojosa de Salvatierra.

Su estado es satisfactorio.

LA EXPOSICION DE CARICATURAS DE ARTECHE EN LOS SALONES DEL CIRCULO ESPAÑOL.—Un artista verdadero, Cristóbal Arteche, que ha formado su espíritu en bohemia peregrinación a través de todos los países de América, bebiendo en ellos inspiración poniendo en sus andanzas la cultura de su tierra íbera, inaugura el próximo Domingo una exposición de caricaturas en los salones del Círculo Español, institución que ha cedido galantemente sus salones para el efecto. Distinguidas personalidades de la colonia figuran en ella, que cogidas diestramente por el lápiz del caricaturista, son para su autor una forma más de éxito. Deseamos a Arteche buena fortuna en su empresa, ya que ella beneficia también nuestro ambiente artístico, sacándolo de su obligada monotonía.

A ALEMANIA. — En los últimos días del mes en curso partirá a Alemania el señor Adolfo Ortúzar Bulnes.

DE EUROPA. — En breve llegará de regreso de Europa, don Arturo Riesco L.

CENTRO DE LABOR FEMENINA— Tenemos encargo de las señoras Directoras de este Centro, de participar a las alumnas y a las señoritas que desen ingresar a los cursos de enseñanza artística y labores útiles, que la matrícula estará abierta desde el día 2 de Mayo, en el Liceo N.o 4, de Niñas, y las clases empezarán desde el daí 10 del mismo mes.

Pieles -:- Pieles
Ahorra usted dinero en comprar y transformar sus pieles en la
PELETERIA SANTIAGO
BANDERA, ESQUINA CATEDRAL
NOTA.— Consulten nuestros precios antes de comprar.

Togal
Tabletas contra la grippe, influenza, resfríos, dolores reumáticos y nervios
Ruego al público de las provincias lo exija da los farmacéuticos. Ruego también lean lo que sobre TOGAL dicen las eminencias médicas de Chile:
"Con la preparación de TOGAL he conseguido ya muchos casos de curación en afecciones Reumáticas, Neurálgicas y en la Grippe.—Doctor Aureliano Oyarzún."
FABRICK PHARMACIA.—M. SCHMIDT & Co. — Munich (Alemania)
Representante general para Chile: Roberto Silva Z., ex-Cónsul de Chile en Alemania, Casilla 3609, Santiago. A-20

MANIFESTACION AL ALMIRANTE NEF.—

Esta tarde tendrá lugar en los salones del Club Naval de Valparaíso, la manifestación que el personal de la Armada y un numeroso grupo de amigos le ofrecen al señor Vice-Almirante retirado de la Armada, don Francisco E. Nef.

Esta manifestación se efectuará en honor y adhesión a este distinguido marino, por haber sido designado miembro honorario del Club Naval .

A LAS DAMAS ELEGANTES

Algo insuperable por su ELEGANCIA, LUJO Y NOVEDAD en confecciones de tejidos, paletóes, abrigos SAM y otros estilos para Otoño e Invierno, ofrece la UNION FABRIL en su nuevo local, HUERFANOS 1901, frente a Cienfuegos.

No compre usted nada sin ver antes este gran surtido y se convencerá que por el buen gusto y el bajo precio, no tiene competencia.

TEATROS — MUSICA — CINES

Teatro Principal

HOY: "EL AMOR NO SE RIE"
UN ESTRENO INTERESANTE

Hoy en vermouth y en la noche, Rafael Arcos pone en escena una de las mejores obras de su repertorio, recién estrenada con todo éxito en el Principal: la comedia sentimental de Felipe Sassone, titulada: "El amor no se ríe". En las dos difíciles caracterizaciones que tiene Arcos a su cargo, el notable actor desarrolla una labor muy interesante, que el público ha aplaudido con agrado.

Para mañana, en la vermouth, se anuncia una función extraordinaria, pues se presentará por primera vez al público de Santiago el notable violinista italiano, don Emilio Tromben, que viene precedido de mucha fama, según los elogiosos conceptos de la prensa de Alemania, Italia, Inglaterra, Suiza y Francia.

En la noche se reanudan los espectáculos de Arcos con una novedad absoluta para Santiago: el estreno de "Ritorna Vincitore" obra de Vigneau Montt que ha sido ensayada cuidadosamente por todos los elementos de la Compañía Arcos. Son tres actos muy interesantes, de actualidad palpitante, por sus escenas que se desarrollan en un ambiente estudiado con profundo conocimiento de los caracteres y de los tipos audaces que solivlantan las multitudes con fines poco escrupulosos.

La obra en el fondo es de mucha psicología: la figura de Cristóforo ha sido trazada con mano maestra: el tipo del italiano altanero y habiloso que contempla con tranquilidad los sucesos más trascendentales que se desarrollan en el país, hilando alrededor de los personajes que lo rodean toda una serie de observaciones interesantísimas, logrará dar al público una buena impresión de la obra de Vigneaux Montt.

"Ritorna Vincitore", como se ha dicho, se estrena mañana en la noche.

Teatro Santiago

Los maestros pintores, el vodevil recientemente estrenado por el conjunto del Santiago, ha logrado una aceptación por demás entusiasta, pues el público ha concurrido en gran número a las diversas representaciones.

En vista de tal aceptación, la Dirección artística ha acordado mantenerla en el cartel en las dos funciones de hoy, vermouth y nocturna, advirtiéndose sí que la obra no es apropiada para ser escuchada por señoritas o menores..

La compañía Le Paon termina su temporada el Domingo venidero, por lo que éstas son ya sus últimas funciones.

El debut de la Compañía Argentina

En la semana entrante, como lo hemos anunciado, ocupará la sala del Santiago la compañía argentina de Sainetes y Comedias que dirige Esteban Villanova, el gracioso actor rioplatense que tantos éxitos ha logrado en la escena criolla.

Esta compañía se presentará a nuestro público con el gracioso sainete en tres actos de Alberto Novión: "El gringo Baratieri", que constituye un éxito de la compañía y una feliz creación de Villanova.

La nocturna se hará con el estreno de la preciosa zarzuela de gran espectáculo, titulada: "La Rosa de fuego", original de Antonio Paso y de Tomás Borrás. La música pertenece al maestro Luna y tiene pasajes de mucha inspiración y de seguro éxito. Consta de tres actos y será interpretada por las primeras figuras de la compañía, secundadas por las segundas tiples bailarinas.

Hoy se despide María Bührle del O'Higgins

Bien acogida fué ayer María Bührle por el público del O'Higgins al presentarse como tonadillera interpretando las más celebradas canciones de Odette Florelle, la gentil vedette francesa que nos visitó hace algún tiempo.

Fernande, "Tu y yo", "Yo tenía una melena", "Pobre francesita", y "Marión", le fueron obligadas al bis.

Hoy la joven tonadillera se despide con un programa extraordinario. El cine repite la hermosa cinta alemana: "Hijas perdidas".

Mañana debuta Margarita Núñez del Prado

En el Brasil debuta mañana esta pequeña e inteligente artista de la declamación y que ha merecido elogios de eminencias de la escena como Berta Singermann, María Guerrero, Rosario Pino, Margarita Virgué, Lola Membrives y de intelectuales como Gabriela Mistral, el Ministro de México, Trejo Lerdo de Tejada, Antonio Castro Leal, Pedro Prado, etc., etc.

En su debut interpretará poesías de Gabriela Mistral, Rubén Darío, Pedro Prado, Gabriel y Galán y Hübner [illegible].

Un último espectáculo sugestivo" en el Victoria

La alegre farándula de Méndez que está ofreciendo sus últimas funciones ya que en la próxima semana se trasladará a Valparaíso donde se propone montar la gran revista "Méndez Folies", para regresar luego a ésta, anuncia para esta noche un último "espectáculo sugestivo", o "no apto para menores y señoritas", en el que se ofrecerá la graciosa fantasía de revista "Ojo por ojo", y "El gran bajá", que se presentará tal cual fué escrito por sus autores.

En la sección vermout se repetirá: "El Paraíso perdido", y para mañana se anuncia el beneficio de Palmira Espina, que ha elegido para su "serata": "El alegre mosaico" o "La revista de las revistas", una amena selección de los más interesantes cuadros de las revistas ofrecidas durante la temporada y la vistosa revista: "Música celestial".

Teatro Principal (ex-Unión Central)
Mañana Sábado
18 de Abril
A LAS 6.15
UNICA FUNCION DE
EMILIO TROMBEN
EMINENTE VIOLINISTA ITALIANO
Localidades en venta en la Casa BECKER LTDA.

EMILIO TROMBEN

GRAN PIANO COLA DE CONCIERTO
STEINWAY & SONS
DE LA SUCESORA OTTO BECKER LTDA.

MAÑANA
en los teatros de $ 1.000.000
ESMERALDA
y O'HIGGINS
CALIFICADO de BANDIDO

La ultra sensacional creación de
Yakima Canutt
campeón mundial de rodeos, con su famoso caballo STAR.
Pruebas mortales de equitación entre montañas. Argumento avasallador.

Teatro de La Comedia

LA FUNCION EXTRAORDINARIA DE ESTA NOCHE, EN HONOR DE LOS DELEGADOS AL PRIMER CONGRESO DE VIALIDAD

La sala de la Comedia ha de verse esta noche concurrida extraordinaria con ocasión de celebrarse una función de gala en honor de los delegados extranjeros y nacionales al Primer Congreso de Viavilidad.

Los distinguidos visitantes concurrián a este espectáculo y ocuparán varios palcos que han sido cedidos graciosamente por la empresa. El teatro será engalanado con gallardetes y banderas, como un homenaje a los señores delegados.

Se representará nuevamente la triunfal revista en tres actos Arco-Iris que viene constituyendo un justo éxito de la compañía de La Comedia. Esta revista, como se sabe, consta de doce cuadros que rivalizan en interés y novedad y en los que se ofrecen al espectador números de la mayor atracción, especialmente en lo que se refiere a la coreografía a cargo de Antonio de Bilbao, Lou y Janot y Adriana Carreras y Julia Verdiales. Los roles principales de esta revista están a cargo de María Caballe y Pilar Mart, las celebradas triples del conjunto que tiene ocasión de lucir en Arco Iris sus relevantes condiciones artísticas.

—Mañana Sábado habrá dos funciones.

MUSICA

Mañana se presenta en el Principal el violinista Italiano Emilio Tromben

Para mañana se anuncia un interesante recital de violín en el Principal. Se presentará, por primera vez en Santiago, el violinista italiano, don Emilio Tromben, que viene precedido de mucha fama, a juzgar por los conceptos elogiosos de la prensa extranjera.

El programa que ha preparado el eminente artista para esta única audición que ofrece a la sociedad de Santiago, es muy interesante; se destaca especialmente la audición del "Concierto Romántico" de Zandonai.

Ricardo Zandonai es el compositor viviente más popular en Italia.

Autor de muchas obras sinfónicas y teatrales como ser: "Conchita", "Romeo y Giulietta", Francesca da Rimini", y "Cavalleri di Ekebuk".

De esta última obra la prensa mundial se ocupó recientemente en ocasión de su primera representación en el Teatro "Scala de Milán", y del magnífico éxito alcanzado.

El "Concierto Romántico" para violín

IMPERIO

Especial a las 6.30 P. M. HOY nocturna a las 9.40 P. M.

COPIA NUEVA DE LA MAS ORIGINAL Y BELLA PRODUCCION

LAS HEROICAS Y ROMANTICAS PROEZAS DE UN NOBLE PIONNEER DE LA JUSTICIA Y DE LA LIBERTAD.
HERMOSO ROMANCE CABALLERESCO.

LOS ARTISTAS UNIDOS PRESENTAN AL CELEBRE

DOUGLAS FAIRBANKS

EN SU OBRA MAESTRA

LA MARCA DE ZORRO

SENSACIONAL OBRA EN QUE SE CONDENSAN TODAS LAS FORMAS DE LA GRACIA, DEL DONAIRE, DEL TALENTO, DEL VALOR, Y DE LA HIDALGUIA.

Especial MAÑANA Nocturna

¡RECORD DE HUMORISMO!
HARRY POLLARD—El Turnio—MACK SENNETT
EN SUS MEJORES COMEDIAS

"Sobre las Olas"
"El Jefe de Estación"
"El Auto Volador"

Que forman el insuperable

PROGRAMA COMICO 15

CINE
ALHAMBRA
Hoy

ESPECIAL 6.30 P. M.
NOCTURNA 9.30 P. M.

EL MAS GRAN TRIUNFO DE LA CINEMATOGRAFIA RIO PLATENSE

LOCALIDADES NUMERADAS EN VENTA

LA CHILEAN CINEMA CORPORATION PRESENTA A LOS MEJORES ARTISTAS DEL CINE ARGENTINO
NELO COSIMI y AMELIA MORELL

EN LA MAS GRANDIOSA PRODUCCION SUD-AMERICANA: EL INTENSO DRAMA

TRAGICA VISION DE LA VIDA EN LOS BAJOS FONDOS BONAERENSES.

LA MAS CONMOVEDORA NOVELA DE LA URBE TENTACULAR Y DESPIADADA

CARNE de PRESIDIO

ROMANZAS POR LA SOPRANO STA. TERESINA CESARE Y VARIEDADES POR LA STA. AMANDA MARADOLI Y EL SEÑOR L. ROJAS GALLARDO.

CINE
VICTORIA
Hoy

ESPECIAL 6.30 P. M.
NOCTURNA 9.30 P.

INTERESANTE FE
VAL ARTISTICO-CI
MATOGRAFICO

GRAN ACTO DE CO
CIERTO Y VARIE
DES

y orquesta fué escrito hace pocos años y fué ejecutado por los más afamados violinistas con mucho éxito en las más importantes salas de concierto de Europa.

Composición moderna de factura y armonización atrevida, posee una melodía cálida y sugestiva.

"El Andante doloroso", expresa la congoja de un alma apasionada que suplica y llora y grita su dolor, abatiéndose rendida.

Desde la calle llegan los clamores de la muchedumbre que descabelladamente baila al ritmo de músicas gitanas.

"Finale" entonces ese sér se confunde en la algazara para olvidar y aturdirse; pero la desesperación se apodera nuevamente de él; el llanto, la exaltación y el grito doloroso se alternan y se confunden trágicamente con el ritmo de los bailes y el clamor de la multitud.

El violinista Tromben ha ejecutado este concierto en Inglaterra y en Italia en compañía del mismo autor.

Ricardo Zandonai, que ha tenido ocasión de admirar las excelentes cualidades de ejecutantes del joven artista le ha dirigido la siguiente carta:

"Querido Tomben:

Antes de que abandone Turín hacia tierras conocidas y desconocidas, reciba mi saludo augural y la muestra más sincera de mi admiración, usted ha ejecutado ayer mi "concierto romántico" como un verdadero y grande artista del arco; usted posee todas las cualidades para ir orgulloso y seguro hacia un gran porvenir. Sobre todo, usted posee el alma del violinista, pues sin ella aún su fuerte técnica sería letra muerta.

Mis votos más ardientes de artista y de italiano le acompañan a usted.—Su Zandonal."

UNA NUEVA ACADEMIA DE ARTE

Un grupo de distinguidas artistas, con estudios en el Conservatorio Nacional de Música y en la Escuela de Bellas Artes, ha abierto en San Ignacio 247 una Academia para señoritas, donde se cultivará la música y el arte en todas sus manifestaciones.

Las clases de pintura comprenderán la pintura artística y decorativa.

Anexa a esta Academia funcionará también un Kindergarten Musical.

Las personas que se interesen por ingresar a esta Academia, pueden pasar a la dirección ya indicada, los días Martes y Sábados, de 2 a 6 P. M.

NOTICIAS CINEMATOGRAFICAS

SPLENDID THEATRE

Hoy Viernes de moda, estrena "Inocencia", por Anna Q. Nilsson

Se verifica hoy en el concurrido y aristocrático cine de la calle de Huérfanos, el "5.o Viernes de Moda", reuniones aristocrático-sociales que alcanzan gran éxito y en cuyas funciones de especial a las 6.30 P. M. y Segunda sección de la noche de hoy a las 10.30 P. M. se estrenará una sublime producción social de gran lujo del sello C. B. C. titulada: "Inocencia", drama pasional de gran lujo, desarrollado en las mansiones aristocráticas de Nueva York y en los famosos Cabarets del Broadway, y cuyas escenas se refieren a la historia de aquellas mujeres inocentes de toda culpa o pecado, pero a las que acusan pruebas circunstanciales que dan absoluta apariencia de verdad a no realizada culpa.

Realiza en esta obra su más admirable creación la bella y escultural gran actriz pasional americana Anna Q. Nilsson, la misma que el Domingo gustó tanto en su interpretación del rol principal en "El Príncipe Supuesto", actriz que luce en las diferentes escenas de la obra elegantísimas toilettes de la última gran moda de Nueva York. Las secundan dos galanes, Earle Fox y Freeman Wood, realizando este último una labor dramática excepcionalmente admirable.

La mise en scene es de gran lujo y las escenas de cabaret presentan hermosísimas y originales danzas por los más celebrados números de Variétés de los Estados Unidos.

En la selecta a las 5 P. M. y en la primera de la noche a las 9.30 se exhibe la hermosísima obra que supera a "La Marca de Zorro", "EL CAPITAN LUCIERNAGA", creación notable del actor mejor que Douglas Fairbanks Johnnie Walker.

"HIJAS PERDIDAS" TRIUNFO AYER EN LOS TEATROS DE VALENZUELA BASTERRICA y Cía.

Hoy se repite en el Setiembre, Brasil, Esmeralda y O'Higgins

Verdadera espectación había despertado en el público santiaguino, la noticia del estreno de "Hijas perdidas", la discutida cinta que importó don Amador Pairoa y que hace años sufrió la persecución de las autoridades del antiguo régimen.

"Hijas perdidas" es una cinta que se había paseado triunfalmente por todo el país y en la única parte donde la prohibían era en la capital. Sin embargo, después de ruda lucha y ante el concepto moderno de nuevos hombres que gobernaban la capital, se ha podido exhibir esta cinta que es una maravilla de la cinematografía y que reune además, las cualidades de obra educativa y combativa de males que aquejan nuestra vida.

"Hijas perdidas" aboga por una legislación más severa, que castigue con mano de hierro a los corruptores de honras, a aquellos que se enorgullecen de haber encanallado almas puras e inmaculadas par encenagarlas en el vicio.

"Hijas perdidas", como lo dijo muy acertadamente el señor Ministro de Higiene y Previsión Social, doctor don José Salas, es una obra altamente moral y que merece la protección de todos aquellos que aman una humanidad más moral y mejor constituída.

La defensa de las mujeres caídas, no por culpa de ellas, sino de los hombres, he ahí la síntesis de "Hijas perdidas" y su redención hasta convertirlas en mujeres buenas, es el alcance moral y filosófico de la película.

"Hijas perdidas" nos lleva por los laberintos intrincados de la vida noctámbula de Berlín, mostrándonos con un caso como caen mujeres que eran el orgullo de un hogar y que al verse deshonradas y sin ser comprendidas por la falta de comprensión moral de sus padres tienen que ir a arrojarse a los lupanares, a buscar en el vicio el consuelo y el apoyo que le han negado los que se titulan hombres buenos y honrados.

"Hijas perdidas" permite un trabajo admirable a la bella actriz Mia Pankau y al galán Reinhold Schunzel.

"Hijas perdidas se da hoy en las dos funciones de los teatros Brasil, Setiembre y O'Higgins.

EL GRAN ESPECTACULO DE HOY

La Sala Imperio presenta a Douglas Fairbanks en "La marca del zorro". — Douglas espadachín, tenorio, caballero de capa y espada.

Hoy tiene lugar en la Sala Imperio la presentación de una gran obra moderna perteneciente a los Artistas Unidos, y cuya interpretación es de Douglas Fairbanks, razón de más para que triunfe este film tal como ha sucedido en los grandes países del mundo donde se ha exhibido, ya que Douglas es el gran favorito de nuestra sociedad.

"La marca del Zorro" es tal vez la obra maestra de este actor, de las últimas. Vemos en el film la más extraordinaria amenidad, y en ella se invierte un sensacionalismo tan nuevo y tan interesante, que el público se desconcierta al ver, por ejemplo, la forma cómo el héroe afronta situaciones que el más bravo de los hombres tomaría muy en serio. Un detalle que tiene que hablarnos directamente de lo que este trabajo de Douglas es que es el más temible espadachín del pueblo y tiene que habérselas con matones, con "matasietes" y con otros maleantes por el estilo. Douglas se ríe de D'Artagnan en aquello de "tirarse a fondo" y despanzurrar a varios de un solo golpe. Es un espectáculo muy cómico y a la vez algo emocionante el ver a este hombre, completamente cercado, y haciendo de las suyas con un grupo de bandidos grotescos que tratan de atrapar al gran "zorro". Las maniobras que hace, los finteos, toda esa escuela caprichosa y llena de "guaras" de Fairbanks, en eso de perfilar el acero, es algo gracioso, lleno de "humour" y que distrae notablemente al público.

Pero dentro de este ambiente cómico vemos partes que son realmente emocionantes, como ser la persecusión de una gran cabalgata, en la noche; y también cuando tratan de atrapar a Douglas en carrera a pie, por los tejados de la aldea, por las torres de las iglesias y por los vericuetos más intrincados del pueblo. Es un momento que el público experimenta a veces con angustia y otras con una gran carcajada por los detalles que solamente a un hombre extraordinario como Douglas, puede ocurrírsele.

Acompaña a Douglas Fairbanks la encantadora actriz Margarita La Motte.

Se da en las dos secciones con un programa musical extraordinario.

MILES DE PERSONAS QUEDARON AYER SIN LOCALIDAD

para el estreno de la valiente película de trascendencial social:

HIJAS PERDIDAS

Se repetirá en los teatros:

SETIEMBRE, ESMERALDA, BRASIL Y O'HIGGINS **HOY**

EN EL
O'HIGGINS
Cantará
Maria Buhrle

Vea Ud. esta película cauterio de llagas sociales que muestra las consecuencias de despreciar a la mujer caída y a su hijo y de perdonar al verdadero culpable, al ladrón de honras

DOMINGO
VERMOUTH
y NOCHE

MALMAISON

La historia de un amor más fuerte que las barreras sociales y que la muerte

BELLISIMO ACOMPAÑAMIENTO ORQUESTAL

LOS ARTISTAS DE LA ITALIANA
LEDA GYS y GIOVANNI GRASSO

EN LA OBRA DE REGIAS PASIONES

EL SOL

¡ESTRENO EN SANTIAGO!
6.30.— HOY.— 9.30
AVENIDA
MAÑANA "MALMAISON"

IRIS

"Relaciones de Hogar".— Hoy estrena este teatro en las funciones de tarde y noche la producción de gran lujo titulada "Relaciones de Hogar" interpretada por las hermosas actrices Katherine Mac Donald y Bárbara La Marr.

"JURO NO VOLVER A AMAR" SE DA HOY EN EL EXCELSIOR E IDEAL CINEMA.—117 REPRESENTACIONES SEGUIDAS

Hoy, con las exhibiciones del Excelsior e Ideal Cinema, cumple "Juro no volver a amar", 117 representaciones consecutivas en nuestra capital, batiendo de este modo un record entre todas las producciones nacionales y extranjeras exhibidas.

"Juro no volver a amar" ha confirmado de este modo sus cualidades de cinta emotiva e interesante y que su anuncio es seguridad de éxito.

"Juro no volver a amar" se dará mañana en La Liga del Trabajo, partiendo en la semana próxima a provincias.

LOS CINES ALHAMBRA Y V PRESENTAN HOY: "CARNE D SIDIO"

Las funciones de hoy en los Cin
bra y Victoria, tienen atractiv
les, que los constituyen, en prime
el estreno de la más grandios
ción de arte argentino que se h
hasta hoy y, luego, un acto e
variedades y concierto a cargo d
artistas nacionales.

La obra cinematográfica a que
ferimos es la dramática produ
lada: "Carne de presidio", de i
tensa acción que desarrolla a
apasionante un tema de gran
y de mucha fuerza emotiva. Fi
da de los bajos fondos de B
y aspectos muy interesantes d
rioplatense. Es el drama que m
sa la gran lucha por la exi
deben afrontar allí todos los q
busca del escarabajo de oro, la
za fácil.

Drama hondo, doloroso,
valores intrínsecos con una
magnífica a cargo de artistas
temperamento dramático com
Cosimi y Amelia Morrell consid
mo los reyes del arte mudo
Como prólogo a esta obra s
rá un acto de concierto y v
que tomarán parte element
de muchos méritos, entre quien
señalar especialmente a la sopr
rita Teresina Cesare y a la
da Maraboli y señor L. Roj
El mismo programa se
especial y nocturna.

SALA ORIENTE

"Pasajero sin boleto".—
nes de especial y noche, estre
gante Cine de la calle San P
comedia social impregnada
ra e ironía contra los prejuicios
gados, como incomprensibles,
ciedad culta.

La hermosa Ossy Oswalda
ña el rol principal en esta
media: "Pasajero sin boleto".

En la matinée del Doming
serial: "El hombre de medio
Jim Corbett, con la segunda

REPUBLICA

"La segunda Esposa".—
funciones de especial y
estrenará esta elegante y
da sala de la Avenida
el emocionante estreno d
pasional "La segunda Espo
cento extraído de la célebre
del gran escritor inglés, S
Pinero, Y está interpretada
elegante actriz dramática
nichelli. Esta obra difiere
luto de toda producción
ya que su manufactura
Italia.

Teatro Princi

Hoy Viernes, en
y noche:

"El amor no se

Comedia sentimental, e

F. Sassone. ARCOS

su doble caracterización.

TEATRO MINERVA

SAN PABLO ESQUINA CHACABUCO ::: HOY, ESPECIAL Y NOCHE

Aristocracia y Revolución

HOY
TEATRO
Av. MATTA
EL CINE-PALACIO del BARRIO
ESPECIAL Y NOCHE

Grandioso estreno de la superjoya alemana UFA

MALMAISON
o ARISTOCRACIA
y REVOLUCIO

La sublime historia de
emocionantes amores de la M
quesa de Chatelet con Saint-J
el célebre Comisario del P
blo.

ATENAS
ESPECIAL, 6.30.—
—NOCHE, 9.30

PEDRO Y JUAN

por SUSANNE DESPRE
Orquesta Jazz-Band
EXCELSIOR

Providencia
ESPECIAL, 6.30.—
—NOCHE, 9.30

MALMAISON o ARISTOCRACIA y REVOLUCIO

Excelsior
ESPECIAL, 6.30.—
—NOCHE, 9.30
PLATEA: $ 2.20

JURO NO VOLVER a AMAR

LUNES SPLENDID

LOCALIDADES NUMERADAS EN VENTA Y AGOTANDOSE RAPIDAMENTE — ADQUIERA HOY MISMO LA SUYA

LA MAGNA OBRA DEL CINE

SANGRE Y ARENA

POR RODOLFO VALENTINO LILA LEE Y ANITA NALDI

SPLENDID

EL CINE DE LA GENTE CHIC

DIRECCION MAX GLUCKSMANN

HOY 6.30 Y 10.30 "5.o VIERNES DE MODA"

INOCENCIA

Creación suprema de la linda y escultural protagonista de "EL PRINCIPE SUPUESTO"

ANA NILSON

La novela de aquellas mujeres inocentes de toda culpa, pero a las que, crueldades del destino, hacen aparecer como culpables, acusadas por aparentes pruebas.

DOMINGO: SUBLIME ESTRENO PARAMOUNT "EL PAPA SOLTERO"

La más grande y bella creación de

TOMAS MEIGHAN

Manana SPLENDID PRIMOROSO ESTRENO PARAMOUNT BEBE DANIELS EN SU MEJOR CREACION, LA PRECIOSA COMEDIA ROMANTICA Lo que cuesta el querer

PROXIMOS ESTRENOS

"SANGRE Y ARENA"

Que interpretan Rodolfo Valentino y Lila Lee, será estrenada el Lunes por el Splendid

Se efectuará el Lunes en el Splendid, el estreno de la más grande producción que el cine norteamericano ha realizado hasta la fecha, tratase de la super-producción de La Paramount, "Sangre y Arena", magistral versión de la novela del mismo nombre de Vicente Blasco Ibáñez y cuya dirección escénica ha estado a cargo del mismo.

El argumento extractado es el siguiente:

"Juan Gallardo es un muchacho sevillano, que como la mayoría de los chicos andaluces, no tiene otro juego ni otra preocupación que la de los toros. El muchacho es aprendiz de zapatero pero abandona su oficio para correr detrás de las cuadrillas de maletas" o pasarse los días en las "becerradas", su madre y el talabartero Antonio su cuñado, ven en aquella inclinación el desastre moral del muchacho. Sin embargo, hay en Juan Gallardo, pasta de torero, y un buen día el muchacho se viste el "traje de luces" para torear en una corrida formal, y es sacado de ella en triunfo por sus admiradores enloquecidos. Aquella victoria es el principio de su gloria futura, convirtiendo a sus propios opositores de ayer, en entusiastas e incondicionales servidores.

Desde aquel momento el joven solo vive para su carrera y para el amor de su novia Carmencita, con quien se casa cuando ya su triunfo es un hecho. Pero, la Meca de los toreros, es Madrid, y a la Coronada Villa le lleva a Gallardo la fama adquirida. Como en su pueblo se convierte en el ídolo de la capital española mereciendo entre el de sus admiradores, el interés de una mujer coqueta y trivial, la Marquesa doña Sol, que acostumbra a jugar con el amor de los valientes, por pura vanidad.

Los malos amores de Gallardo con doña Sol, terminan por estragar al torero que, al fin y al cabo, tiene alma pura por lo simple, y resuelve romper sus relaciones, cuando desgraciadamente es ya tarde. El virus de la pasión ha invadido su espíritu y la tragedia ha llegado a su hogar. Agrava aquella situación el hecho de que doña Sol, siempre dispuesta a satisfacer sus caprichos de vampiresa, se ha enamorado ahora del bandido "Plumitas", un foragido, amigo y admirador del torero, que le advierte en un gesto de sinceridad: "Los bandidos y los toreros terminamos lo mismo, amigo Gallardo, todo es cuestión de una racha de mala suerte".

Y en efecto el día de una gran corrida, Gallardo ve a doña Sol, en su palco habitual. Plumitas está también en un tendido de sol; pequeños detalles de superstición han anunciado al torero un mal día; y el hombre se lanza a la lidia con el corazón oprimido por la angustia. Doña Sol no ha tenido ni una sola mirada compasiva para él, "Plumitas" cae muerto de un tiro, cuando pretendía fugarse de la plaza; y Gallardo ya perdida toda su serenidad, cae entre las astas de la fiera con el vientre desgarrado.

Cinco minutos después muere en la enfermería entre los brazos de su esposa, mientras el público, la enorme fiera de los cien mil ojos, sigue vociferando, pidiendo más víctimas, olvidando al ídolo de ayer, para crearse nuevos ídolos... y pidiendo más sangre...

Los localidades para el Lunes fecha del estreno de "Sangre y Arena", son numeradas y se encuentran en venta en la boletería del teatro.

REPUBLICA

—: EL CINE DE MODA :—
Dirección: Max Glucksmann

HOY:

Platea $ 2.20

Estreno del grandioso drama pasional:

"LA SEGUNDA ESPOSA"

Creación de la linda actriz Pina Menichelli

EL ACONTECIMIENTO CINEMATOGRAFICO NACIONAL DEL MARTES PROXIMO

"Pueblo Chico.. Infierno Grande", de Nicanor de la Sotta

La nueva película chilena que se estrenará el Martes próximo, está llamada a uno de esos éxitos grandes por sus cualidades de argumento, de interpretación y de técnica y en las cuales se admira el enorme grado de progreso alcanzado.

"Pueblo Chico... Infierno Grande", es el drama de la vida vulgar que nos muestra la vida en el pueblo chico, que está arrinconado al lado de la montaña como dormitando de no tener que hacer nada.

De la Sotta, con esta obra ha conseguido dar la nota de ambiente más precisa que hemos visto, en todo se advierte esa dejadez poblana, ese afán del chisme y del copeo entre los compadres y que poco a poco van envolviendo al pequeño villorio y lo van convirtiendo en el infierno grande, lleno de pasiones, de amores, odios y rencores.

Todo en la obra está considerado en grado progresivo, logrando en las escenas finales, aspectos de verdadera tragedia en el amplio sentido de la palabra.

Esta acción que pudiera haberse cambiado en grandguiñolesca ha sabido sortear sabiamente combinadas las fases cómicas con las dramáticas.

"Pueblo chico... Infierno Grande" será estrenada en los cuatro teatros de la Empresa Vala[illegible] Basterrica y Cía. el próximo Martes y tendrá en el Esmeralda y el O'Higgins, la doble atracción del campeonato entablado entre los dos grandes coliseos para decidir supremacías de cuál vende más entradas antes de la función, el día de la función y de resistencia en mantener la obra en el cartel.

Como se han hecho dos copias, el estreno se hará ahora en los cuatro teatros en vez de dos como se pensaba en un principio.

PROGRAMAS DE HOY

SPLENDID.—Hoy, 5.o Viernes de moda", 6.30 y 10.30. Estreno: "Inocencia", por Anna Q. Milsson y Earle Fox. 5 y 9.30: "El Capitán Luciérnaga", por Johnnie Waleker.

LIGA DEL TRABAJO. — Hoy, tarde y noche, Ben Wilson y Yakina Canutt, en el emocionante drama: "Su majestad el fugitivo".

AVENIDA MATTA. — "Malmaison" e "Aristocracia y revolución".

REPUBLICA.—(A. República 239).—Especial y noche: "La segunda esposa". Estreno de arte latino por Pina Menichelli.

ODEON.—(A. Barroso 768).—Especial y noche: "El capitán Luciérnaga", por Jhonny Walker.

MINERVA.—Especial y noche: "Aristocracia y revolución".

EXCELSIOR.—Especial y noche: "Juro no volver amar".

ATENAS.—Especial y noche, la superproducción pasional: "Pedro y Juan".

FRANKLIN.—Hoy Viernes 17 de Abril de 1925. Especial y noche, estreno del drama pasional de gran lujo: "Celos", por la elegante actriz Ethel Clayton.

POLITEAMA. — "El amante primitivo", por Constance Talmadge.—Constance Talmadge se presenta hoy en su última creación, titulada: "El amante primitivo", una de las más graciosas comedias del cine. La vida de una mucha moderna. La encarnación del espíritu inquieto de las niñas de hoy día.

POLITEAMA. — Especial y noche: "El amante primitivo", por Constance Talmadge.

ELECTRA. — Catedral, esquina Sotomayor.—Especial y noche, Orquesta Jeréz "Mandrin".

SALA ORIENTE. — Especial y noche: "Pasajero sin boleto", por Ossy Oswalda.

IRIS.—"Relaciones de hogar", por las hermosas actrices Kaltherine Mac Donald y "Bárbara La Marr".

NOVEDADES. — Hoy, tarde y noche: "Sombras siniestras".

OLYMPIA.—Tarde y noche: "Un provinciano entre bastidores".

ESMERALDA. — Tarde y noche: "Hijas perdidas", por Mia Pankau.

BRASIL.—Tarde y noche: "Hijas perdidas", por Mia Pankau.

O'HIGGINS. — Tarde y noche: "Hijas perdidas", por Mia Pankau.

SETIEMBRE.—Tarde y noche: "Hijas perdidas", por Mia Pankau.

IDEAL CINEMA.—Tarde y noche: "Juro no volver amar", de la Coke Film.

EXCELSIOR.—Tarde y noche: "Juro no volver amar", de Gmo. Yanquez.

AVENIDA.—Especial y noche: "El sol", por Leda Cys.

IMPERIO. — Especial y nocturna: "La marca de zorro", por Douglas Fairbanks.

ALHAMBRA Y VICTORIA.—Especial y nocturna: Festival artístico y cinematográfico. Estreno de "Carne de presidio", producción argentina y acto de concierto.

IMPERIAL.—Especial y nocturna: "Alma bravía", por Tom Mix.

MUNDIAL.—Especial y noche, Reginald Denny en "¡Ay doctor!"

COLON.—Especial y noche: "Los hombres nuevos".

DELICIAS. — Especial y noche, 6.15 y 9.30, William Desmond y Elena Sedgwick, en "El jinete misterioso", "Aves de amor", "Paul Revere" y "La equitación".

LA CAMPESINA LOZANA COMO LOS MIRASOLES (Haydée Recabarren)
EL HUASO JOVEN, ENAMORADIZO Y PELEADOR (Hernán Corona)
EL VAGABUNDO ROMANTICO Y SOÑADOR (Plácido Martin)
EL POBRE TONTO, EL ETERNO HAZME REIR (Nicanor de la Sotta)
EL ALCALDE ENGREIDO Y APROVECHADOR (Chao)
EL COMANDANTE COMPADRERO Y PANZON (Paco Ramiro)
EL MAESTRO DE ESCUELA, FLACO Y APORREADO (Chico Ruiz)
LA COMADRE DE LENGUA VIPERINA (Soledad Sierra)
EL CANTINERO AFABLE Y TENTADOR (Armando Martínez)

Argumento y dirección
— DE —
Nicanor de la Sotta

Fotografía de Esteban Artuffo

Música de Roberto Retes

TALES SON LOS PRINCIPALES PERSONAJES DE LA SUPERPRODUCCION CHILENA

PUEBLO CHICO, INFIERNO GRANDE

que se exhibirá en la Moneda ante S. E. y que se estrenará el

MARTES EN LOS TEATROS SETIEMBRE, ESMERALDA, BRASIL Y O'HIGGINS

TEATRO LA COMEDIA

EMPRESA ERNESTO BOUQUET

COMPAÑIA DE OPERETAS Y REVISTAS VELASCO

Hoy.— Viernes 17 de Abril.— Hoy

Noche, a las 9.30.— Gran función de gala en honor de los delegados al Primer Congreso de Vialidad:

"ARGO IRIS"

Mañana: Estreno, "LA ROSA DE FUEGO".

IMPERIO

"MESSALINA"

LA OBRA MAS GRANDE DEL CINE

Miércoles 22

¡PREPARAOS PARA VER EL ACONTECIMIENTO ARTISTICO DEL AÑO

MIERCOLES —:— 22 —:— MIERCOLES

LOCALIDADES NUMERADAS EN VENTA

"MESALINA", LA GIGANTESCA PRODUCCION QUE ESTRENARA EL MIERCOLES 22 LA SALA IMPERIO

Ayer anticipamos a nuestros lectores algunos detalles acerca de la grandiosa producción italiana que con el título de "Mesalina", presentará el Miércoles próximo en sus secciones de moda, la Sala Imperio. Daremos hoy algunas informaciones relacionadas con los esfuerzos materiales que se hicieron para hacer de "Mesalina" una reconstitución exacta de la época que revive.

La obra fué filmada bajo los auspicios del Gobierno italiano, el que puso a disposición del gran artista Guazzoni, elementos de grandes méritos para la factura. Así, participaron en la obra miles de jinetes de la caballería nacional italiana y se facilitaron los facsímiles de las grandes construcciones históricas que se guardan en los museos romanos, como también los de los vestuarios y muebles de la época. Gracias a esto se pudo hacer una reconstrucción magnífica de los monumentos arquitectónicos de la Roma Cesárea como el Forum, el Circus, el Rostrum, el Palatino y, el Senado y el barrio de la orgía y la depravación de la Saburra. Es una labor gigante, pero que da una idea clara, precisa, de lo que eran esas maravillas del arte que hoy se contemplan en imponentes esqueletos reveladores de una grandeza jamás igualada.

Se calculan en más de cincuenta mil las personas que forman las enormes multitudes que aparecen en esta magna cinta. El desfile triunfal de Claudio y Mesalina por las calles de Roma a su proclamación como emperador es una de las visiones más sorprendentes que pueda imaginarse en relación con aquella época. Las fiestas nupciales de Mesalina; los grandes torneos atléticos en el circo, con lucha de gladiadores, carreras de carros, lanzamientos de disco, etc.: las reuniones públicas en el foro romano; las solemnes sesiones del Senado, y otros tantos pasajes culminantes constituyen espectáculos de una grandiosidad única, jamás igualada en producción cinematográfica alguna.

Desde el punto de vista reconstructivo y de la intervención de grandes ... bres en escena: "Mesalina", no t puede tener parangón. Es la obra de del esfuerzo cinematográfico mundial, y no dudamos en afirmar que trascurrirá mucho tiempo antes de que se intente hacer algo semejante ni mucho menos superior.

TEATRO VICTORIA

(Huérfanos y San Antonio)

EMPRESA SDAD. TEATRAL ANSALDO LIMITADA

Hoy.—Viernes 17 de Abril.— Hoy

COMPAÑIA DE REVISTAS MENDEZ

Vermouth, a las 6.45:

"EL PARAISO PERDIDO"

Platea: $ 5, con impuesto.

Bailes por Carmencita DOMINGUEZ.

Noche, 9.30:

"OJO POR OJO"

"EL GRAN BAJA"

Platea, $ 7.

TEATRO SANTIAGO

EMPRESA ERNESTO BOUQUET

COMPAÑIA DE COMEDIAS LE PAON

Hoy.— Viernes 17 de Abril.— Hoy

Vermouth, a las 6.15.— Noche, a las 9.30.— Grandioso éxito de hilaridad:

"LOS MAESTROS PINTORES"

Obra no apta para señoritas menores.

COLISEO NACIONAL

REABRIRA MAÑANA SABADO, VERMOUTH Y NOCHE, CON UN EMOCIONANTE PROGRAMA DE AVENTURAS

TOCARA LA GRAN ORQUESTA

Jazz-Band: Parada Villarreal

SE BAILARA EN EL ESPACIOSO FOYER DURANTE LOS ENTREACTOS

INFORMACIONES CABLEGRAFICAS DEL EXTERIOR

DE NUESTROS CORRESPONSALES ESPECIALES VIA EASTERN Y ALL AMERICA CABLES INC. Y DE "THE UNITED PRESS". LOS ORIGINALES DE TODOS LOS CABLEGRAMAS QUE SE INSERTAN EN ESTA SECCION ESTAN A DISPOSICION DEL PUBLICO EN ESTA IMPRENTA.

EL VIAJE DEL PRINCIPE DE GALES A LA ARGENTINA

Gran revista militar y actos deportivos que se realizarán en su honor

(Correspondencia cablegráfica de Luis María Alvarez, especial para "La Nación")

BUENOS AIRES, 16.— Aunque no en forma oficial, el Gobierno ha iniciado los preparativos para agasajar al Príncipe de Gales, a su llegada a Buenos Aires.

Se convino en primer término, en preparar una gran parada Militar en que figurarán fuerzas del Ejército y de la Armada. El Ministerio de Guerra se encargará definitivamente de los preparativos de este acto. También se prepara como número importante un programa de partidos de polo, en el que intervendrán los mejores aficionados de este deporte. Se jugarán estos partidos en el campo de ejercicios miltares de Palermo, donde se efectuarán las reformas que aconsejará la concurrencia, seguramente extraordinaria que acudirá a presenciarlos.

El Ministerio de Marina dispondrá todo lo necesario para que el buque que conducen al Príncipe entre en el puerto de Mar del Plata, donde fondeará en lugar seguro. Se acaba de hacer un dragado especial para el calado del "Repulse".

Por el mismo Ministerio se dispondrá que las principales unidades de la Armada reciban en las aguas jurisdiccionales a la nave británica en que viaja el Príncipe de Gales. — Alvarez.—(Especial).

FÚMESE CIGARRILLOS

ABDULLA

$2.40 $3.00 $3.40

Causa al organismo una grata
:: sensación de bienestar ::

EGIPTO

LONDRES, 16.— El corresponsal de "The Daily Telegraph" en El Cairo declara que, a pesar de los desmentidos italianos, su nota referente a Jerabub constituían un verdadero ultimatum, lo que asombró a los egipcios desde que las gestiones proseguían en forma amistosa y las tropas italianas estacionadas desde hacía largo tiempo en los alrededores hbrían podido sofocar fácilmente cualquier movimiento hostil procedente de Jerabub.

Mientras tanto, se estima que el Gobierno británico considera que el Egipto está obligado a cumplir el acuerdo Midner-Scialoia, firmado antes de la declaración de la independencia egipcia, y que, en principio, otorgaba Jerabub a Italia.— (U. P.)

CHINA

PEKIN, 16.— **Desentendiéndose de las protestas de las potencias, China ha comenzado a lanzar un empréstito por 15 millones.**

El Ministerio de Relaciones Exteriores envió hoy sus respuestas a las potencias declarando que China está autorizada para utilizar, como garantía del empréstito, las aduanas que antes estaban hipotecadas para responder de la indemnización que debía pagar a Alemania como consecuencia de la insurrección de los boxers. — (U. P.)

ALEMANIA

BERLIN 16. — **El periódico socialista "Vorwaerts" continúa sus ataques** contra el Mariscal Hindenburg. Hoy publica varios documentos que prueban que durante la guerra era partidario de la anexión de Bélgica, y que se oponía al abandono del anexionismo y al derecho de propia determinación, en tiempos del Tratado Brest-Litovsk. — (U. P.)

BERLIN 16. — **El bloque del Imperio ha iniciado una colecta** con el fin de reunir fondos para la campaña, pide que cada patriota contribuya con algunos "pfenings". Se cree que los industriales no contribuirná con mucha generosidad. — (U. P.)

HAMBURGO, 16.— **Herr Stresemann, hablando en el Club de Ultramar,** no mencionó las elecciones pero, sin embargo, trató de desvirtuar las sospechas despertadas en el exterior con el anuncio de la candidatura presidencial de von Hindenburg.

Manifestó que el voto popular jamás haría cambiar la política externa del Reich y que el desarrollo político y económico de Alemania solamente era posible bajo la actual forma de Gobierno.—(U. P.)

TURQUIA

CONSTANTINOPLA, 16.—**Con la captura de Cheik Said,** de nueve jefes de tribus y de 25 caudillos, ha quedado co-oficialmente terminada la revolucón kurda.—(U. P.)

MOTORES
SEMI-DIESEL
ANGLO - BELGIAN - CY

Robustos, sencillos y económicos, funcionando con aceites pesados, ofrecemos a precios convenientes.

RAAB, ROCHETTE, ROCA Y CIA.

Estado 235 Brasil 264
SANTIAGO VALPARAISO

Radiadores Eléctricos de Vapor

La última palabra en esta clase de aparatos.

De bonita apariencia; cómodos y prácticos.

Son de procedencia inglesa y en su tipo no los hay mejores.

Importadores Depto. Sanitario de

Morrison & Co.-Santiago

Cunde en Washington la impresión de que el Perú no participará en el Plebiscito

Se sabe que el Presidente Leguía hará conocer sus intenciones al respecto por intermedio de la Embajada de los Estados Unidos en Lima. — El señor Beltrán Mathieu solicita que se le indique el Banco en que deberá hacer el depósito preliminar de 15,000 dollars ordenado por el laudo.

El Perú dará a conocer sus intenciones por intermedio de la Embajada Norteamericana en Lima

WASHINGTON 16.—Los funcionarios peruanos declaran que no han recibido aviso alguno de que el Presidente Leguía rechazara el laudo arbitral referente a la cuestión de Tacna y Arica en vista de que el árbitro se niega a conceder al Perú las garantías solicitadas.

Agregan que no creen recibir nota alguna al respecto, para su transmisión al Departamento de Estado por cuanto el Gobierno del Perú hará conocer sus intenciones por intermedio de la Embajada de los Estados Unidos, en Lima.—(U. P.)

SE CREE QUE EL PERU NO PARTICIPARA EN EL PLEBISCITO

WASHINGTON 16.—Todas las informaciones de carácter extra-oficial que ha sido posible reunir en ésta, robustecen la impresión que prevalece en las esferas periodísticas y diplomáticas de que el Perú no participará en el plebiscito.

En las esferas peruanas si bien se admite que la participación en el plebiscito es muy poco probable, se rehusa toda declaración categórica mientras ésta no sea dada a conocer oficialmente.—(U. P.)

Chile está listo para hacer el depósito preliminar de 15.000 dólares

WASHINGTON 16.—La Embajada de Chile en esta capital ha comunicado al Departamento de Estado que el Embajador señor Beltrán Mathieu espera que se le designe el Banco en el cual habrá de hacerse el depósito preliminar de 15,000 dólares destinado, de acuerdo con el fallo referente a la cuestión de Tacna y Arica a cubrir la parte que le corresponde a Chile en los gastos de las comisiones plebiscitarias y de límites.

Además, ha solicitado que se le comunique los nombres de los representantes americanos que figurarán en la comitiva que acompañará al general Pershing, con el objeto de que Chile pueda calcular el presupuesto de gastos a que también se refiere el fallo. — (U. P.)

EL GOBIERNO AMERICANO CONFIA EN QUE EL PERU CUMPLIRA EL FALLO

WASHINGTON 16.—Continúa la reticencia peruana respecto de su política futura referente al arbitraje.

Desde que el Presidente Coolidge no dió lugar a sus peticiones de garantía, se ha originado una situación complicada. Informaciones procedentes de diversas fuentes y publicadas en los diarios, dicen que probablemente, el Perú no participará en el plebiscito y no nombrará su representante en las comisiones plebiscitarias y de límites.

Esas noticias cunden y adquieren cada vez mayor aspecto de veracidad debido a que jamás han sido desmentidas oficialmente.

La Embajada peruana ha indicado que la actitud del Perú se conocería en breve por intermedio del Embajador de los Estados Unidos en Lima, señor Pointdexter.

Mientras tanto, se ha sabido de alta fuente americana, que el Gobierno de los Estados Unidos confía en que el Perú cumplirá el fallo.

El Secretario del Departamento de Estado, Mr. Kellogg conferenciará muy luego con el general Pershing, que regresó hoy a esta capital, respecto de la comitiva que le acompañará y de la situación en general.—(U. P.)

Los puntos principales del programa de Herr Marx

Declara en una entrevista exclusiva, que luchará preferentemente por lograr tanto la unidad nacional como la unidad internacional. — Expresa que la campaña actual es una lucha entre la Monarquía y la República.

(Correspondencia cablegráfica de Carl D. Groat, especial para "La Nación")

BERLIN, 16.— Por primera vez Herr Marx, desde que se lanzó su candidatura a la Presidencia del Reich, ha concedido una entrevista a un corresponsal. Interrogado por el representante de la United Press, declaró que era partidario de la organización de los países, especialmente de las naciones de la vieja Europa.

"Así como ustedes— dijo— los del otro lado del Océano, los Estados Unidos de Norte América, tratan de desarrollar la paz y la amistad, por medio de la Unión Panamericana, también nosotros, los europeos, necesitamos una amalgamación parecida, que no estaría dirigida contra el nuevo mundo, ni contra nadie. En cambio, ayudaría a vencer todos los males hereditarios de la vieja Europa".

Al hacer estas declaraciones, Marx se refería a las huelgas, guerras, y divisiones europeas.

"La base de esta organización — continuó— sería la independencia y la igualdad de todas las naciones, incluyendo, naturalmente, mi patria alemana. Con motivo de la conclusión de la paz económica de Londres, su compatriota, Mr. Dawes, comprobó nuestra buena voluntad y nuestros deseos de llegar a un entendimiento mediante acuerdos que significaban para nosotros enormes sacrificios. Pero esta paz no lo ha resuelto todo, pues falta todavía llegar a la paz política. Si ustedes nos conceden la igualdad, los alemanes daremos pruebas de nuestra buena voluntad con el fin de llegar a un arreglo honroso y a avenimientos amistosos".

Marx declaró más adelante que esta campaña era una campaña entre la monarquía y la república. El, personalmente, era partidario de la unidad nacional interna y de la unidad de las naciones en el exterior.

"Estoy convencido— dijo— de que las elecciones demostrarán que la mayoría del pueblo alemán apoyará mis ideales. "Continuó diciendo que si era elegido Presidente de la República, seguiría la política de reconciliación, política que él inició cuando era Canciller.

"Un pueblo— expresó— que como Alemania sufrió las consecuencias de la guerra, se podrá restablecer únicamente uniendo todas sus fuerzas. Mi idea referente a la unidad nacional, no es una plataforma política. El arreglo de los presentes desacuerdos económicos, tanto sociales como políticos, es el principal punto de mi programa. Nosotros combatimos a aquellos que por egoísmo y por falta de perspicacia, se esmeran en agravar estas diferencias. La presente campaña es una lucha entre estas dos corrientes opuestas. Los unos desean la vuelta de la monarquía; con ella esperar recuperar una posición preponderante y privilegios de clases que tenían antes de la guerra. Los otros, que son los que apoyan, no consideran a la República como algo instable, sino la organización de todo un pueblo, que busca el desarrollo de la unidad, la libertad y la igualdad, y el propósito de ayudar, cada uno, a sus conciudadanos. Estoy convencido de que el ideal republicano será el único que nos dará el poder para volver a alcanzar nuestra libertad internacional; para recuperar nuestra antigua posición en calidad de libre e igual, en el concierto de todas las naciones del mundo. — Groat.

ITALIA

ROMA, 16.— **Los diarios dedican extensas necrologías** al pintor Sargent. Dicen que los museos europeos y americanos se enorgullecen de tener sus cuadros, pues se le conceptúa como uno de los pintores más ilustres de la época.—(U. P.)

ROMA, 16.— **Los fascistas realizarán una gran manifestación** de carácter sindicalista el 21 del presente, para ellos, el día del trabajo.—(U. P.)

GENOVA, 16.— **El Rey llegará el 26 del corriente.** Asistirá a la colocación de la piedra fundamental del dique de Carena y del monumento a Belgrano. El mismo día regresará a Roma.—(U. P.)

ROMA 16. — **Ha fallecido repentinamente Hams Held,** hermano del premier de Baviera. Este identificó personalmente el cadáver. (U. P.)

UNA CARTA DEL PREMIER MUSSOLINI

ROMA 16. — El presidente de la Sociedad de Maestros Españoles, envió una carta al premier Mussolini, expresándole su admiración y su simpatía, por haber salvado en su país ilustre, del gravísimo peligro de caer en manos de los enemigos de la paz, y del orden. Más adelante le desea larga vida para el bien de Italia, país que merece, como España, un futuro basado en la educación religiosa, como lo reconoce Mussolini, como garantía genuina de bienestar para la nación.

Mussolini le contestó agradeciéndole los sentimientos que expresa. Le manifiesta que los aprecia especialmente por venir de aquellos que dedican la vida a educar a la juventud, a cuyas manos se confía el futuro de la patria.

Agrega que proteger la moral y el orden, dentro de la familia, de la escuela y de la Nación, es y debe ser la misión del facismo.

Mussolini termina expresando prosperidad y bienestar a España, esperando que alcanzará en el futuro la grandeza que merece. — (U. P.)

GRAN BRETAÑA

LONDRES 16. — **Por tercera vez este año se sintió un temblor** en Exham, condado de Cambridgeshire. —(U. P.)

HOLANDA

DOORN, 16. — **Treinta representantes de sindicatos no socialistas alemanes visitaron Door** con motivo de la fiesta de Pascua de Resurrección y conferenciaron en repetidas ocasiones con el ex-Kaiser Guillermo de Hohenzollern y su esposa Herminia.

Se dice que, en esas entrevistas se discutió las posibilidades de lograr que parte de la masa obrera votara por von Hinderburg.

Al despedirse, dijeron: "En nuestra próxima visita a Door, Kaiser, nos acompañaréis a Berlín." — (U. P.)

RUMANIA

BUCAREST 16. — **Debido a la escasez de la cosecha,** este año habrá necesidad de importar alrededor de 1,500 carros de trigo americano. El Gobierno estudia la posibilidad racionar el pan, prohibiendo el consumo ciertos días de la semana. — (U. P.)

GRAN OCASION

MUEBLES

Dormitorios, comedores, salones, roperos, peinadores, aparadores, y toda clase de muebles sueltos.

CATRES de bronce y de fierro.

COLCHONES de lana y somiers.

PRECIOS DE REALIZACION

ALFOMBRAS inglesas de lana.

ALFOMBRAS inglesas rizadas.

SOBRECAMAS, frazadas de lana y algodón; colchas de hilo de color y blancas.

Toda clase de ropa para cama.

Plaquées y Joyas.

SAN DIEGO N.o 460
FRENTE A LA PLAZA ALMAGRO

A-17

"EL AGUILA"

BLOCK, SCHAUB y Cia. Ltda.
SANTIAGO. — VALPARAISO.
BANDERA 547, CASILLA 457. — BLANCO 891, CASILLA 2050.

IMPORTACION—EXPORTACION
AGENTES GENERALES PARA CHILE DE
Cemento Portland Alemán, "Germania".
Cemento Portland Danés, "Wico".
Fierros.
Maquinaria alemana.
AGENTES GENERALES DE "KIRCHNER" LEIPZIG, MAQUINAS PARA LA ELABORACION DE MADERAS.
PEDIDOS DIRECTOS

PRIMEROS RESULTADOS DEL CAMPEONATO INTERNACIONAL DE AJEDREZ

Los maestros ingleses vencidos. — Carlos Torre en empate con Alekhine. — Reti y Tartakover pendientes.

BADEN ISLASH 16. — En el **Kurhaus** y ante una numerosa concurrencia de ajedrecistas, venidos de toda Europa, se llevaron a cabo las partidas de la primera serie con el siguiente resultado:

Carlos Torse, empató **Alekhine; Bogoljabow** ganó a **Yates, Rubenstein** derrotó a **Treybal, Mar** triunfó sobre **Saemisch, Spi** derrotó al **Marqués Rosetti, Gr** **felds ganó a Kolste, Krongold** nó al campeón belga **Colle.**

Quedaron pendientes por no terminado **Tarta Kover** con **Reti** y **Karts,** con **Rabinovitch.**

EL INCIDENTE ITALO - EGIPCIO

Gran Bretaña cree que el Egipto debe cumplir el acuerdo Milner - Scialoia

LONDRES, 16.— La opinión inglesa se demuestra interesada, pero no excitada por la situación de Jerabub. Recientemente los mediadores trataban de disuadir Italia de llevar a cabo alguna acción precipitada, y a la vez trataban de persuadir el Gobierno egipcio de aceptar el fallo Milner-Scialoja que es considerado justo.

No se cree que Inglaterra se vea obligada de intervenir en este asunto en vista de la actitud de Italia, puesto que Jerabub ha sido territorio egipcio, mente un oasis sin dueño entre dos provincias que pertenecían a Turquía. Sin embargo cualquier acción militar vendría a crear una situación delicada, la cual Inglaterra no puede permanecer indiferente.— (U. P.)

ACTIVIDADES DEPORTIVAS MUNDIALES

EL DESQUITE ENTRE LOS EQUIPOS DE BARCELONA Y MONTEVIDEO

BARCELONA, 16.— En medio de una gran expectativa se llevó a efecto el match de desquite entre los teams de Montevideo y de Barcelona. Desde el comienzo fué reñidísimo. En el primer tiempo los uruguayos conquistaron el único tanto por intermedio de Castro. A pesar de los esfuerzos de ambas partes, no se modificó el score dentro del primer tiempo. El segundo tiempo se realizó con las mismas característicos, pero los catalanes lograron un goal por intermedio de Asarta, finalizando el match con un empate, a un tanto por lado.— (U. P.)

Un raid hípico de 300 leguas

BUENOS AIRES, 16.— Ayer a las trece horas se inició un raid hípico de trescientas leguas entre un caballo criollo y uno de pura sangre.

La prueba ha despertado gran interés, aún cuando se cree que triunfará el caballo criollo, en vista de sus mayores condiciones de resistencia.— (U. P.)

BUENOS AIRES, 16. — **noche pelean Orlando Reverberi, italiano, y Alberto Icochea,** ruano. La pelea ha despertado gran interés en vista de la actuación que han tenido hasta ahora ambos boxeadores. (U. P.)

PARIS, 16.—**Las eliminatorias del campeonato de fot-ball de los países latinos,** se iniciarán el 13 de Junio y terminarán del mismo mes.

Argentina, Brasil, Uruguay, Italia, España, Portugal, Rumania y Francia han sido invitados para participar en las competencias que se efectuarán en Lille, Roubaix, Marsella y París, capital en donde se efectuarán las finales.

La Federación Francesa de Foot-Ball obsequiará al país vencedor una magnífica copa.— (U. P.)

ESPAÑA

Consagración de dos nuevos cardenales españoles

MADRID, 16.— En la capilla del Palacio y con toda solemnidad, el rey colocó los birretes cardenalicios a los arzobispos de Sevilla y Granada. Alstieron la reina, los infantes, el Príncipe de Asturias, personajes palatinos, nobles del Vaticano, los cardenales Benlloch y Barraquer. Presenciaron también el acto varios Obispos y comisiones que vinieron especialmente de Sevilla y Granada y de otras provincias. El rey, después de colocarles los birretes, los abrazó significando la unión de la monarquía con la iglesia. El acto resultó brillantísimo.— (U. P.)

MADRID, 16.—**En la Embajada francesa se impusieron las insignias de la Legión de Honor** al coronel Millan Astray. Durante la ceremonia se dió lectura a un telegrama firmado por el general francés Gourand, en el que dice: "Un mutilado felicita a otro mutilado".— (U. P.)

Primo de Rivera llega hoy procedente de Marruecos

MADRID, 16.—El Almirate Magaz anunció que el general Primo de Rivero llegaría mañana y que por ahora no regresaría a Marruecos. Agregó que acompañaría al Rey a Andalucía el 25 del corriente para asistir en Málaga a la entrega de una bandera al cuerpo de regulares y de otra al cañonero "Cánovas del Castillo". También asistirán a la colocación de la piedra fundamental del monumento a Benitez, héroe de Igueriven.—(U. P.)

MADRID, 16.— **En breve se repatriarán** de Africa varios regimientos.—(U. P.)

MADRID 16. — **Comunican de El Ferrol que se acentúa la crisis obrera** en el Arsenal. Quedaron sin trabajo numerosos obreros. Se ha solicitado del Gobierno que remedie la situación. De lo contrario, quedarán inactivos millares de trabajadores. —(U. P.)

MADRID, 16.— **El Presiden de la diputación provincial** **tó algunas modificaciones al** creto sobre la importación de go para evitar la ruina de trigueros españoles.— (U. P.)

MADRID, 16.— Comunican de **Bejar, que las autoridades y pos vivos insisten** en que se die la crisis del trabajo que actualidad es sumamente Expresan que se debe evitar desaparición de la industria tejidos y señalan que las están cerradas, mientras las milias emigran. Se pide la nación de una Comisión Mixta estudie la solución del problema y evite la emigración de trabajadores.— (U. P.)

BULGARIA

SOFIA 16. — **Durante los funerales del leader conservador Costa Georgieff,** recientemente asesinado, estalló una bomba en la tedral causando varias muertes y ridos. — (U. P.)

NORUEGA

PARIS, 16. — **Un cablegrama del explorador amundsen** procedente de King's Bay, anuncia el transporte de los aeroplanos Noruega, hecho que constituía parte más difícil de la empresa ha sidó realizada con todo éxito.

La reunión de los aeropla durará tres semanas, después cual la base de la expedición trasladada a Wellman Bay o be Bay.

El vuelo se iniciará tan pronto lo permita el tiempo.—(U. P.)

COMPOSTURAS de
Bandera 139
Teléfono-Ing.-4699

¡¡DECIDASE LUEGO!!

Compre hoy mismo el techado que necesito para cubrir su construcción.

AHORA HAY LISTO PARA ENTREGA INMEDIATA
NO ESPERE EL INVIERNO...

...pues nuestra existencia se habrá agotado y deberá esperar mientras fabricamos para atender pedidos anteriores.

EN CHILE SOLO HAY UN MATERIAL PARA
TECHO
QUE POR SUS CUALIDADES Y BAJO PRECIO MERECE LA ADMIRACION DE CUANTOS LO HAN USADO, EL
Revart

Solicite detalles, precios y folletos a:
GREGORIO TRAVER E HIJO
CASILLA 1857.— AVENIDA MATTA 375.—SANTIAGO

INFORMACIONES CABLEGRAFICAS DEL EXTERIOR

DE NUESTROS CORRESPONSALES ESPECIALES VIA EASTERN Y ALL AMERICA CABLES INC. Y DE "THE UNITED PRESS". LOS ORIGINALES DE TODOS LOS CABLEGRAMAS QUE SE INSERTAN EN ESTA SECCION ESTAN A DISPOSICION DEL PUBLICO EN ESTA IMPRENTA.

Ha quedado organizado el gabinete Painleve

LA FIGURA PRINCIPAL DEL NUEVO MINISTERIO FRANCES, ES M. CAILLAUX, QUE DESEMPEÑARA LA CARTERA DE FINANZAS. – EL EX - PREMIER IMPUSO, COMO CONDICION PARA COLABORAR EN EL GOBIERNO, QUE EL MINISTERIO DE RELACIONES EXTERIORES QUEDARA EN CIERTA FORMA BAJO SU SUPERVIGILANCIA.

DURANTE TODO EL DIA DE AYER, M. BRIAND DEFENDIO LA INDEPENDENCIA DEL QUAI D'ORSAY, PERO POR FIN HUBO DE CEDER. – ADEMAS, M. CAILLAUX EXIGIO QUE SE LE DEJARA ENTERA LIBERTAD DE ACCION RESPECTO DE LA POLITICA FINANCIERA DEL GOBIERNO QUE CONSIDERA LIGADA CON LOS PROBLEMAS EXTERNOS.

Declaraciones de M. Caillaux

PARIS, 16.—Al ser entrevistado M. Caillaux, ha manifestado lo siguiente:

"La situación financiera actual es deficiente y por lo tanto necesita atención inmediata. Es inútil ilusionarse al respecto, pues no soy mágico; sin embargo, haré todo lo que esté de mi parte para restablecer las finanzas, pues mi mayor anhelo consiste en contribuir a restablecer la crítica situación por la que atravesamos. —(U. P.)

M. Painlevé aplaza su visita a M. Doumergue

PARIS, 16. — M. Painlevé ha aplazado su anunciada visita al Presidente Doumergue hasta las 3 P. M., a causa, según se informa, de ciertas dificultades que experimenta en la organización del Gabinete.—(U. P.)

M. Caillaux rechazaría la Cartera de Finanzas

PARIS, 16—De fuente fidedigna se informa que Caillaux ha manifestando a Painlevé que le es imposible aceptar la cartera de Finanzas.

Painlevé se entrevista con Caillaux con el objeto de solucionar el asunto.—(U. P.)

M. Painlevé conferencia con los futuros Ministros

PARIS, 16.—Antes de dirigirse al Palacio Elysé, M. Painlevé ha sostenido una conferencia en su casa con los señores Briand y de Monzie, después de lo cual M. de Monzie se dirigió al Ministerio de Finanza, a donde sostuvo una conferencia con los señores Caillaux y Robineau.—(U. P.)

M. Painlevé espera tener éxito

PARIS, 16—Pailevé ha manifestado que esperaba poder completar el Gabinete después de la conferencia que sostendrá con el Presidente de la República, y que podría quedar organizado esta noche.—(U. P.)

M. CAILLAUX TENDRA LIBERTAD DE ACCION

RESPECTO DE LAS FINANZAS FRANCESAS

Así lo habría solicitado y obtenido de M. Painleve. —Una declaración típica del ex-Premier: "Jamás recibo consejos de carácter financiero, de los financistas".

(Correspondencia cablegráfica de John Degandt, especial para "La Nación")

PARIS, 16.— MM. Painlevé, Briand, Caillaux, Malvy, de Monzie y Sarraut, conferenciaron en los aposentos del primero durante toda la tarde y la noche, con sólo un intervalo de media hora para comer.

MM. Briand y Caillaux han declarado a la prensa: "El Gabinete quedará seguramente formado esta noche", pero, al dar las 12, todavía estaban encerrados discutiendo.

Se cree que M. Caillaux solicitó y obtuvo de M. Painlevé que le dejara entera libertad de acción respecto de las finanzas, pues, habría manifestado que, de otro modo, no entraría al Gabinete.

M. Caillaux dijo a los representantes de los diarios: "He conferenciado con M. Robineau y con los directores de los principales establecimiento de crédito, quienes me explicaron detalladamente la situación económica general del país. Mi programa está formado por economías en el presupuesto y proyectos fiscales demócratas".

Como se le preguntara que había deducido de su entrevista con los fnlancistas, contestó: "Jamás he recibido consejos de carácter financiero de los financistas".— **Degant.**— (U. P.)

UN JOVEN PRETENDIA ASESINAR A M. CAILLAUX

PARIS, 16.—Un joven sospechoso ha sido arrestado por la policía en el Quai D'Orsay. Al ser examinado, se le encontró un revólver. Manifestó que intentaba matar a Caillaux.—(U. P.)

M. Briand acepta ingresar al Gabinete

PARIS, 16.—De fuente fidedigna se anuncia que M. Briand decidió aceptar la cartera de Relaciones Exteriores, asegurando así la formación del Gabinete.— (U. P.)

MM. Painlevé, Briand y Caillaux figurarán en el Gabinete

PARIS, 16.—Se anuncia que se ha llegado a un acuerdo mediante el cual figurarán en el Ministerio MM. Painleve, Briand y Caillaux.

M. Briand, además de la jefatura del Consejo, tomará la cartera de Guerra, M. Briand la de Relaciones Exteriores, M. Caillaux la de Guerra y M. Loucheur la de Comercio.—(U. P.)

M. Loucheur rechaza la cartera de Comercio

PARIS, 16.—M. Loucheur se negó a aceptar la cartera de Comercio. M. Chaumet fué designado para reemplazarlo.—(. P.)

Declaración de M. Caillaux a los radicales-socialistas

PARIS, 16.—M. Caillaux hizo a los radicales socialistas la siguiente declaración:

"La situación del Tesoro es el problema más importante que hay que afrontar. Solicitaré del país que haga un gran esfuerzo democrático y fiscal, basado en la reducción de los gastos del presupuesto".

El grupo, por unanimidad, le manifestó su confianza.—(U. P.)

PARIS, 16.—Se ha identificado al individuo que parecía resuelto a asaltar a M. Caillaux.

Su nombre es Antoine Damesin; tiene 37 años y es empleado en un Banco. Es un veterano inválido de la guerra y la policía cree que está con las facultades mentales perturbadas.—(U. P.)

La compoosición política del Gabinete

PARIS, 16.— En el Gabinete figuran cinco senadores radicales, un diputado independiente, dos miembros del grupo Briand y el resto del grupo Herriot.

Hay indicios de que el partido socialista cree que la combinación radical se derrumbará en breve. La presencia de MM. Briand y Caillaux en el Ministerio significa que los socialistas no dominan ya el Gobierno, de suerte que es probable que prefieran ingresar a las filas de la oposicón.

Los diarios de la mañana comentan extensamente el regreso de M. Caillaux a la política.—(U. M.

El nuevo Gabinete francés

PARIS 16.—La siguiente es la lista oficial de los nuevos Ministros:

M. Paul Painleve, Premier y Ministro de la Guerra.
M. Aristide Briand, Ministro de Relaciones Exteriores.
M. Joseph Caillaux, Ministro de Finanzas.
M. Theodore Steeg, Ministro de Justicia.
M. Anatole de Monzie, Ministro de Educación.
M. Pierre Laval, Ministro de Obras Públicas.
M Jean Durand, Ministro de Agricultura.
M. André Hesse, Ministro de Colonias.
M. Emile Borel, Ministro de Marina.
M. Abraham Schrameck, Ministro del Interior.
M. Durafour, Ministro del Trabajo.
M. Anteriou, Ministro de Pensiones.
M. Charles Chaumet, Ministro de Comercio.—(U. P.)

Los sub - secretarios

PARIS, 16.— Las siguientes personas han sido designadas sub-secretarios:

M. Paul Morel, de Regiones liberadas.
M. Yvon Delbos, de Educación Técnica y Bellas Artes.
M. Laurent Eynac, de Aviación.
M. Daniel Lou, de Marina Mercante.
M. Jean Issola, de Administración del Departamento de Guerra.
M. Paul Benazet, de la Comisaría de Guerra.
M. Georges Bonnet, Sub_Secretario parlamentario del Premier. — (U. P.)

M. Caillaux amenaza con regresar al campo

PARIS, 16.—Se informa que M. Caillaux, profundamente molesto y enojado por la oposición que se hacía a su ingreso al Gabinete, comunicó esta mañana a M. Painlevé que rechazaría la cartera de Finanzas y regresaría inmediatamente a su residencia de Mamers si no desaparecía inmediatamente esa oposición a su persona.

Esta noticia fué la que dió origen al rumor de que había rehusado el puesto de Ministro de Finanzas.

Se cree que M. Briand, que es el que más se opone al ingreso de M. Caillaux al Gabinete, puede negarse a figurar en el Ministerio. —(U. P.)

M. Caillaux solicita y obtiene un voto de confianza de los radicales-socialistas

PARIS, 16.—M. Caillaux solicitó del grupo radical-socialista de la Cámara de Diputados una moción de confianza, la que le fué otorgada.

En vista de ello, M. Caillaux anunció que aceptaba la cartera de Finanzas en el Gabinete Painleve.—(U. P.)

M. Caillaux exige supervigilar el Ministerio de Relaciones

PARIS, 16.— M. Caillaux es la figura descolante del Gabinete que se ha formado después de un duelo de 24 horas con M. Briand, respecto de las relaciones existentes entre los problemas financieros y externos.

Los ex-premiers estaban divididos tanto desde el punto de vista político como personal y, como el programa financiero de M. Caillaux está íntimamente ligado a la pacificación y desarme europeos, al éxito del plan Dawes y a la solución de las deudas interaliadas, M. Caillaux pidió que el Ministerio de Relaciones Exteriores quedara, prácticamente, bajo su supervigilancia.

Durante todo el día M. Briand se mantuvo firme, insistiendo en la independencia del Quai D'Orsay, pero M. Caillaux amenazó con no participar el Gabinete, lo que habría traído como consecuencias la prolongación de la crisis y la necesidad de organizar un ministerio sin color político, condenado a caer el día de su primera presentación ante el Senado.

Con esto se habría precipitado la disolución del Parlamento y la convocación a nuevas elecciones, para las cuales no están listos todavía los radicales.

La cuestión más importante, por el momento, es saber lo que harán los socialistas, pues M. Caillaux se opone categóricamente al impuesto al capital, que es parte principal del plan socialista.

El Gobierno tiene que afrontar el problema de encontrar, antes del 15 de Julio, fondos que, por ahora ascienden a dos mil millones y que aumentan semanalmente.

M. Caillaux tiene la intención de aumentar el impuesto a la renta y establecer nuevas fuertes contribuciones.

Después de anunciada la formación del Gabinete, M. Caillaux: "La solución de las deudas interaliadas es uno de los principales problemas".— (U. P.)

El viaje involuntario del R-33

Debido al fuerte viento, el dirigible cortó sus amarras y fué arrastrado hacia el Mar del Norte. – En los momentos de ocurrir el accidente, había solamente seis tripulantes a su bordo.

Sin embargo, lograron tomar el control de la nave, y después de llegar hasta cerca de Holanda, el dirigible inició viaje de regreso a Inglaterra. – Se cree que anclará nuevamente en la mañana de hoy.

BUQUES INGLESES Y HOLANDESES PATRULLAN EL MAR DEL NORTE

LONDRES, 16. — El dirigible británico R-33 rompió sus amarras cerca de Lowestoft, desapareciendo en el Mar del Norte.

Seis tripulantes se encontraban en el interior del dirigible al producirse el accidente, después de cual los motores empezaron a funcionar. Reina un fuertísimo viento— (U. P.)

LONDRES, 16. — El dirigible R.-33 se ha comunicado con Pulham por medio de la telegrafía sin hilos, indicando que el globo ha experimentado ciertos desperfectos.

A la 1.30 se dirigía hacia el Este, a una velocidad de 30 nudos por hora inclinándose levemente hacia el Norte. El viento empieza a disminuir.

Las comunicaciones inalámbricas informan que la tripulación ha iniciado la reparación de la proa que ha sufrido serios daños—(U. P.)

LONDRES, 16. — El representante de la United Press ha conseguido las siguientes informaciones en el Ministerio de Aviación, respecto al accidente del R-33.

El dirigible rompió sus amarras a las 9.50 A. M., mientras soplaba un fuerte viento. Lleva combustible para un viaje de dos días de duración; sin embargo, no se sabe si lleva comestibles. El oficial Fabooth va a bordo. Las últimas noticias inalámbricas dirigidas a Pulham, manifiestan que el dirigible se encuentra cerca de Yarmouth, creyéndose que los tripulantes están en condiciones de manejarlo. Se cree que el fuerte viento cesará esta noche, lo que permitirá su descenso a tierra. El número de tripulantes asciende a 28 en tiempos normales, creyendo el Ministerio respectivo, que se encontraban 20 a bordo, al producirse el accidente.—(U. P.)

LONDRES, 16.—El "R. 33" comunica a las 12.30 P. M., que se encuentra a unas 50 millas N. E. de Lowestoft.

El Ministerio de Aviación cree que existen algunos paracaídas a bordo del dirigible.—(U. P.)

LONDRES, 16.—El pueblo de Lowestoft observó a las 10.30 A. M., la lucha que sostenía el dirigible "R. 33" contra el viento que lo llevaba hacia al mar.

Reapareció a las 11 A. M. y, más tarde, fué divisado cerca de la costa de Yarmouth, conservando la misma altura.—(U. P.)

LOWESTOFT, 16.— Se dice que el dirigible británico R. 33 se halla a 50 millas al norte Oeste de Amsterdam. (U. P.)

LOWESTOFT, 16.— La cañonera "Godetia" hace el servicio de patrulla en el mar del Norte en busca del dirigible R. 33.

Se anuncia de Amsterdam que todo el servicio de guarda-costas holandés del mar del Norte tiene orden de observar el cielo en busca de la aeronave.

La estación radiotelegráfica holandesa de la isla Tersheeling trata de ponerse en comunicación con el dirigible. (U. P.)

LONDRES, 16.— El Ministerio de Aviación anuncia que comunican de mensaje inalámbrico del R. 33 que Pulham que se recibió a las 3.30 un en ese momento se encontraba a 60 o 70 millas Nor-este de Lowestoft y que seguía con rumbo hacia el Nor-este a una velocidad de 35 millas por hora, y que la velocidad del viento disminuía.

AMSTERDAM, 16.— **La gente que se había juntado en Denhelder el punto más alto del norte de Holanda ha visto pasar al R. 33 frente a la isla Terscheling.**

LONDRES, 16.— **El Ministerio de Aviación anuncia que el R. 33 se hallaba a las 6.30 de la tarde, a una** distancia de 75 millas al Norte Oeste de Amsterdam. (U. P.)

LONDRES, 16.— El Ministerio de Aviación anuncia que se ha dado la orden al R. 33 que continúe en el rumbo que lleva. No hay esperanzas por lo tanto de que regrese a Inglaterra esta noche. El Ministerio desmiente la noticia que a bordo del dirigible se encuentran parientes o amigos de la tripulación, como se decía. (U. P.)

LONDRES. 16.— La estación de Nothfolk ha recibido un mensaje del R. 33 pidiendo auxilio. Se ha enviado un destroyer con el fin de que siga al dirigible sin perderlo de vista. (U. P.)

LONDRES, 16.— El Ministerio de Aviación anuncia que el mástil al que estaba amarrado el R. 33 ha sufrido desperfectos, pero que la proa del dirigible no sufrió daño alguno.

LONDRES, 16.— El dirigible R.33 es arrastrado por un temporal peligroso a razón de 35 nudos por hora con dirección al Nor-este, se espera que mantendrá este rumbo durante la noche, y que regresará a Pulham el Viernes.

El Ministerio de Aviación siempre tenía temores por la suerte del aeronave a las 7 de la tarde, y espera poderse mantener en comunicación durante la noche con el R. 33 a pesar de que el contacto es intemitente pues suelen transcurrir hasta dos horas sin que se tengan noticias.

Se teme que como la proa del dirigible está dañada, haya poca probabilidad de que pueda aterrizar durante la noche con seguridad, o que pueda ser amarrado a su mástil, por lo tanto debe aterrizar sobre el suelo. Se teme que en caso que se vea obligado a efectuar un aterrizaje forzoso, sea en tierra o en el mar, además de que la tripulación correría graves peligros, el aeronave se perdería totalmente.

Los hangars de Pulham y Cardigton están listos para recibir al R. 33.

LONDRES, 16.— Comunican de Amsterdam que se ha divisado al R. 33 volando a escasa altura sobre el mar cerca de Zandvoort. Se han despacharo varios torpederos y botes salvavidas, en caso de que necesite auxilio. (U. P.)

LONDRES, 16.— El Ministerio de Aviación recibió un mensaje del R.33 a las 8.45 en momentos en que se hallaba cerca de Ymuiden que dice "Tratamos de volver a Inglaterra"

LONDRES, 16.— El R. 33 lleva alimentos para la tripulación a su bordo, pues es costumbre de aprovisionar todo dirigible inmediatamente después que vuelve de algún viaje. (U. P.)

El R. 34 que es un dirigible transatlántico es casi idéntico al R. 33, siendo aquel un poco más chico.

El "los Angeles" tiene una capacidad de 2 millones de pies cúbicos y 640 pies de largo, y sus motores desarrollan 1250 H. P.

Como el telegrafista del R.33 se hallaba ausente en el momento del accidente se cree que esta sea la razón de la deficiencia de las comunicaciones inalámbricas con el Ministerio de Marina.

Se ha formado un grupo de expertos con el fin de observar el viento y comunicar sus observaciones al dirigible, este grupo recibe cada minuto informes de todas partes comunicándole la fuerza del viento y la dirección.

La dura prueba a que se halla sometido el R.33 servirá de experiencia para la construcción aérea en el futuro, pues este accidente que es igual al que sufrió el Los Angeles anteriormente, hará que se modifique la construcción de la proa, o la construcción del mástil de amarra, de modo que la presión del viento cuando el dirigible está amarrado, sea repartida sobre una superficie mayor. (U. P.)

LONDRES, 16.— El Ministerio de Aviación anuncia que se espera que el R.33 regrese a Pulham mañana. (U. P.)

LONDRES, 16.— Se anuncia oficialmente que el R.33 navega felizmente contra el viento en dirección a Inglaterra. Espera llegar a Pulham por la mañana.

LONDRES. 16.— El R.33 telegrafió a media noche al buque de guerra "Godetia" anunciándole que progresa poco debido al fuerte viento le pide que encienda su proyector. Más tarde le pide se sirva comunicarle las predicciones de tiempo. (U. P.)

LONDRES 16. —El R-33 pasó en vista de Lowstoft a 2,000 pies de altura luchando contra fuertes ráfagas de viento y lluvia. En un momento la proa se inclinó violentamente creyendo los espectadores que el dirigible caía al mar, pero luego volvió a recuperar su situación normal.

Se calcula que en esos momentos la velocidad del viento era superior a 90 kilómetros por hora.

El dirigible desapareció repentinamente entre los nubes. — (U. P.)

LONDRES, 16.— **El Ministerio de Aeronáutica** anuncia que se rompió un brazo del mástil de amarre del "R-33". Ha expresado que a su juicio la proa no sufrió desperfectos.— (U. P.)

BRASIL

MONTEVIDEO, 16.— **Comunican de Porto Alegre que el cuartel general rebelde evacuó Iguazú,** emigrando muchos a la Argentina o Paraguay muchos heridos y enfermos, hallándose entre ellos varios jefes.—(U. P.)

ARGENTINA

BUENOS AIRES 16. — **Se rumorea que renunció el presidente del Banco de la Nación,** don Rafael Herrera Vegas. La noticia, sin embargo, no se ha confirmado. — (U. P.)

BUENOS AIRES 16. — **Procedentes de Chile llegaron los diputados norte-americanos** Carrol Beedy y John Fredericks. Permanecerán en Buenos Aires varios días. Después visitarán Uruguay y Brasil. —(U. P.)

Henry Wood hará una visita a Buenos Aires

BUENOS AIRES, 16. — En breve vendrá a Buenos Aires Henry Wood, el conocidísimo corresponsal de la "United Press", que se halla en Ginebra. Luego vendrán otros corresponsales europeos y americanos que hacen el servicio en los diarios suramericanos, a fin de adquirir un mayor conocimiento de los países que sirven.— (U. P.)

PIELES MODELOS
DE ALTO LUJO

Vendemos al detalle y por mayor. Grandes oportunidades para comerciantes y particulares. Garantizamos calidades legítimas y modelos únicos.

—:— FACILIDADES PARA EL PAGO —:—

REISER, PETITBON & Co.

ESTADO 91 ::: OFICINA 6

LOS AFICIONADOS SURAMERICANOS EN NUEVA YORK

Se entrenan vigorosamente en el Gimnasio Stilman y en el de Mr. Spruille Braden. — Se cree que se adjudicarán, por lo menos, cuatro de los ocho títulos en disputa. – Grecco ha causado una excelente impresión.

NUEVA YORK, 16. — Los boxeadores aficionados suramericanos, en su primer día de estada en esta ciudad, se entrenaron vigorosamente en el gimnasio Stilmans, que será dedicado a su uso exclusivo, todos los días, de 4 a 5 P. M.

A las 6.30 A. M., harán trabajos al aire libre en el Central Park y, además, se entrenarán en el gimnasio privado de Mr. Spruille Braden con Quintín Romero y King Solomón, peso pesado profesional panameño.

Todos los pugilistas suramericanos pierden rápidamente su exceso de peso y se espera que estarán en espléndidas condiciones, el 1.o de Mayo, para participar en los encuentros de Boston, que durarán dos días, a razón de 16 peleas de tres rounds cada una, por noche.

En seguida todo el equipo regresará a Nueva York para participar, en los días 4 y 5 en las exhibiciones que se harán a beneficio de instituciones de beneficencia.

Terminados esos encuentros, los uruguayos y argentinos esperan embarcarse en viaje de regreso a su patria el 9 de Mayo, y los chilenos esperan embarcarse, para hacer la travesía de regreso por el Pacífico, más o menos en la misma fecha.

Se ha recomendado al pugilista argentino Méndez, por radio, que se entrene bien a bordo, pues tendrá que pelear a su llegada, que será más o menos el 24 del presente, con Gómez.

Hoy día, el equipo visitó Madison Square Garden durante la hora de trabajo de entrenamiento y fué presentado al público presente, que lo ovacionó.

Esta noche, los pugilistas suramericanos serán festejados con una comida por Mr. Spruille Braden y después irán al teatro.

Todos están en espléndida salud y causaron espléndida impresión en Boston, especialmente Grecco, Gómez y Caldera, a quienes se consideran excelentes pugilistas. Se cree que los suramericanos se adjudicarán, por lo menos, cuatro de los 8 títulos que se disputarán.

Todos los pugilista que forman el team representativo de la América del Sur, después de ver a sus adversarios, manifiestan la mayor confianza y creen aún que triunfarán en todas las categorías. — (U. P.)

INFORMACIONES COMERCIALES, POR CABLE

Los cambios

NUEVA YORK, 16.— Se han fijado hoy los siguientes tipos de cambio:

Gran Bretaña: 4,78 1|4 dólares, por libra esterlina.
Francia: 5,20 centavos oro, por franco.
Bélgica: 5,04 1|4 centavos oro, por franco.
Italia: 4,11 1|4 centavos oro, por lira.
Alemania: 23,80 centavos oro. por retenmark.
Suiza: 19,31 1|2 centavos oro, por franco.
España: 14,28 centavos oro, por peseta.
Argentina: 38,45 centavos oro, por nacional.
Chile: 11,35 centavos oro, por peso.
Japón: 42,25 centavos oro, por yen.— (U. P.)

El estaño

NUEVA YORK, 16.— El estaño se cotizó hoy a razón de 50 5|8 dólares las cien libras para pago al contado.— (U. P.)

El cobre

NUEVA YORK, 16.— El cobre se cotizó hoy a razón de 13 3|8 dólares las cien libras para pago al contado.— (U. P.)

El precio del trigo

CHICAGO, 16.— El trigo se cotizó hoy en la siguiente forma:
Para entrega en Junio, 145 centavos oro, el bushel.
Para entrega en Agosto. 137 1|2 centavos oro, el bushel.
Para entrega en Octubre, 132 centavos oro, el bushel.— (U. P.)

El precio del maíz

CHICAGO, 16.— El maíz se cotizó hoy en la siguiente forma:
Para entrega en Junio, 102 centavos oro, el bushel.
Para entrega en Agosto, 106 centavos oro, el bushel.
Para entrega en Octubre, 106 3|4 centavos oro, el bushel. —(U. P.)

El precio de la avena

CHICAGO, 16.— La avena se cotizó hoy en la siguiente forma:
Para entrega en Junio, 39 3|4 centavos oro, el bushel.
Para entrega en Agosto, 41 5|8 centavos oro, el bushel.
Para entrega en Octubre, 42 1|8 centavos oro, el bushel.— (U. P.)

Casas en Venta

EJERCITO, próxima Alameda:
Vendo regia casa dos pisos, moderna, gran residencia y renta. PRECIO: $ 320,000. Deuda Caja $ 160,000.

AGUSTINAS, próxima Plaza Brasil:
Linda casa esquina, garage. Toda clase de comodidades. PRECIO: $ 170,000.

SERRANO:
Dos casas habitación y renta. Construcción sólida. PRECIO: $ 110,000.

LIRA:
Gran casa un piso, próxima Alameda. Siete habitaciones. Muy confortable. Garage. PRECIO: $ 75,000.

Barrio RECOLETA y San Cristóbal:
Espléndida situación, vendo casa flamante, elegante, con todas las comodidades modernas. PRECIO ocasión: $ 75,000.

ROSAS:
Muy central, vendo gran casa dos pisos. PRECIO: 300 mil pesos.

EJERCITO:
Casa un piso, muy elegante y cómoda. Mide 18 de frente por 45 metros de fondo. PRECIO: $ 220,000.

JOSE LUIS SILVA. —:— HUERFANOS 1153.

ESTADOS UNIDOS

LOS PRESTAMOS DE LOS ESTADOS UNIDOS A LA AMERICA LATINA

NUEVA YORK, 16.— El boletín del Departamento de Comercio anuncia que los empréstitos hechos por los Estados Unidos a la América Latina, en el primer trimestre del presente año, fueron inferiores en 10 millones de dollars a los del mismo período del año pasado.

En el primer trimestre de 1925, los empréstitos hechos a la América Latina representan una suma de 56.000,000 en los que figuran 25.000,000 prestados a la República Argentina, 10.00,000 a Cuba, y 5.000,000 al Estado de Sao Paulo.

El total de los valores extranjeros ofrecidos en los Estados Unidos durante el primer trimestre del año actual ascendió a 375.000,000, mientras que en el mismo período de 1924 fué de 338.000,000.

Este año la mayoría de los empréstitos fué para los Gobiernos mientras que el año pasado fueron para las empresas particulares.

La estadística no demuestra que se haya facilitado, para empresas particulares créditos bancarios semejantes al de 4.500,000 dollars concedidos hace algún tiempo al Gobierno de Chile.—(U. P.)

GREATFALLS, MONTANA 16. — **Hoy se inició el juicio contra el senador Burton Wheeler,** acusado de abuso de su autoridad senatorial. — (U. P.)

WASHINGTON, 16.— **Todo el Cuerpo Diplomático latino-americano asistirá esta noche al brillante banquete y a la recepción que se ofrecerán en el edificio de la Unión Panamericana en honor del Presidente electo de Cuba, General Machado.**

Entre los invitados esta noche por la Unión Panamericana, figuran varios distinguidos funcionarios, militares y marinos americanos.— (U. P.)

RUSIA

MOSCOU, 16. — **M. Herbette, procedente de Litvinoy,** negó oficialmente el hecho que oficiales franceses participaron en las Conferencias de Riga, respecto a los asuntos militares de los Estados del Báltico.—(U. P.)

CIGARRILLOS
Westminster
TABACO TURCO
CAJETILLA
$ 2.40
BRITISH-AMERICAN TOBACCO Co.
CHILE, Ltda.

SE CREARÁ UNA ESCUELA DE ENSEÑANZA AGRICOLA EN LA CASA DE TALLERES Y HUERFANOS

Y SE REABRIRA EL SANATORIO DE SAN JOSE DE MAIPO.—IMPORTANTES ACUERDOS TOMADOS POR LA JUNTA DE BENEFICENCIA

En la última sesión celebrada por la H. Junta de Beneficencia se tomaron los siguientes acuerdos.

COMISIONES PERMANENTES

A petición del presidente señor Valdés Valdés, se acordó agrear a la lista de comisiones de carácter permanente, la comisión que tiene a su cargo el estudio de la atención de enfermos mentales y construcción del Hospital Psiquiátrico y Open-Door.

ENSEÑANZA AGRICOLA EN LA CASA DE HUERFANOS

La corporación prestó también su acuerdo, para la implantación de la Enseñanza Agrícola Práctica, en la Casa de Talleres y en la Casa de Huérfanos, en virtud de las gestiones efectuadas en este sentido, para darle a la Escuela que se funde un nombre que aleje la idea de que los alumnos son huérfanos.

SOBRE LAS ENFERMEDADES DE TRASCENDENCIA SOCIAL

Se dió cuenta de una nota del señor Ministro de Higiene en la cual solicita la cooperación de la Junta para realizar el proyecto de unificar o encuadrar dentro de un mismo molde, las actividades que tiendan a combatir eficazmente las enfermedades de trascendencia social, y pide el señor Ministro, que con este objeto sería ventajoso que, desde ya, pase a depender de la División de Higiene Social, recientemente creada por un decreto-ley, el servicio policlínico de la calle Esmeralda.

La Corporación acordó estudiar los nuevos decreto-leyes sobre Higiene Sanitaria en defensa de la raza, conjuntamente con las disposiciones del Reglamento Orgánico de las Juntas de Beneficencia, a fin de contestar la nota del señor Ministro.

ACUERDOS DIVERSOS

A continuación la corporación estudió el asunto relacionado con la expropiación de los terrenos que la Junta posee al pie del San Cristóbal y que la H. Junta de Vecinos de Santiago, necesita para el Funicular.

Sobre esta materia se acordó que la Comisión de Negocios Judiciales en unión de los señores Echenique y Patricio Vicuña estudien esta cuestión y traten de llegar a un acuerdo con la Junta de Vecinos.

Además, se acordó que esta misma comisión estudie lo relacionado con los decreto-leyes que ha modificado la situación de los empleados de la Beneficencia.

SANATORIO DE SAN JOSE DE MAIPO

La Junta considerando que el Gobierno ha concedido fondos para reabrir el Sanatorio de San José de Maipo, acordó que la Comisión encargada de reorganizar estos servicios se reuna a la mayor brevedad.

Finalmente, la Corporación se ocupó del informe de la Comisión de Construcciones relacionado con la reorganización de la Oficina de Arquitectura y prestó su aprobación a otros acuerdos de carácter interno.

SESION DE CONFERENCIAS DE LA SOCIEDAD MEDICA

Esta noche a las 9.30 celebrará sesión ordinaria de conferencias esta corporación, en su local de costumbre.

La tabla es la siguiente:

Dr. Alessandrini. — Un caso de pielonefritis.

Doctor Ibarra Loring. — La vía transvesical en el tratamiento de las fistulas vesico-vaginales.

Doctor Sievers. — Un caso de invajinación ileocólica en el colon trasverso, operado. Presentación de enfermo.

b) Luxación matacarpofalángica del pulgar derecho, operado. Presentación de enfermo y radiografía.

c) Atrición del pie, operada. Presentación del enfermo.

2.a Hora

Doctor Vargas Salcedo. Anotaciones de viaje.

MAÑANA SE REALIZARÁ EL GRAN COMICIO PRO REFORMA EDUCACIONAL

Como se ha venido anunciando, mañana se verificará simultáneamente en todo el país un gran comicio en favor de la reforma educacional, organizado por la Asociación por la Asociación General de Porfesores de Chile, y con participación de las instituciones obreras, de empleados, estudiantiles, de arrendatarios y pueblo en general, que han hecho suyo el proyecto de reformas y han respondido a la invitación de los profesores para que los acompañen en este movimiento.

EL COMICIO EN PROVINCIAS

Las informaciones telegráficas recibidas hasta anoche por la Junta Ejecutiva, permiten asegurar que el comicio se realizará de Norte a Sur, en las pequeñas y grandes localidades, y su éxito está asegurado de antemano, en mérito de las valiosas adhesiones recogidas por las agrupaciones de la Asociación.

La Junta Ejecutiva, por su parte, para colaborar al éxito de esta manifestación simultánea, ha despachado hasta las últimas horas de ayer instrucciones y ha designado varios delegados que se dirigirán esta noche o mañana a primera hora, a diferentes colectividades.

EL COMICIO EN SANTIAGO

A juzgar por los preparativos y actividades de las comisiones organizadoras, el comicio que se verificará en esta capital promete alcanzar grandes proporciones. Las comisiones que han visitado las escuelas y las corporaciones obreras, han alcanzado a reunir importantes adhesiones.

Ayer continuaron los ensayos de los coros, el reparto de proclamas y volantes, la distribución de cartelones, y el cumplimiento de tanto detalle inherente a estas manifestaciones.

Conforme al plan de reuniones públicas preliminares, ayer hablaron los profesores en Vicuña Mackenna, esquina de Diez de Julio y en Avenida Latorre, frente a la Escuela Normal. Para cerrar estas disertaciones rotativas, hoy a las 6.30 P. M. levantarán tribuna en Bascuñán esquina de Blanco Encalada.

La concentración general de profesores e instituciones adheridas, se realizará mañana a las cuatro de la tarde en la Alameda de las Delicias, a los pies del Monumento de O'Higgins.

Los profesores, socios o no de la Agrupación Santiago, junto con los miembros de la Junta Ejecutiva, se reunirán previamente, a las dos de la tarde, en el Hogar Social, Rosas 1022, donde varios miembros de la comisión del Gobierno, que ha elaborado el proyecto de reformas, ilustrarán a los maestros sobre la forma cómo se despachó el proyecto y darán a conocer una serie de datos que se mantienen en reserva. Terminado este acto preliminar, los profesores se dirigirán, en corporación, al punto de la concentración, estatua de O'Higgins.

En la Alameda se levantarán varias tribunas y usarán de la palabra representantes del magisterio (de ambos sexos), de los obreros, empleados, arrendatarios y estudiantes.

Terminado el comicio, los manifestantes organizarán un desfile con antorchas, que se dirigirá a la Moneda a hacerle entrega de las conclusiones al Presidente de la República.

Conocida la respuesta del Primer Mandatario, el desfile seguirá su recorrido hacia el centro de la ciudad y se disolverá frente al local de los profesores.

Esta tarde se reunirán en el local de los profesores todas las comisiones, coros y profesores en general que estén dispuestos a cooperar al éxito del comicio.

Anoche se reunieron en el local de Rosas 1022, los secretarios generales de numerosos organismos autónomos, y tomaron varios acuerdos sobre la participación que sus instituciones asumirán en el comicio, y en las actividades que le seguirán, caso que no se despachen las reformas.

LA FEDERACION OBRERA DE CHILE A SUS CONSEJOS Y SECCIONES

Por su parte, la Junta Ejeutiva de la Federación Obrera de Chile ha recomendado a todos los Consejos y Secciones de la capital y de provincias, apoyen el movimiento en que están empeñados los profesores, por considerar que la Reforma de la Enseñanza es de absoluta necesidad y refleja las aspiraciones del proletariado nacional.

El secretario general de la Junta Ejecutiva, señor Luis V. Cruz, ha impartido la siguiente circular a todos los Consejos y Secciones del país:

"La Junta Ejecutiva de la Federación Obrera de Chile, concordando con la Asociación General de Profesores en los propósitos de obtener la reforma del sistema y organización de la enseñanza educacional, ha acordado que todos los Consejos Federales y Secciones concurran al mitin que con tal objeto se verificará el Sábado 18 de Abril en la Alameda, junto a la estatua de O'Higgins, a las 4 de la tarde.

Los organismos federales deben presentarse a esta manifestación con sus respectivos estandartes. Se recomienda la puntualidad en la hora. — (Fdo.): **Luis V. Cruz S.** secretario de la J. E. F."

Sobre este mismo asunto, se efectuó anoche una reunión de los secretarios generales de los Consejos dependientes de la Junta Ejecutiva Federal. En esta sesión, que se llevó a cabo en el local de Tenderini, una comisión de profesores, hizo uso de la palabra, explicando las causas y efectos del movimiento de opinión en que está empeñado la Asociación y que se refiere a la Reforma de la Enseñanza.

LOS TRIBUNALES DE LA VIVIENDA SE CONSTITUYERON AYER EN LAS RESPECTIVAS COMISARIAS

ACTIVIDADES DE LOS ARRENDATARIOS

Como hemos anunciado en ediciones anteriores, ayer quedaron definitivamente constituidos los Tribunales de la Vivienda en las respectivas Comisarías de la capital.

A la constitución concurrieron todos los miembros designados por las diversas corporaciones, conforme a las disposiciones de la ley:

ACTIVIDADES DE LOS ARRENDATARIOS

En los diferentes barrios de la capital continúan las manifestaciones de arrendatarios con el objeto de constituir las ligas federales, que aceptan el decreto-ley sobre la vivienda.

Damos a continuación las reuniones que se efectuarán en el día de hoy:

3.a COMUNA

Cítase a asamblea para hoy en el Teatro Selecta a todos los arrendatarios del 7.a Sector, como asímismo a las comunas Yungay y Sub-Comité de la 4.a Comuna.

5.a COMUNA

Cita a una asamblea amplia para hoy, a las 8 1|2 P. M., en Lastra esquina Barnachea, para oír la conferencia que dictará el profesor señor Troncoso.

3.er TRIBUNAL

Cítase asamblea plena a todos los arrendatarios que componen el Tercer Tribunal, en el local de los Obreros de Diarios, San Pablo 1378.

Se encarece la asistencia por haber asuntos de suma importancia que tratar.

La comisión de defensa funciona desde las 8 P. M., hasta las 11 P. M. en el mismo local.

7.a COMUNA

Cita a reunión de delegados para hoy, a las 7 1|2 P. M., en Maestranza N.o 658.

Para el Domingo se encarece la asistencia de los arrendatarios a reunión general, a las 8 A. M. en el Teatro Av. Matta.

8.o TRIBUNAL

Convócase a todos los arrendatarios del radio del 8.o Tribunal para una gran asamblea que se llevará a cabo esta noche, a las 8 P. M., en Bascuñán 542.

15 SUBDELEGACION (9.o TRIBUNAL)

Cita a reunión de delegados para hoy Viernes, a las 8.30 P. M.

10.o TRIBUNAL DE LA VIVIENDA

Ayer, a las 2.30 P. M. se constituyó el 10.o Tribunal de la Vivienda en el cuartel de la Décima Comisaría. Asistieron el presidente del Tribunal, ingeniero señor Francisco Lobos, el representante de la Junta de Vecinos, señor Ruperto Fierro; el representante de la Liga de Arrendatarios, señor Manuel J. Romo y el secretario-actuario, señor Joaquín Achurra.

Este Tribunal dará audiencia hoy, de 2 a 5 de la tarde y el secretario-actuario atenderá al público todos los días hábiles, de 2 a 6 P. M.

10.a COMUNA

Cita a los delegados de los sectores a sesión para hoy, en Nataniel 1057, a las 8 P. M.

10.a COMUNA.—2.o SECTOR

Cítase para hoy, a las 7 P. M. a todos los arrendatarios, en Nataniel 2115.

3.er SUB COMITE DE LA 10.a COMUNA

Cita a sesión de delegados de cites y conventillos, a las 7 1|2 P. M.

BARRIO LATORRE

Cítase a reunión para hoy, a las 7 P. M. a todos los delegados de subcomitees y conventillos en el local de Jotabeche esquina Covarrubias.

SUB COMITE CONDELL DE PROVIDENCIA

Cumpliendo un acuerdo anterior, este Comité cita a asamblea para mañana Sábado, a las 7 de la noche, para en seguida efectuar la concentración de arrendatarios que se llevará a cabo en Condell esquina de Santa Isabel.

Se encarece la asistencia a todos los delegados y arrendatarios en general. Punto de reunión, Av. Condell 1681, entre Mujica y Tucapel.

COMUNA YUNGAY

La Liga de Arrendatarios de esta comuna se reunirá en sesión esta noche a fin de conocer los últimas tramitaciones que se han realizado con motivo de la constitución del Tribunal de la Vivienda que estará radicado para sus funciones en el local que se ha designado en la 7.a Comisaría.

A fin de cooperar a la labor del Tribunal, esta Liga nombrará una comisión tramitadora que ha de hacer la defensa en el carácter de apoderado del arrendatario.

La sesión principiará a las 7.30 P. M.

LA GRANJA

A sesión general para el Sábado, a las 7 1|2, en Lo Ovalle, paradero 18.

6.o TRIBUNAL

Cítase a asamblea para hoy, a las 8 P. M. a delegados y arrendatarios, en Eleuterio Ramírez 1357, local de los Tipógrafos.

El abogado Carlos Contreras Labarca dará una conferencia que versará sobre la constitución de los Tribunales de la Vivienda.

SERVICIO METEOROLOGICO DE "LA NACION"

ESTADO DEL TIEMPO

EL TEMPORAL DE LLUVIA Y VIENTO EN LA REGION SUR DEL PAIS.—LA LLUVIA SE EXTIENDE DESDE TALCA A CHILOE.—EL CENTRO DE BAJA PRESION ESTA EN ISLA MOCHA W.

En nuestros boletines de ayer hemos informado ampliamente sobre la gran depresión atmosférica que apareció el Miércoles por el Oeste, y las perturbaciones que ha provocado en el estado atmosférico del país.

En el día de ayer, el centro de baja presión, de la depresión ciclónica que se encontraba poco al Sur de las Islas de Juan Fernández, se desplazó hacia Isla Mocha W. En este último punto, el barómetro bajó a 753 milímetros. Las isobaras cerradas y concéntricas afectaban las provincias de Arauco, Bío-Bío, Malleco y Cautín, donde imperaba el régimen ciclónico en toda su intensidad.

El mal tiempo ha sido general en gran parte del país; en las provincias de Arauco, Bío-Bío, Malleco y Cautín pudo observarse desde las primeras horas de la madrugada un fuerte viento huracanado del Norte, en medio de un ambiente tibio, propio del régimen ciclónico. La temperatura entre Concepción, Traiguén, Temuco y Valdivia, fluctuaba entre 10 y 15 grados. Pronto el aguacero vino a unirse al vendaval, desarrollándose de esta manera, un temporal de agua y viento, que persistió con alternativas durante gran parte del día.

En el resto de la Zona Sur ha llovido con intensidad, especialmente en Valdivia, Llanquihue y Chiloé.

Hacia la Zona Central, la lluvia se propagó gradualmente, afectando las provincias de Maule, Ñuble, Linares y Talca. En el resto, hasta la altura de Coquimbo, la atmósfera se ha presentado nublada y amenazante.

A partir del medio día de ayer, la presión atmosférica ha principiado a bajar nuevamente. La curva del Barógrafo del Observatorio de El Salto presenta un descenso acentuado, y que persiste en forma constante hasta el momento en que escribimos estas líneas. Las últimas informaciones telegráficas recibidas a media noche, hacen saber que la lluvia ha declinado en el Sur y que el tiempo continúa amenazante.

ANUNCIOS METEOROLOGICOS

Las observaciones barométricas y radiogonométricas practicadas en el Observatorio de El Salto, no permiten asegurar la declinación transitoria de las alteraciones atmosféricas. El nuevo descenso barométrico iniciado ayer, puede traer un período de calma transitoria de carácter ficticio; pero que en todo caso será precursora de nuevas perturbaciones que se desarrollarán en un plazo próximo.

En un orden general, las alteraciones atmosféricas serán de menor intensidad en las provincias de la Zona Central y se acentuarán progresivamente hacia el Sur.

OBSERVATORIO DE EL SALTO.

Calzado de Gamuza negra y café

EN MATERIALES EXTRANJEROS HA RECIBIDO UN EXTENSO SURTIDO, EL DEPOSITO DE CALZADO

"LA FORTUNA"

LA FORTUNA

LA FURTUNA

PUENTE 732

CONSTRUCCION DE TREINTA MIL CASAS MODERNAS PARA OBRERO

LA CASA INGLESA DEDERICH Ltda. PRESENTA PROPUESTAS AL MI NISTERIO DE HIGIENE

Con motivo de la aplicación de la ley de la vivienda se ha presentado el difícil problema de la construcción de casas modernas para obreros y empleados. La carencia absoluta de habitaciones higiénicas ha preocupado al Gobierno y muy en especial al Ministro del Departamento de Higiene Social y Trabajo, Dr. Salas.

Acogiéndose a los beneficios que otorga el Gobierno, para la construcción de casas higiénicas, se ha presentado al Ministerio de Asistencia Social la propuesta de la casa inglesa Dederich Ltda. en que especifica las bases por las cuales se compromete a construir la cantidad de treinta mil casas para obreros y empleados, con todos los adelantos y conforts modernos.

Debemos agregar que esta firma inglesa es la que tiene a su cargo la reconstrucción de las zonas devastadas en Europa, a consecuencia de la guerra, y se propone construir en nuestro país, conforme a las disposiciones de la ley de la vivienda, habitaciones de dos a seis piezas, con todos los demás clamados por la construcción moderna.

Según se nos manifestó en el Ministerio de Higiene, el Ministro señor Salas ha dedicado su preferente a estas propuestas y las someterá a la consideración del Gobierno, en la primera sesión del Gabinete. Además se estas habitaciones podrían ser adquiridas por los interesados conforme a las disposiciones de la citada ley.

LOS GREMIOS ACTUALMNTE EN HUELGA FORMARÁN UN SOLO COMITÉ

Como las huelgas que se han generado últimamente no han tenido una solución que fuera conveniente para establecer la normalidad necesaria en las diversas actividades de la producción nacional: tranvías, telégrafos, producción metalúrgica, de tejidos, los comitées de huelga de los organismos afectados celebrarán esta noche una reunión inicial para constituir un común comité que robustezca las fuerzas trabajadoras en tal sentido que precipite rápidamente la solución que es esperada con ansiedad.

La reunión a que hacemos mención, se nos ha comunicado, se verificará a las 9 de la noche de hoy en el local de la Unión de dos de Chile, y ya los organismos tienen conocimiento de las gestiones que se tramitan, el día de hoy deberán delegados con el objeto de a actuar, coordinando to la labor a desarrollar.

EL XXV ANIVERSARIO DEL LICEO N.o 3

UE CELEBRADO AYER CON DIVERSOS ACTOS ESCOLARES

La Directora señorita Carmela Silva Donoso, rodeada de profesoras, alumnas y alumnas

Durante el día de ayer se efectuaron en el Liceo de Niñas N.o 3 de Santiago varios actos en celebración del XXV aniversario de su fundación.

Las alumnas del establecimiento celebraron el día con un acto literario-musical al que fueron invitadas las familias de las alumnas.

Como hemos dicho, en una información anterior, este colegio comenzó a funcionar el 15 de de 1900 con 136 alumnas. presente tiene más de 1.100.

OBLEAS DEL DOCTOR C. . . ?

ACTIVIDADES DE LA UNION DE EMPLEADOS DE CHILE

(VERSION OFICIAL)

Convocóse a sesión para el próximo Lunes.

El caso de Sewell. — A juzgar por las publicaciones que ha hecho un diario de la localidad, se puede asegurar que está arreglado el asunto que estaba pendiente en Sewell entre Mr. T. C. Cook y nuestro delegado, señor Cárdenas. Según afirma el mismo señor Cook, es evidente que nuestro compañero está impago de sus haberes, incluso el desahucio, aunque afirma que no sabía que era delegado, por cuya razón lo desahució. Es sabido que la ignorancia de las leyes no excusa al que las infringe. Luego, escolásticamente concluyendo, podemos afirmar que se ha ganado la cuestión. Así son casi la mayoría de las dificultades que ocurren entre empleados y empleadores. En los diarios de la tarde, vamos a ceder la palabra al perjudicado. Entonces se esclarecerá la verdad.

Por lo pronto, hemos recibido el siguiente telegrama de Sewell, que publicamos sin comentarios:

"UECH. — Asunto delegado Cárdenas solucionado satisfactoriamente. Va carta. Saludos. — **UECH.**"

A los miembros de la UECH. — La señorita Ana Banker invita de manera especial a los empleados de la UECH a una conferencia que dará el Lunes próximo en el teatro Setiembre, a las 9 P. M. Quedan invitados nuestros compañeros.

Citaciones. — Para hoy se invita a las siguientes organizacones:

A las 9 1|2, Junta Departamental, y empleados de las calles 21 de Mayo y Puente, y delegados de la Tracción Eléctrica.

Se hace presente a los señores delegados de las distintas secciones de la UECH, que está resuelto no permitir sesiones a quienes no hayan dado aviso en secretaría con anterioridad de veinticuatro horas por lo menos. Anoche volvió a repetirse el caso de quedarse dos Casas sin poder sesionar, porque no había lugar para reunirse.

Necrología. — En la madrugada de ayer dejó de existir tras breve y rápida enfermedad, la esposa de nuestro consocio Luis E. Alvear, señora Sara Iturrieta.

La UECH da su más sentido pésame al compañero Alvear y se permite citar a sus miembros a los funerales que se efectuarán hoy a las 4 P. M.

El cortejo partirá de Tarapacá 739.

Por su parte, el gremio de calzado de la UECH a que pertenece el compañero Alvear, acordó anoche acompañar oficialmente al traslado de los restos mortuorios, para cuyo efecto nombró una comisión encargada de llevar el pésame a los deudos.

JUBILACION DEL MINISTRO DE LA CO TE DE APFLACIONES, Sr MANUE M. RODRIGUEZ

Ayer se tramitó el Decreto Supremo que concede la jubilación al Ministro de la Corte de Apelaciones de Santiago, don Manuel M. Rodríguez.

El señor Rodríguez abandona las altas labores de su cargo de haber servido en la Magistratura durante más de 40 años, distinguiéndose siempre por su celo y dad, reconocidas siempre por tuvieron oportunidad de

EJERCITO Y ARMADA

Hoy se dirige al Norte el iefe de la División

EN EL COMANDO LO REEMPLAZARA EL CORONEL MEZA TORRES

Hoy parte a Valparaíso, con el objeto de dirigirse a La Serena, el jefe de la II División militar, General señor Rafael Toledo Tagle.

El señor Toledo, que va acompañado de su ayudante, capitán señor Clavel, visitará en aquella ciudad el Regimiento de artillería Arica y después irá a Copiapó con el de inspeccionar el Regimiento gins, que tiene su guarnición aquella ciudad.

Mientras dure la ausencia General señor Toledo, lo zará en el comando de la II sión, el Coronel don Florencio Torres.

Ayer se efectuó la prueba del ferroca le campaña construído por el Ferrocarrileros

En la mañana de ayer, como lo anunciamos, se efectuó la prueba de resistencia oficial de la vía férrea que había construído el Regimiento Ferrocarrilero, de guarnición en Lo Espejo y que une a las estaciones de San Bernardo y Maipú en una extensión de 22 kilómetros.

A esta prueba no pudo concurrir el Presidente de la República debido a sus múltiples ocupaciones, pero en su representación asistió el Ministro de Guerra. Asimismo, asistieron el jefe de la II División, el subsecretario de Guerra y varios altos jefes del Ejército.

La prueba consistió en hacer el recorrido de un convoy que llevaba la correspondiente carga, que se verificó sin el menor tratiempo, dando pruebas de una perfecta resistencia lidez.

Como se sabe, esta línea truída en el extraordinario de 48 horas, trabajándose che por el personal miento.

Con la demostración ayer, se ha dado una prueba pable de la buena instrucción ha recibido el personal de dad y de los servicios que, en caso de una guerra, prestar, ya sea en la rápida de ferrocarriles o para el trasporte o paso de

Denominación que tendrán los destacamentos de montañas

El Ministerio de Guerra ha dictado un decreto por el que modifica al que se daba denominación a los destacamentos de montaña, los cuales solamente conservarán su número, sin denominación. Esta última, según el referido decreto, pasará a los batallones respectivos.

En consecuencia, estos se denominarán: Batallón número 1 "General Lagos"; llón Andino número 2 "Canto" y Batallón Andino 3 "General Barbosa".

CULTO

LA HORA DE LA ORACION

Se nos pide su publicación:

En estos momentos no presentimos males, ni avizonamos un porvenir pavoroso; vivimos una realidad cruel, los acontecimientos se encargan de advertirnos que marchamos a merced de un desconcierto siniestro y que no sabemos cuándo despertaremos de la horrible pesadilla que se traduce en desconfianza y recelos.

Imaginamos tal vez que la tragedia del Calvario sería un paréntesis en nuestra vida de sobresaltos e inquietudes: la imágen dolorida de un Dios Crucificado que perdona a sus enemigos, los acentos divinos arrancados a ese corazón el más grande que vió la tierra, el recuerdo de su doctrina salvadora que dignifica a los humanos, habían de ser suficientes a traernos la paz, a reunirnos en grande y fraternal familia. Pero no, el mundo sigue su carrera loca y Chile, nuestra pobre Patria, sigue debatiéndose en espantosa agonía..

Ya los gritos de salvación, no salen sólo de nuestro campo, no; los que hasta ayer eran nuestros contrarios, hoy se unen para clamar por la verdadera salvación, que es el imperio soberano de las leyes, el reino de la justicia, del orden y del deber

Es llegado el momento de romper el bronce del cielo, con el impetu de nuestras súplicas, es llegado el momento de orar por la salvación de nuestra patria, orar por la salvación de todos los hombres que miran el azul del cielo de tierra.

En el cuadro trágico del Calvario humanidad ha escuchado la voz de Dios, enclavado en el leño, señalando a una mujer dolorida: a tu Madre".

Que en todos los hogares Chile, que en todos los pueblos pos de este país, que en todos plos y capillas, arrodillados piés de la Virgen del Carmen, la dulcísima plegaria: "Santa María, dre de Dios, ruega por nosotros dores."

La Comisión Metropolitana invita a todos a los que se vienen haciendo po con este fin.

Un pueblo arrodillado, cia a Dios por su suerte, la mejor preparación, para Madre de Dios como Madre de todos los chilenos

No hay que olvidar la ta una hora de oración.—El

Liga Metropolitana.

LAS LEYES TRIBUTARIAS QUE GRAVAN A LA INDUSTRIA

El Consejo Directivo de la Sociedad de Fomento Fabril, en conformidad a un acuerdo tomado en su última sesión, volverá a reunirse hoy Viernes, a las 6 1|2 de la tarde, en su local, Moneda 759, a fin de estudiar especialmente la situación económica que ha venido creándose a las industrias con motivo de las nuevas leyes tributarias dictadas en los últimos meses.

Como se sabe, estas leyes, que afectan en general a todas las industrias, son las de la Renta, Timbres y Estampillas, Accidentes del Trabajo, Seguros Sociales, Sindicación, Empleados Particulares, etc.

El Consejo Directivo de la Sociedad tiene interés en que los señores socios concurran a esta reunión a fin de que cooperen al estudio de que se trata, manifestando las observaciones que les merezca la materia y suministrando los antecedentes que particularmente poseen.

ESTANQUES DE PETROLEOS EN EL PUERTO DE SAN ANTONIO

Ha quedado firmado el decreto del Ministerio de Vías y Obras, Comercio y Comunicaciones, que aprueba los planos presentados por la Braden Copper Co. para instalar en el Puerto de San Antonio estanques de petróleo.

Estos planos deberán someterse a la aprobación del Gobierno y las instalaciones deben ser construídas contra riesgos de incendio y poseerán cañerías de desagües que impidan en absoluto que el petróleo pueda descargarse en el mar.

N O V E D A D

"CORSES-FAJA"

Exclusivos para señoras gruesas, muy bajos y rectos de pecho y largos de cadera. Los confeccionamos especiales de medida. La forma es lo más perfecta y elegante que existe.

Liquidamos gran cantidad de corsés y fajas a precios sumamente bajos, por renovación de surtido.

Fabrica de Corsés

"El Arte Moderno"

SAN ANTONIO 58, ESQ. MONEDA

¿Sabe Ud. como se limpia, abrillanta y ondula el cabello instantáneamente? Muy sencillo. Basta empapar una esponja o un trapo limpio en

DANDERINA

y frotarse el pelo, guedeja por guedeja. El resultado es maravilloso. Repitiendo esta aplicación todos los días antes de peinarse, la cabellera se mantiene siempre limpia, hermosa, suave y abundante. ¡Hoy mismo compre un frasco!

JUEZ DEL SEGUNDO JUZGADO CIVIL

El Supremo Gobierno nombró ayer juez del 2.o juzgado de letras en lo civil de Santiago al señor don Octavio del Real.

El señor del Real desempeñaba hasta hace poco el juzgado de La Victoria en ejercicio de cuyo cargo había logrado conquistarse una merecida reputación de funcionario caballeroso, inteligente y activo.

Señor Octavio del Real

Ajeno en absoluto a la política, dedicado con singular abnegación a las labores del juzgado, recibe esta distinción merced a sus propios merecimientos que le señalaban especialmente.

Su designación ha sido aplaudida sin reservas en todos los círculos.

LICENCIAS POR SALUD Y LOS EMPLEADOS PUBLICOS

Se ha expedido ayer el siguiente decreto:

Teniendo presente:

Que las numerosas solicitudes de licencia por motivos de enfermedad que dirigen al Gobierno los empleados públicos, originan crecidos gastos al Estado, porque en la generalidad de los casos hay que nombrar reemplazantes;

Que el artículo 6.o de la ley N.o 1041 de 24 de Junio de 1898, y el decreto N.o 5598 de 27 de Octubre de 1906, reglamentarios de la ley citada, disponen que cuando esas licencias tengan por objeto atender al restablecimiento de la salud, serán informadas por uno o más médicos, esto es, por el médico del establecimiento o servicio a que perteneciere el empleado, y, a falta de este facultativo, por el médico de ciudad o por el que designe la autoridad administrativa correspondiente;

Que los médicos de ciudad son funcionarios municipales que no dependen del Gobierno; y

Que hay conveniencia en uniformar los procedimientos para la concesión de licencias y su más efectivo control, decreto:

1.o Las solicitudes de licencias por enfermedad de los empleados públicos, deben acompañarse de un certificado expedido por el médico del servicio a que pertenezca el solicitante, y si ese servicio no tuviere médico propio, del médico de otro de los servicios públicos.

2.o En los departamentos donde no hubiere servicios fiscales con médico propio, los certificados los dará el médico legista, y a falta o imposibilidad de éste, el que designe el gobernador del departamento, bajo las condiciones establecidas por el presente decreto.

3.o Los médicos a que se refiere el presente decreto, tendrán derecho a cobrar como honorario, por cada reconocimiento, la suma de diez pesos, excepto cuando se trate de empleados del mismo servicio a que el médico pertenezca, caso en que no tendrán derechos a remuneración.

4.o Si por su misma enfermedad el solicitante no pudiere concurrir para el examen médico a las oficinas de los indicados facultativos, éstos estarán obligados a atender a dichos empleados en sus domicilios, pudiendo cobrar en tales casos, un cincuenta por ciento de recargo sobre el valor de cada certificado.

Tómese razón, comuníquese, publíquese e insértese en el "Boletín de las leyes y Decretos del Gobierno".— **ALESSANDRI. — Armando Jaramillo V.**

PRESTAMOS

SOBRE JOYAS, PLAQUEES
PIANOS Y VICTROLAS
FRENTE A LA PLAZA
SAN DIEGO 460

"EL AGUILA"

DINERO

LISTO PARA COLOCAR PARTIDAS DE $ 30,000, $ 50,000 Y $ 70,000

1153 — HUERFANOS — 1153

JOSE LUIS SILVA

La hermosura

Adquiérala con el uso del famoso Específico Benguria, vida y hermosura del Cabello,

Dr. R. BENGURIA B. —— MONEDA 875

N|O.

NOMBRAMIENTOS JUDICIALES TRAMITADOS AYER

Al Notario de Tacna, don Manuel Labarca, se le ha nombrado Promotor Fiscal de Loa.

—Juez de Letras de Loa, a don Carlos Contreras.

—Notario suplente de La Serena, a don Francisco Espejo.

—Notario Público de Loa, a don Julio Mena.

—Promotor Fiscal de Cañete, a don Luis Aqueveque.

—Promotor Fiscal de Carelmapu, a don Luis Bórquez.

Juez Suplente del V Juzgado Civil de Santiago, a don Pedro Ortiz.

—Juez del Segundo Juzgado Civil de Santiago, a don Pedro del Real, actual Juez de San Bernardo.

EL CONSEJO DE ESTADO

EN SU SESION DE AYER FORMO TERNAS JUDICIALES Y LISTAS DE ABOGADOS INTEGRANTES DE CORTES

Presidido por el Presidente de la República señor Alessandri y con asistencia de los Ministros señores Bahamonde, Ibáñez, Jaramillo, Magallanes, Mardones, Maza, Salas y Vicuña, celebró sesión en la mañana de ayer el Consejo de Secretarios de Estado.

Se formaron las siguientes ternas para proveer los cargos que se indican:

Juez suplente del Segundo Juzgado Civil de Santiago, señores: Iturrieta don José, Real don Octavio del, Zúñiga don Ernesto.

Juez de El Loa, señores: Arce don Humberto, Contreras Puebla don Carlos y Le Fort don Emilio.

Promotor fiscal de El Loa, señores: Bravo P. don Julio, Cuevas don Luis y Libano don Manuel

Promotor fiscal de Cañete, señores: Aqueveque don Luis, Aranis don Luis y Rivas don Eudocio.

Promotor fiscal de Puchacay, señores: Aqueveque don Luis, Molina H. don Evaristo y Moena don Héctor R.

Promotor fiscal de Carelmapu, señores Aguirre don Alfonso, Araya don Delfín y Bórquez don Luis.

Juez suplente del Quinto Juzgado Civil de Santiago, señores: Cuadra don Luis, Cuevas don Pedro, Ortiz don Pedro.

Juez suplente de La Victoria, señores: Cuadra don Luis, Frías don Fernando y Letelier don Carlos.

Formó también las ternas para abogados integrantes de las Cortes que se indican:

PARA LA CORTE SUPREMA

Primera terna, señores: Bannen don Pedro, Barros Jara don Guillermo y Salas Edwards don Ricardo.

Segunda terna, señores: Barros Jara don Guillermo, Cifuentes don Abdón y Vergara don Luis Antonio.

Tercera terna, señores: Fabres don José Francisco, Gutiérrez don José Ramón y Huneeus don Antonio.

Cuarta terna, señores, Bannen don Pedro, Gutiérrez don José Ramón y Hevia Riquelme don Anselmo.

Quinta terna, señores: Barros Jara don Guillermo, Fabres don José Francisco e Ibáñez don Maximiliano.

Sexta terna, señores: Barros Jara don Guillermo, Cifuentes don Abdón y Fóster R. don Manuel.

PARA LA CORTE DE APELACIONES DE VALPARAISO

Primera terna, señores: Barahona don Rafael, Carvallo don Eduardo y Camus Valdés don Exequiel.

Segunda terna, señores: Gacitúa Brieba don Abraham, López don Vicente 2.o y Rocuant Figueroa, don Enrique.

Tercera terna, señores: Romaní Martínez don Enrique, Tapia Quiroz don Juan J. Agustín y Valdivieso Valdés don Rodolfo.

PARA LA CORTE DE APELACIONES DE SANTIAGO

Primera terna, señores: Gacitúa Carrasco don Alejandro, Muñoz Rodríguez don Fidel y Zegers G. H. don Julio 2.o

Segunda terna, señores: Alemparte don Arturo, González G. don Ricardo y Langlois don Francisco.

Tercera terna, señores: Cumming don Alberto, Ureta E. don Arturo, Valdivieso V. don Emilio.

Cuarta terna, señores: González G. don Ricardo, Riesco E. don Germán y Valdés Monreal don Luis.

Quinta terna, señores: Alemparte don Arturo, Márquez de la Plata don Elías y Ugarte Valenzuela don Carlos.

Sexta terna, señores: González G. don Ricardo, Peragallo don Roberto y Ureta E. don Arturo.

Prestó su acuerdo para que se aprueben los estatutos y se conceda personalidad jurídica a las instituciones denominadas: "Sociedad Comerciantes de Santiago", "Club Ferroviario de Tennis San Bernardo", con declaración de que debe eliminarse de los estatutos todo lo que se relaciona con acciones o accionistas.

Prestó también su acuerdo para que se apruebe la disolución del Club Americano de Santiago, debiendo pasar sus bienes a propiedad del Estado.

Se prepara un comicio en Renca

En vista de la actuación de la Junta de Vecinos de Renca nombrada por la Junta de Gobierno que presidió el general Altamirano, los vecinos, Liga de Arrendatarios, agrupaciones políticas, obreros, etc. están organizando un gran comicio para pedir la disolución de esta Junta.

La conclusiones del Comicio serán puestas en conocimiento del Presidente de la República y serán firmadas por los más caracterizados vecinos de esa localidad.

PRUEBE

STADIUM

EL MEJOR CIGARRILLO
A 40 CENTAVOS

INJECCION BROU

PRESERVATIVA INFALIBLE

CURACION rápida, cierta y sin peligro, de los flujos antiguos o recientes. Suprime Sándalo y Copáiba, que fatigan el estómago y se descubren por su olor.

23, RUE RICHELIEU, PARIS.
Todas las Farmacias.

EL MINISTRO DE CHILE EN GRAN BRETAÑA

SERA DESIGNADO EL Sr. MIGUEL CRUCHAGA TOCORNAL

En Consejo de Gabinete, verificado en la mañana de ayer, se acordó nombrar Ministro de Chile en Gran Bretaña, al actual Embajador en el Brasil, señor Miguel Cruchaga Tocornal.

VIDA ESTUDIANTIL

Centro de Alumnas del Conservatorio Nacional de Música

Un grupo de alumnas del Conservatorio Nacional de Música ha tenido la iniciativa de crear un centro, que corresponda a las aspiraciones, tanto morales como artísticas de este importante plantel de educación musical.

La creación de este centro ha sido unánimemente acogida por todas las alumnas del establecimiento.

Numerosas son las alumnas que ya han firmado los registros.

Las que aún no hayan firmado pueden hacerlo diariamente en la Secretaría del Centro de 9 a 11 A. M. y de 2 a 4 P. M.

La fecha para la primera sesión que revestirá los caracteres de una gran asamblea será el Viernes 24 de Abril en el teatro del Conservatorio a las 5.30 P. M. Esta sesión será para elegir el Directorio, y discutir los estatutos.

BOY-SCOUTS

Directorio Provincial

Cito a sesión ordinaria para hoy Viernes 17 del presente a las 6.30 P. M., en Estado 33. Se encarece la asistencia y puntualidad en la hora.

Biblioteca Comercial

CONTABILIDAD

Batardón León. — La Contabilidad al alcance de todos....	$ 10.50
Bofill Trias M.— Libro del maestro del tratado didáctico de Teneduría de Libros	75.00
Bofill Trias M.—Tratado didáctico teórico práctico de Teneduría de Libros..	18.00
H. E. C.— Contabilidad....	40.00
Gianetti Juan. — Teneduría de Libros por partida doble, dos tomos..	75.00
Pagano Salvador. — Contabilidad y Teneduría de Libros...	38.00
Batardón León. — La Contabilidad en hojas movibles	7.50
Sallovitz Arturo. — Contabilidad Industrial..	12.00

CALCULO COMERCIAL

Bofill y Trias M. — Cálculo Mercantil..	$ 15.00
De Lecea Julio. — Cálculo Comercial..	5.20
Gaya Fernando—Prácticas Comerciales..	6.00
Batardón León.—Cuentas corrientes con intereses..	7.50
Horta y Pardo C. — Aritmética Comercial Universal	28.00
Delclos y Ragón E.— El Contador Universal..	1.50
Zarraluqui Julio. — Operaciones financieras. Tomo I.. ..	22.50
De Lecea Julio. — Diccionario de Aritmética Comercial..	18.00
Fuentes y Gutiérrez.—Operaciones y Contabilidad Bancarias	15.00

MECANOGRAFIA

Breso Asensi. — Mecanografía..	$ 5.30
García Incio. — Mecanografía teórico práctico..	7.50
Miguel Alfonso — Mecanografía..	9.00

CORRESPONDENCIA

Meca Tudela J. — Correspondencia Comercial francés-español..	$ 5.25
Cots Trias A. — Correspondencia Mercantil. Método Práctico..	9.00
Cots Trias A. — Correspondance Commerciale. Méthode Prat..	9.00

SOBRE EL ARTE DE VENDER

Bori Rafael. — Publicidad y venta por Correo	$ 5.30
Cody Sherwin. — El arte de hacer negocios por carta y por anuncio..	10.50
Cody Sherwin. — El arte de vender. Métodos norteamericanos..	10.50
Cherington. —La ciencia de la venta y del anuncio..	7.50
Arren J. — Cómo debemos anunciar....	7.50

SOBRE EL ARTE DE HACER NEGOCIOS

Gual Villalbi P. — La educación comercial de nuestro pueblo..	$ 7.50
Gual Villalbi P.—Memorias de un industrial de nuestro tiempo	9.00
Casson Herbert—Axiomas de los negocios	6.00
Climent Federico. — Cómo se llega a millonario..	10.50
Carneggie. — Para hacer dinero en el comercio	9.00
Helguera A. de la.—La escuela de los negocios..	6.00
Clerget.— La técnica de los negocios.. ..	7.50

Librería Salvat
Barcelona-Santiago

Casilla 2326. Agustinas 1043. Teléfono 4734

DESAPARECERAN LOS POSTES TELEFONICOS

La Intendencia de Santiago ha negado el permiso correspondiente a la Compañía Inglesa de Teléfonos para plantar nuevos postes telefónicos en las calles de la capital.

Según se nos manifestó, esta medida del señor Intendente obedece a evitar los numerosos accidentes que ocurren por este capítulo y sobre esta materia, se nos agregó, que la Intendencia sería inflexible para la concesión de estos permisos y emprendería una activa campaña, para hacerlos desaparecer.

LA FIEBRE TIFOIDEA EN SAN ANTONIO

Nuestro colega "Los Tiempos", informó en su edición de ayer sobre la epidemia de fiebre tifoidea aparecida en el vecino pueblo de San Antonio.

Con tal motivo, en la tarde de ayer, se trasladó al puerto una comisión compuesta por los médicos señores Alonso y Arney, premunidos de todos los utensilios necesarios para combatir la epidemia. El principal objetivo de la comisión será analizar el agua que consume la población para adoptar las medidas preventivas en resguardo de la salud de los habitantes.

Círculo de ex-Oficiales de Policía no Jubilados

Cítase para hoy a las 6.30 P. M. a los miembros de esta institución a una asamblea general que se llevará a efecto en el local de la Unión de Empleados de Chile, 21 de Mayo 547.

Se recomienda muy especialmente la asistencia a esta asamblea, de todos los miembros del Círculo que se encuentren en la capital, lo mismo que la de la comisión encargada de asesorar los trabajos de la comisión de prensa.

En esta asamblea el directorio pondrá en conocimiento de sus asociados, el plan de trabajo que adoptará en lo sucesivo y para lo cual se hace necesario la mayor asistencia y el acuerdo de la asamblea general.

Asociación de Empleados y Estudiantes Miguel Luis Amunátegui

Ayer celebró asamblea la Asociación de Empleados y Estudiantes Miguel Luis Amunátegui, bajo la presidencia del señor Díaz Gascogne, con asistencia de los fundadores y numerosos asociados.

Después de un largo y animado estudio de la situación creada a la Asociación en estos últimos meses, por razones internas y graves de algunos nuevos socios, la asamblea tomó los siguientes acuerdos:

1. Reorganizar la institución, abolir los actuales registros y abrir nuevos.

2. Rechazar la renuncia que había presentado el presidente señor Díaz Gascogne.

3. Designar una Junta Ejecutiva, la que tendrá a su cargo la reorganización.

4. La Junta designará tres de sus miembros, para que se constituyan en comisión calificadora de solicitudes.

5. Levantar un acta de esta sesión, la cual será firmada por todos los fundadores y socios asistentes.

La Junta Ejecutiva quedó constituída en la siguiente forma: presidente, señor Díaz Gascogne; vicepresidente, señor Walterio Larini; secretario, señor Humberto Azolas; directores, señores Angel Landini, Carlos Vidal Solar, Humberto Cordero Valdés, Carlos Bahamondes H. y Julio Hernán Lafoy. Esta Junta se constituyó inmediatamente después de la sesión y designó miembros de la comisión calificadora de solicitudes a los señores: Julio H. Lafoy, Humberto Cordero y Walterio Larini.

Todos los miembros de la Asociación, y en general los jóvenes que deseen presentar solicitud, pueden hacerlo en la secretaría que está ubicada en Santa Rosa N.o 22, estudio del señor presidente.

Todos los socios asistentes que no fueron designados en la Junta Ejecutiva, presentaron inmediatamente solicitud de admisión. La Junta Ejecutiva reorganizadora y comisión calificadora sesionará el Jueves próximo a las 9 1|2 P. M.

Los fines de la Asociación reorganizada, son los siguientes:

Difusión y estudio de todos los sanos principios sociales tendientes al progreso, estímulo y defensa de nuestra Sociedad y de la humanidad en general. Tendrá como lema: "Estudio y Trabajo". Fomentar la propaganda y el estudio de todos los problemas de Acción Social y Económico que reclama el bienestar del pueblo.

Auspiciar cualquier movimiento que tienda al prestigio y bienestar del país. Será inflexible para aquellos que se opongan a la tranquilidad y progreso nacional y ataquen las autoridades legalmente constituídas.

Trabajará por el bienestar social y económico de los estudiantes, empleados y obreros. Cultivará y protegerá las artes en todas sus manifestaciones. Desarrollará los deportes, en beneficio de la complexión física de los asociados. Tomará parte activa en las fiestas de estudiantes y empleados.

Trabajará porque se protejan y desarrollen las industrias fabriles y manufactureras. Estimulará porque se legisle en pro del desarrollo de los cultivos en los terrenos no cultivados, especialmente de aquellos que como la vid, los árboles frutales y las plantas industriales aumentan considerablemente el valor del suelo y tienen amplio porvenir en las condiciones climatéricas del país.

Evolucionará en pro de que se dote a la Universidad del Estado de fondos propios que le permitan atender las necesidades modernas de la enseñanza universitaria, procurando la creación de institutos públicos de altos estudios político-sociales y de las asignaturas nueva sexigidas por el desarrollo científico contemporáneo. Que se multipliquen las escuelas públicas en todo el país.

La Asociación Miguel Luis Amunátegui reorganizada, declara que mirará en todo momento a los parlamentarios, ediles, Ministros de Estado, y en general a todos los políticos que tengan investidura pública, responsable, como representantes del país y depositarios de la sagrada confianza nacional.

La Asociación respetará todas las ideas, sean políticas o religiosas.

La Junta Ejecutiva Reorganizadora.

LA LEGISLACION FARMACEUTICA

En el día de hoy se efectuará una importante conferencia en el Ministerio de Higiene, entre el Ministro del ramo doctor Salas y el Director de la Sociedad Farmacéutica de Chile, con el objeto de estudiar las materias relacionadas con la legislación farmacéutica.

CONSEJO DE AGRICULTURA

LA SESION DE AYER

En la mañana de ayer, en la sala-despacho del Ministerio de Agricultura, se reunió el Consejo del ramo, presidido por el Ministro señor Claudio Vicuña y con la asistencia de los consejeros señores: Francisco Rojas Huneeus, Jorge Schneider L., Roberto Opazo, Arístides Ramírez, Carlos Camacho, Carlos Manríquez, Vicente Valdivia, J. Tiburcio Bisquertt, Carlos Henríquez, Víctor M. Valenzuela, Luis Correa Vergara, Alberto Correa Valenzuela, Guillermo Subercaseaux, Ruperto Bahamondes, Eduardo Becker, J. Prado Amor y Domingo Tocornal Matte y el secretario, don Guillermo Valenzuela Cruz..

Entró el Consejo inmediatamente a ocuparse del plan de enseñanza del Instituto Agronómico, quedando este plan, que había propuesto la comisión designada por el Gobierno, para su estudio, después de una larga discusión, aprobado por unanimidad, con algunas salvedades, para que pueda desarrollarse durante el presente año.

Se acordó en seguida integrar la comisión designada por el Gobierno, que estudia estos planes de enseñanza, con los Consejeros que no son profesionales, a fin de que conjuntamente puedan seguir estudiando en el presente año las modificaciones que conviene introducir a este plan para su adaptación en el año próximo. En cuanto al presupuesto de gastos que demandará el desarrollo de este plan de enseñanza para el año en curso, se acordó que deberá encuadrarse dentro de la cuota que fija para el Instituto Agronómico la ley de presupuesto para el presente año.

LOS CARGOS AL ADMINISTRADOR DEL MATADERO MUNICIPAL

En la mañana de ayer el abogado de la defensa municipal, señor Víctor Rawling, designado para conocer los cargos formulados al Administrador del Matadero, dió comienzo a su cometido, tomando declaración a los seis empleados firmantes del pliego en que se consignan los cargos. En el día de hoy, continuará tomando declaraciones a los demás empleados y al Administrador y Sub-Administrador, respectivamente.

LAS INFORMACIONES DE "LA NACION" EN LOS PROGRAMAS DE LA RADIO CHILENA

El siguiente es el programa que desarrollará esta noche la Estación C. R. C. de la Compañía Radio Chilena, en combinación con los Boletines Informativos de "La Nación":

SEGUNDA PARTE DE LA CONFERENCIA SOBRE HISTORIA ANECDOTICA

1 **Vals Brillante.**— Amelia Palma.
2 **Plegaria.**— Mercedes Godoy.
3 **L'Africana.**— Oscar Jiménez.
4 **Boletines Informativos de "La Nación".**
5 **Solo de guitarra.**— H. Alzamora.
6 **Romanza.**— O. Carini.
7 **Aria de las joyas.**— M. Godoy.
8 **Andrea Chenier.**— O. Jiménez.
9 **Solo de guitarra.**— H. Alzamora.
10 **Romanza.**— O. Carini.
11 **Conferencia.**— Historia Anecdótica, 2.a parte.
12 **Matinata.**— Mercedes Godoy.
13 **Sé....—Denza.**— O. Jiménez.
14 **Solo de guitarra.**— H. Alzamora.
15 **Romanza.**— O. Carini.
16 **Boletines Informativos de "La Nación.**

NOTA.— La conferencia se dictará a las 10 1|2 en punto.

EL MINISTERIO DE HIGIENE ESTUDIA LOS MEDIOS PARA COMBATIR LA TUBERCULOSIS

SE ESTABLECERA UN PREVENTORIO INFANTIL Y UN SANATORIO PARA ENFERMOS

Desde hace algún tiempo el Ministro de Higiene, doctor Salas, ha venido prestando toda su atención al problema relacionado con el flajelo de la tuberculosis.

Según las estadísticas presentadas el ochenta y cinco por ciento de la población escolar es tuberculosa, y un cuarenta por ciento se mantiene en una situación de mediana vitalidad.

El proyecto que actualmente preocupa la atención del señor Ministro de Higiene, consulta todos los aspectos de este delicado problema y los medios científicos para su completa desaparición.

ACTIVIDADES DEL MINISTEO DE HIGIENE

A las seis de la mañana de ayer el señor Ministro, acompañado de un distinguido médico higienista, se dirigió a la cordillera, al Cajón de Peñalolén, con el objeto de estudiar la instalación de un preventorio infantil y de un sanatorio para adultos, enfermos de tuberculosis.

El señor Ministro, al emprender este viaje, quiso estudiar en el mismo terreno el descubrimiento de una fuente mineral radioactiva situada en un terreno especial, cuyos alrededores desea solicitarlo para establecer un campo popular de uso público.

Según nos manifestó el propio señor Ministro, todos los Gobiernos progresistas han dedicado estos sitios para la recreación popular, donde los ciudadanos puedan pasar un agradable día de campo y vivificar su organismo en estos pozos de higiene pública.

El campo popular de Santiago, según nos dijo el señor Ministro, será un acontecimiento extraordinario al poseer esta fuente maravillosa, que reportará saludables beneficios a todos los ciudadanos, y a adquirirla para el pueblo tienden todos sus anhelos.

Además, el lugar en que quedará instalado este campo de salud popular, distará a muy pocas cuadras de la Estación de Los Guindos, pudiéndose hacer su recorrido a pié.

Por las informaciones que nos suminstararon, el señor Ministro recibe diariamente numerosas felicitaciones de sociedades obreras y de personas de todas las clases sociales, por esta magna obra de salvación nacional, en que se encuentra empeñado.

BAYER
HELMITOL

Vigile Vd.

todo trastorno del aparato urinario, pues estas molestias acostumbran a ser al principio insignificantes y pasan desapercibidas, pero más adelante ocasionan insufribles tormentos. Una dolencia de las vías urinarias descuidada en su tiempo, constituye en la vejez un horrible martirio.

Todas estas molestias podrán ser combatidas eficazmente mediante las

Tabletas "Bayer" de Helmitol.

El nombre "Bayer" es una garantía de la bondad y legitimidad.

TODOS LOS PRODUCTOS BAYER LLEVAN UN SELLO DE GARANTIA DE COLOR AMARILLO ::: RECHACENSE TODOS AQUELLOS PRODUCTOS QUE NO TENGAN ESTE REQUISITO

UNA COMISION DE COLONOS DE CUNCO HA VENIDO A ENTREVISTARSE CON EL MINISTRO DE COLONIZACION

PARA PEDIR LA CANCELACION DE LA CONCESION SILVA RIVAS.—SEGUN LOS MIEMBROS DE ESTA COMISION, LOS CONCESIONARIOS NO HAN CUMPLIDO CON LAS CLAUSULAS DEL CONTRATO CON EL GOBIERNO Y HAN ATROPELLADO A LOS COLONOS

Se encuentra en esta capital una comisión designada por los colonos indígenas de Cunco, para que se entreviste con el Ministro de Colonización, y pida después de hacer valer todas las razones que existen, la cancelación de la concesión Silva, Rivas.

En la tarde de ayer recibimos la visita de esta comisión compuesta por los señores Alfredo Cuadra, presidente de la Federación de Colonos; Filadelfio San Martín, secretario de la misma y Francisco Melivilu. Ellos nos informaron, que en la tarde de hoy se entrevistarán con el Ministro de Colonización, para pedirle la inmediata cancelación de la concesión ya mencionada, después de hacerle saber todas las causales que pesan en su contra.

Así nos dijeron:

—Por decreto número 24, el Gobierno concedió para su explotación 300 hectáreas de montañas a los señores: Silva, Rivas, con la condición de que en tres años debía tener allí treinta familias extranjeras; pero el caso es que hasta hoy no ha cumplido con esta cláusula del contrato.

Además, con respecto al contrato de concesión, el concesionario se obligó a establecer un establecimiento de lechería, en el cual invertiría la suma de $ 200,000, cosa que tampoco ha cumplido.

Aparte de lo que hemos mencionado, hay otras causales que por sí solas dejan sin efecto el contrato de concesión, si es que él se aplica justicieramente.

Hay que hacer valer, además, y esto en forma especial, todos los atropellos que los concesionarios han cometido con los colonos de aquel lugar, lo que ha traído una situación social tal, que no es aventurado suponer que el día menos pensado, se produzcan allí hechos de suma gravedad, pues los ánimos están demasiado excitados.

Los concesionarios, que contaron antes con el apoyo incondicional de los carabineros, para hacer cumplir su voluntad sobre los colonos, hoy disponen de un grupo de sirvientes bien armados, que reemplazan en magnífica forma a la fuerza armada.

Existe, además, una demanda judicial en el juzgado de Temuco, por medio de la cual se pide la nulidad absoluta de esta concesión, pero la acción de la justicia ha sido entorpecida por elementos interesados, quedando hasta hoy detenido el sumario respectivo.

Mañana en la tarde nos entrevistaremos con el señor Ministro de Colonización, para hacerle conocer todas estas circunstancias, que hacen imposible la prolongación de un estado de cosas semejante, terminaron diciéndonos los miembros de la comisión de colonos".

LOS GERENTES DE SANTIAGO Y VALPARAISO DEL BANCO ESPAÑOL CONFERENCIARON AYER CON EL DELEGADO DEL PERSONAL E INICIARON EL ESTUDIO DEL PLIEGO DE PETICIONES

La intranquilidad y marcado malestar que se notó durante el día de ayer entre los empleados bancarios, especialmente entre el personal del Banco Español de Chile, se disipó en parte con las declaraciones del delegado ante la gerencia hechas en la reunión de la tarde de ayer.

EL DELEGADO DA CUENTA DEL RESULTADO DE SUS GESTIONES

Desde mucho antes de la 6 de la tarde el amplio local de la Sociedad de Empleados de Bancos se vió extraordinariamente concurrido y el ambiente de descontento era bien notorio. La llegada del delegado ante la gerencia señor Coronimas, era esperada con verdadera impaciencia, la que se hacía más intensa a medida de que pasaba el tiempo.

Momentos antes de las 7 llegó el señor Coronimas e inmediatamente se reunieron los empleados del Banco Español para oír las declaraciones del delegado. El señor Coronimas dió cuenta de que había sido llamado por el gerente señor Larraguibel y había asistido a una reunión en la que se encontraba presente el gerente de Valparaíso señor Manuel Castro Valdivia. Instado a que manifestara los deseos del personal, el señor delegado dijo que no les animaba el propósito de presionar a la gerencia del Banco que solamente deseaban llegar a una solución que mejorara las condiciones económicas del personal.

El estudio del pliego de peticiones fué considerado en esta reunión y el delegado hizo ver la justicia que les guiaba desde el punto de vista que no querían lesionar los intereses del Banco.

Impuesta la asamblea de los empleados del Banco Español, del estado de las gestiones manifestó su adhesión al delegado y los ánimos se tranquilizaron, comentándose con optimismo el éxito que podrán tener las gestiones de arreglo.

CONTINUA LA REUNION CON LOS GERENTES

Una vez que el delegado dió cuenta de sus actividades, se trasladó al Banco para continuar el estudio iniciado en la tarde.

Anoche recogimos impresiones entre los bancarios y el comentario obligado giraba sobre el nuevo aspecto presentado al Banco Español.

LA REUNION DE DELEGADOS BANCARIOS

En la tarde de ayer celebraron sesión los delegados ante las gerencias y analizaron la situación.

De este reunión se nos dió la siguiente información oficial: "La situación se mantiene a la espectativa entre los delegados, esperando la solución que dé la Gerencia de cada Banco a los deseos del personal."

"En estos momentos reina calma absoluta y la serenidad de los delegados se ha mantenido en todo momento inalterable, sin anticiparse a resolver nada antes de conocer las resoluciones de las Gerencias."

"En la unanimidad del personal de delegados reinó la más franca simpatía y el más sincero aplauso y reconocimiento al señor Régulo Valenzuela R., por la contestación a la carta del personal del Banco".

EL BANCO REGULO VALENZUELA ACUERDA MEJORAR LA CONDICION DE SU PERSONAL

Como informamos oportunamente el Banco Régulo Valenzuela y Co., una vez impuesto del pliego de peticiones de su personal, acordó mejorar la condición económica de sus empleados. Con este motivo se han cambiado entre el Presidente del Banco y el delegado las siguientes comunicaciones:

"Santiago, 13 de Abril de 1925.
—Señor don Régulo Valenzuela R.
—Presente.

Respetado señor:

Como delegado del personal del Banco Régulo Valenzuela y Co., tengo el honor de dar a Ud. mis más sinceros agradecimientos, en mi propio nombre y en el de todos los demás empleados, por la elevada y generosa actitud manifestada en el seno del Consejo de Administración de la cual hemos sido informados por nuestro distinguido gerente señor Salinas.

Esa actitud de Ud., al acoger favorablemente nuestra solicitud de aumento de sueldos ha comprometido profundamente nuestra gratitud y nos obliga a trabajar más decididamente que antes por los intereses y prosperidad del Banco.

Con sentimientos de mi más alta consideración y aprecio, saluda a Ud. Afmo. y S. S.—(Firmado).— **Oscar Meza.**"

"Señor don Oscar Meza.—Presente.

Muy señor mío:

Acuso recibo de su atta. de ayer, por la cual Ud., como delegado del personal del Banco Régulo Valenzuela y Co., me da los agradecimientos por la generosa actitud manifestada en el seno del Consejo de Administración para acoger favorablemente la solicitud del personal referente al aumento de sueldos.

Me es grato dejar constancia que dada la forma cuerda y respetuosa con que procedió el personal para solicitar una mejoría de sus sueldos, sin que en ningún momento existiera una petición apremiante, y considerando muy justificada esa petición dada la carestía de la vida actual, por la desvalorización de la moneda, el suscrito como presidente del Banco y todo el Consejo de Administración acepté con el mayor agrado mejorar los sueldos del personal, tomando en consideración los recursos con que el Banco puede contar, dado su escaso capital y el corto tiempo en que ha iniciado sus nuevas operaciones.

Muy agradecido por los propósitos del personal para trabajar más decididamente que antes por los intereses y prosperidad del Banco me suscribo de Ud. como su atto. y S. S.—(Firmado).— **Régulo Valenzuela R.**"

LAS REUNIONES DE LOS DELEGADOS

Esta tarde, a la hora de costumbre, se efectuará la reunión de los delegados ante las gerencias según los acuerdos tomados con anterioridad.

CON UN RECORRIDO DE 240 KILOME-TROS, SE LLEVARA A CABO MA-ÑANA LA COMPETENCIA DE AUTOCAMIONES

ESTA PRUEBA HA SIDO ORGANIZADA POR EL MINISTE DE GUERRA, CON EL OBJETO DE ADQUIRIR ALGUNOS AUTOCAMIONES.—AYER SE EFECTUO EN LA OFI-CINA DE RECLUTAMIENTO EL SORTEO DEL ORDEN DE PARTIDA DE LOS AUTOS

En la actualidad, todos los Ejércitos modernos emplean, como uno de los principales, seguro y rápido medio de movilización, los autocamiones, vehículo que hoy en día, merced a sus bondades, se ha propagado intensamente.

Sabido es que durante la gran guerra europea, el General Viviani, a la sazón prefecto de París, logró movilizar en autos de arriendo, las fuerzas que se encontraban en aquella urbe, en un escasísimo tiempo a los campos del Marne para que participaran en la batalla que fuera el principio de la ofensiva que después tomaron los ejércitos aliados.

Desde entonces quedó demostrado prácticamente que ningún ejército de ninguna nación debía prescindir de semejante medio de locomoción en tiempo de paz y de guerra.

El actual Ministro de Guerra, Coronel señor Ibáñez del Campo, penetrado de lo importante que sería para nuestro Ejército tener un número de camiones para la movilización de las fuerzas armadas, ha resuelto adquirirlos para el servicio de esa institución.

En efecto, como ya lo hemos dicho en ediciones anteriores, con el objeto de poder aquilatar en forma evidente, cual es la mejor marca de las varias que se han ofrecido, acordó llevar a cabo una prueba de resistencia de velocidad de autocamiones, la que consistirá en un recorrido entre Santiago y Lontué, ida y vuelta.

Hasta la fecha se han inscrito para participar en la referida prueba diez camiones de las mejores marcas conocidas en nuestro país.

Esta prueba estará bajo el control directo del Ejército y se llevará a cabo mañana Sábado, partiendo las góndolas inscritas desde la Escuela Militar, a las 5 de la mañana.

El recorrido de esta prueba—como lo dijimos—será ida y v
Lontué con un descanso d
ras en este último pu

Ayer en la tarde se
sorteo correspondiente
orden de partida de los
autocamiones, sorteo que
có en la oficina de re
del Ministerio de Guerra.

El resultado del sorteo
guiente, fijándose el or
tida de cada marca parti
la prueba:

1	Republic
2	United
3	Dodge
4	Austro Fiat
5	Ford
6	Brockway
7	Republic
8	Brockway
9	Dodge
10	Steler.

El recorrido se hará
río Maipo y no valiéndose
ocasión de ningún puent

La prueba que se real
ñana, tiene una importan
cial, pues, no será sólo
Ejército pueda adquirir
los modelos de determin
sino que será una comp
portista y comercial a l

Para autocamiones, es l
vez que se verificará u
tencia de esta naturalez
es sabido que casi todos
construidos para efectuar
en el radio de las ciuda
por lo general, son bien
dos.

El recorrido total de es
tencia a realizarse, será
lómetros y será la prime
se lleva a cabo en Sud
La oficina que está
de la organización de es
como también de su con
de reclutamiento del
tiago.

SIRIOS. PALESTINOS Y LIBANESES UNEN EN CHILE

FUNDAN UNA INSTITUCION LLAMADA ASOCIACION CO-CIAL SIRIO-PALESTINA

Con el fin de defender sus intereses comunes y prestigiar la situación comercial y moral de la colonia, las colectividades de habla árabe residentes en Chile han fundado una institución de unión comercial llamada "Asociación Comercial Sirio Palestina".

Sirios, palestinos y libaneses organizan esta institución con sede en Santiago y cuya acción se extenderá a todo el país. Entre los fines que la Asociación persigue figuran la cooperación y mutua protección entre los asociados, la mediación en los conflictos comerciales que puedan suscitarse entre sus socios o entre ellos y otros comerciantes, impedir por todas los medios posibles que algún
te de la colonia cometa
judiciales al buen nombre
lectividad, y facilitar a
e instituciones comercial
gocios con la colonia
servicio de informaciones
verídicas, especialmente
cionado con la moralidad
comerciante árabe.

Ha sido designado el
rectorio: Presidente,
Manzur; vice-presidente,
Manzano; tesorero, don
directores, señores Felip
Miguel Abogabir, Salom
David Mujaes, José Ar
Thumala, Juan Dac
ham Batarse.

LA ESCUELA NORMAL DE CHILLAN CELEBRO HOY SU XXXVII ANIVERSARIO

Hoy cumple 37 años de existencia la Escuela Normal de Chillán. Es el segundo establecimiento de este género en el país. Fué fundada por el progresista presidente don José Manuel Balmaceda y ubicada en una región de las más densamente pobladas del país.

Fué su primer director el prestigioso educacionista alemán don Julio Bergeter, quien supo imprimirle desde su fundación, en 1888, una seriedad en los estudios y en el régimen interno que la han hecho descollar entre los mejores seminarios de nuestro país. Continuó su vida próspera bajo la atinada dirección de los directores señores José Tadeo Sepúlveda, Juan Madrid y Rigoberto Rivas, su actual joven director.

La influencia civilizadora de este plantel de educación se ha hecho sentir intensamente no sólo en el radio de su jurisdicción sino en el país todo. Salidos de sus aulas han sido educacionistas como don Darío E. Salas, actual Director General de Educación Primaria; don Manuel Arancibia, director del Instituto Superior de Educación Física; don Neandro Ishilling, Rector del Liceo de San Fernando; don Atilio Mendoza, don Pedro A. Alarcón, profesores, respectivamente en el Instituto Nacional y Escuela Normal José A. Núñez, etc., numerosos otros prestigiosos y conocidos pedagogos.

Con justificada razón la Escuela Normal de Chillán está hoy de regocijo y con ella la ciudad de Chillán y la jurisdicción toda que ha recibido los beneficios.

La Escuela Normal de Santiago que se considera madre y solidaria de la labor realizada por la Normal de Chillán ha respondido a una invitación enviando como delegado a las festividades con que se conmemora el 37 aniversario de su fundación, al profesor don Pedro A. Alarcón.

PRIMER CONGRESO NACIONAL DE VIALIDAD

LAS SESIONES PLENARIAS DE LA MAÑANA Y DE LA TARDE. — VISITA A LA FABRICA FORD

A las 9 de la mañana se reunieron en sesión plenaria los miembros del Congreso, bajo la presidencia de los señores Héctor Vigil y Fernando Orrego, actuando como secretario don Tomás Henríquez y con la asistencia de los siguientes señores delegados: Allende Carlos, Armijo Alfredo, Arnold E. A., Alcaíno Abraham, Asalgado Pedro, Barrios, Bradbury W. F., Bascuñán Francisco, Correa Julio, Campos Manuel, Concha Carlos, Costa Vicente, Cristi Gabriel, Cruz Enrique, Cossio Ernesto, Donoso Hernán, Dennison H., Escobar Terán Héctor, Fuenzalida Bernardo, Fernández Filidor, Fernández Víctor, Gandarillas Gustavo, García Desiderio, Illanes Guillermo, Jiménez Emiliano, Lezaeta Ricardo, Larraín Prieto Luis, León Fermín, Leighton Francisco, Montes de Oca, Francisco, Molina Juan J., Marchant Agustín, Miranda Hildebrando, Mardones Rogelio, Muñoz Isaías, Ovalle Daniel, Ortega Abraham, Orrego Marcos, Orrego Fernando, Olivares Julio, Pommerantz Kiva, Pedreros Marcos, Quinteros Alvaro, Ramírez Manuel, Risopatrón Carlos, Munizaga Abel, Solar Francisco, Silva Alfredo, Schmidt Teodoro, Torres Pinto Alejandro, Téllez Germán, Vidal Fernando, Zamorano Juan C.

Correspondió informar sobre las conclusiones presentadas por la comisión financiera y de temas libres. Actuó de relator el señor Teodoro Schmidt, quien hizo una concisa y clara exposición de los trabajos presentados a esta comisión, de la labor desarrollada por ella, fruto de la cual eran las conclusiones que presentaba a los miembros del Congreso.

Puestas en discusión general por el presidente señor Orrego las conclusiones de esta comisión, se originó un largo debate en que tomaron parte, haciendo ver los conceptos que ellas le merecían, casi todos los delegados asistentes a la reunión.

Durante toda la mañana se siguió un interesante debate, analizando el informe de la comisión financiera. Cerca ya de mediodía el presidente señor Orrego puso término a la discusión general y pidió votación para la aprobación o el rechazo de las conclusiones propuestas por la comisión. Fueron ellas aprobadas en general, por aceptación unánime. A las 12 del día se levantó la sesión anunciándose antes que a las 3.15 de la tarde se entraría a la discusión particular de cada una de las conclusiones de la comisión.

VISITA A LA FABRICA FORD

A las 2 de la tarde en punto se reunieron en la secretaría de la Asociación de Automovilistas cerca de 40 delegados que deseaban concurrir a la visita que se haría a la fábrica Ford. En varios automóviles partían pocos momentos después hacia las instalaciones de la nueva y poderosa industria automovilística.

Una vez llegados a la fábrica, fueron recibidos por el Gerente señor Mattray y el alto personal directivo de la empresa.

Inmediatamente se inició la visita a las diversas reparticiones industriales. Se siguió con especial interés la fabricación de un Ford desde su más primitivo estado, convertido sólo en fierros hasta el momento mismo en que sale por su propia fuerza a la calle.

Los señores delegados admiraron la precisión y la perfección de este trabajo mecánico que en pocos minutos realiza un verdadero milagro de la industria. En seguida pasaron a visitar la sección pintura, que es también sumamente curiosa e interesante. Con especial atención acogieron las explicaciones dadas por el señor Gerente de la fábrica. Poco después de las 3 de la tarde, abandonaron los delegados este importante plantel industrial para trasladarse nuevamente a sesionar en el Instituto de Ingenieros.

SESION PLENARIA DE LA TARDE

Bajo la presidencia del señor Fernando Orrego y con la concurrencia de los delegados ya expresada, se inició a las 3.30 de la tarde, la segunda sesión plenaria del día.

Inmediatamente se pusieron en discusión particular los diversos considerandos de las conclusiones presentadas por la comisión financiera y de temas libres. Cada uno de ellos fué objeto de un interesante debate y de algunas modificaciones resultantes de las votaciones que se produjeron.

A fin de no entrar en una exposición demasiado larga, nos limitamos por ahora a transcribir las conclusiones finales que fueron adoptadas por el primer Congreso Nacional de Vialidad en la sección financiera y temas libres, que son las siguientes:

CONCLUSIONES DEL CONGRESO
Sección Financiera y Temas Libres

Considerando:

a) Que la escasez de recursos destinados a nuestras carreteras ha sido causa fundamental del mal estado en que se encuentran;

b) Que el buen camino es factor esencial para el desarrollo de la cultura y de la riqueza de los pueblos, el Congreso declara:

1) Que los caminos nacionales deben ser construidos, conservados y mejorados directamente por el Estado, iniciando de preferencia aquellos en que las instituciones o los particulares contribuyan con mayor suma. El resto de los caminos deberá ser atendido con los recursos que provee la ley de caminos y otros que puedan destinarse al objeto.

Serán considerados como caminos nacionales: el longitudinal desde La Serena a Puerto Montt; la unión de este camino con los grandes puertos marítimos y con las cabeceras de provincias, pudiendo el Presidente de la República, con acuerdo del Consejo de Obras Públicas, dentro de esta suma y del kilometraje total, disponer hasta de 500 kilómetros para unir puertos de cordillera, grandes capitales de departamentos y valles trasversales de importancia con dicho camino longitudinal. Estos últimos pasarán a considerarse como nacionales, una vez acordada su construcción.

2) Que no se debe omitir sacrificio alguno para obtener cuanto antes una adecuada red de caminos; y para alcanzar esta finalidad se debe reunir el dinero que sea necesario.

3) Que debe contratarse desde luego un empréstito por ciento cincuenta millones de pesos (150 millones) que sería destinado exclusivamente a construir en un plazo de diez años hasta tres mil cuatrocientos kilómetros (3,400) de caminos nacionales.

El financiamiento de este empréstito podría realizarse de la manera siguiente: el 50 por ciento con rentas generales que deberían consultarse anual y sistemáticamente en la ley de presupuestos, hasta la completa amortización del empréstito; y el saldo mediante nuevas contribuciones especiales que gravarían, de preferencia, a los más directamente beneficiados.

Entre los aumentos de las contribuciones vigentes y las nuevas contribuciones especiales que puedan establecerse tanto para financiar el empréstito como para incrementar la ley de caminos, el Congreso indica:

a) a la internación del petróleo crudo;

b) a la gasolina;

c) a los neumáticos y repuestos de automóviles;

d) a las propiedades particulares, fiscales y municipales o industrias beneficiadas por el camino perfeccionado y en proporción al beneficio que reciban;

e) aumento de patentes de vehículos;

f) a cada kilo de animal muerto en los mataderos;

g) a las transacciones de los bienes raíces y mobiliarios;

h) a la exportación de minerales y metales;

i) peaje en puentes y caminos donde pueda percibirse.

Fué aceptada la idea de obtener una cooperación de las empresas ferroviarias a los caminos de circunvalación y acceso a las estaciones con cargo a sus entradas brutas por un monto equivalente al producido que pueda obtenerse con la aplicación de un cobro módico a todos los vehículos que entren a sus estaciones.

Si las entradas totales obtenidas con la aplicación de las nuevas contribuciones, no fueran suficientes para cubrir el servicio del empréstito, el Estado cubrirá el saldo. Los excedentes pasarían a incrementar los fondos destinados a caminos.

4) La necesidad de formar, tan pronto como sea posible, un plan de vialidad general, recomendando las conclusiones de la comisión especial, aprobadas por el Consejo de Obras Públicas.

5) La conveniencia de tomar las medidas del caso para asegurar la total percepción de las contribuciones destinadas a caminos;

6) Y finalmente, recomienda fomentar, estimular y aún exigir una mayor cooperación de los particulares, procurando, a la vez, otras fuentes de recursos para el estudio, construcción y conservación de los caminos.

Antes de terminar la sesión se procedió a elegir la comisión que formulase el proyecto de alza de patentes de vehículos que rija uniformemente para todo el país, y parte de cuyo producido debe destinarse a los caminos públicos. Por aclamación fueron nombrados los señores Carlos Concha, Francisco Bascuñán, Francisco Solar, Fernando Orrego. Se acordó también llamar a sus debates al inspector del tránsito señor Oscar Iribarren.

Por último la mesa propuso un voto de aplauso para la comisión financiera y para su relator señor Teodoro Schmidt, que habían realizado un trabajo tan efectivo y valioso. Se aceptó este voto en medio de un gran entusiasmo.

A las 6.30 se levantó la sesión.

CONFERENCIA DEL SEÑOR BRADBURY

A las 7 P. M. se verificó en el Salón de Honor del Instituto de Ingenieros la conferencia sobre caminos dictada por el ingeniero señor Bradbury. Acudió a ella una numerosa asistencia.

El señor Bradbury, en una interesante disertación, se refirió a nuestro problema caminero y al progreso que había podido apreciar desde su llegada a Chile hasta la fecha actual, manifestando que estimaba que uno de los más peligrosos factores para nuestro perfeccionamiento caminero podía ser la nerviosidad constructiva. Que antes que todo era necesario instalar laboratorios, estudiar a fondo las doctrinas extranjeras bajo la posible adopción nacional. Citó ejemplos y enseñanzas de verdadero interés.

Después de esta conferencia se proyectaron algunos interesantes films sobre construcción de caminos.

PROGRAMA DE HOY

A las 9 de la mañana habrá hoy sesión plenaria y se empezarán a tratar en ella las conclusiones propuestas por la comisión administrativa. En la tarde se tratarán las conclusiones propuestas por la comisión técnica.

FUNCION DE GALA EN EL TEATRO DE LA COMEDIA

A las 9.30 de la noche se realizará en el Teatro de la Comedia la función en honor de los delegados al primer Congreso Nacional de Vialidad. Asistirá a ella S. E. el Presidente de la República y el Ministro de Obras Públicas, Comercio y Comunicaciones. Se ha preparado para esta función un programa especial de mucha atracción.

Los delegados que deseen reservar localidades, pueden hacerlo durante la mañana de hoy en la secretaría del Congreso, San Martín 352.

COMIDA EN HONOR DEL MINISTRO Y ALMUERZO EN EL MONTE

Las adhesiones para estos dos festejos se cierran hoy, a las 2 de la tarde en la secretaría del Congreso. Se ruega a los señores delegados realicen su inscripción a la mayor brevedad.

JUNIOR

prático en escritura a máquina se necesita para trabajos de oficina.

MORELLO
y CASTAGNETO

Moneda 855

Canosos

Pueden hacer desaparecer las canas con Específico Benguria, no es tintura, deja el pelo suave y brilloso.

MONEDA 875

N|O.

LA HIGIENE INTIMA ESTA BASE DE LA FELICIDAD FEMENINA
Gynesil
BOTICA FRANCIA ESTADO 184

Raulí para piso

1x4½ MACHIHEMBRADO, $ 1

Barraca y Fábrica

LA REPUBLICA

DOMEYKO 2354 — TELEFONO 182, PARQUE

A-18

ADMINISTRAD

de fundo, con varios
práctica y muy buena
rencias, ofrécese sin
pretensiones.

C. U. B., CASILLA 8

SIEMPRE EL FORDSON

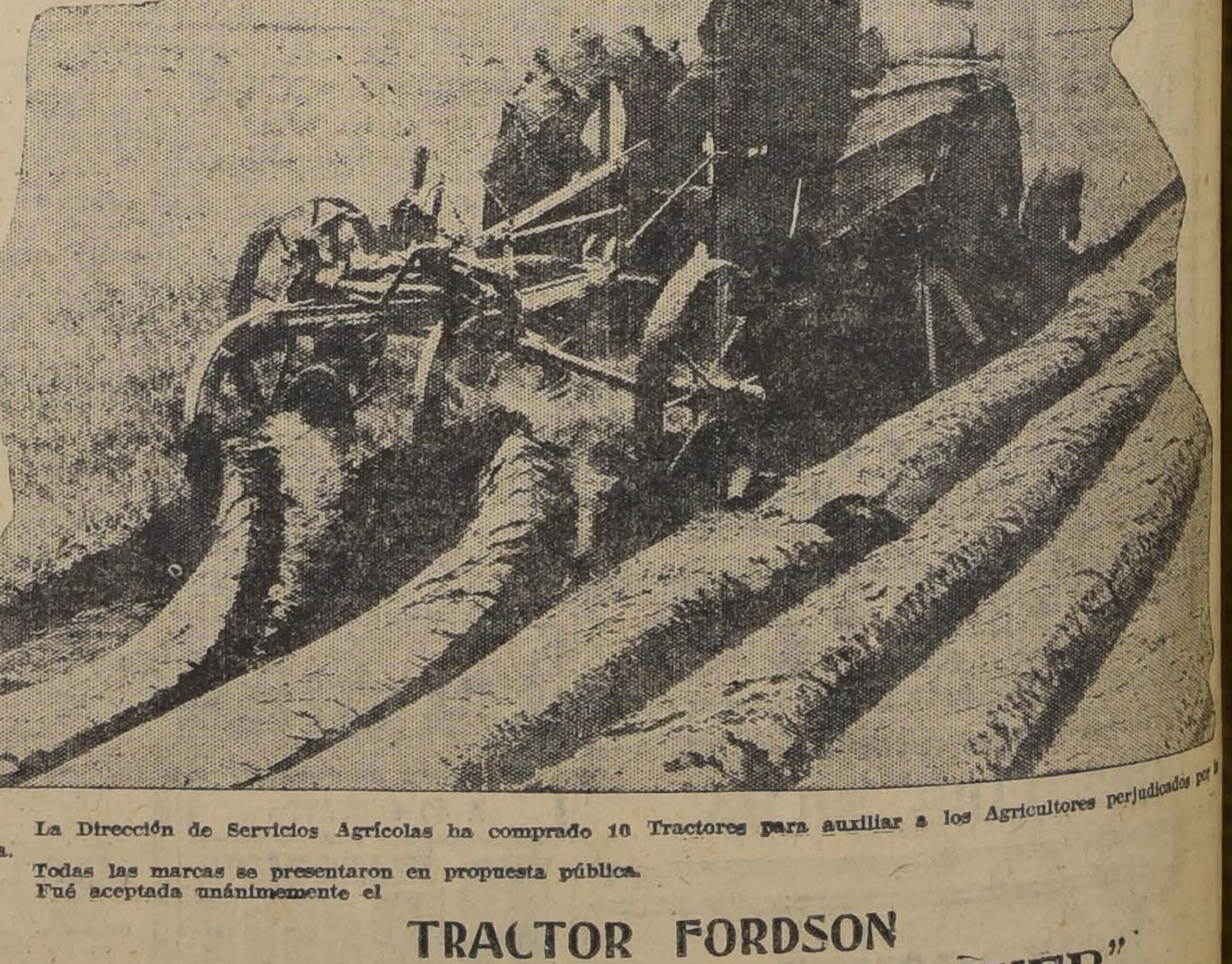

La Dirección de Servicios Agrícolas ha comprado 10 Tractores para auxiliar a los Agricultores perjudicados por la sequía.

Todas las marcas se presentaron en propuesta pública.

Fué aceptada unánimemente el

TRACTOR FORDSON

Además, se aceptó equipar los tractores con arados de discos: "OLIVER"

y Rastras de discos:

"RODERICKLEAN"

Todo vendido por la Firma de

CATEDRAL 1037 GIBBS & Cía. SANTIAGO

ANTE LA ELECCION DE RECTOR DE LA UNIVERSIDAD DE CHILE

EL CENTRO DE BELLAS ARTES ACORDO ADHERIR A LA CAMPAÑA DE LA FEDERACION DE ESTUDIANTES DE CHILE Y RENDIR UN HOMENAJE A DON PEDRO LEON LOYOLA.

LOS ESTUDIANTES CONCURRIRAN A LA REUNION DEL CLAUSTRO PLENO UNIVERSITARIO. — LA ENCUESTA DE LA FEDERACION DE ESTUDIANTES DE CHILE.

EN LA ASAMBLEA DE HOY SE DISCUTIRA EL INFORME DE LA COMISION DE REFORMA UNIVERSITARIA

En la sesión que tuvo lugar ayer en el salón de la Universidad se acordó reunirse nuevamente el Viernes en el mismo local.

La dirección de la Universidad ha manifestado que ese día el salón está cedido al profesor Sr. Moscoso, en consecuencia los estudiantes tendrán su reunión otro día que se avisará oportunamente.

Hay enorme interés en asistir a la próxima reunión, pues se nos ha informado que asistirán algunos profesores universitarios a exponer su manera de pensar frente al problema de la reforma universitaria.

EL CENTRO DE ESTUDIANTES DE DERECHO

Esta institución que, hasta este momento ha permanecido dividida, celebrará el Sábado en la mañana una sesión en una de las salas de la Universidad con el fin de terminar sus diferencias y unificarse nuevamente.

En reuniones privadas que han celebrado los presidentes de ambas federaciones, señores Barros y Rossel, se han estudiado las bases de la fusión que ya es un hecho.

EN LA ESCUELA DE BELLAS ARTES

En la mañana de ayer tuvo lugar la asamblea del Centro de Bellas Artes a la que, especialmente invitado, concurrió el presidente de la Federación de Estudiantes de Chile, don Roberto Meza Fuentes, quien explicó los puntos fundamentales de la Reforma Universitaria.

Después de un interesante debate se aprobaron por unanimidad los siguientes acuerdos:

"El Centro de Bellas Artes en asamblea extraordinaria acordó adherirse incondicionalmente a la campaña de Reforma Universitaria propiciada por la Federación de Estudiantes de Chile. Acordó asimismo nombrar como delegado a los compañeros Hernán Gazmuri y Manuel Cuevas".

Por unanimidad se aprobó también el siguiente voto:

"El Centro de Bellas Artes, en presencia de la elección de Rector de la Universidad de Chile declara en asamblea general extraordinaria que su aspiración entusiasta es que la persona de don Pedro León Loyola sea el candidato de la juventud como un homenaje a la más elevada y altiva conciencia de la Universidad".

EL INFORME DE LA COMISION DE REFORMA UNIVERSITARIA

En la sesión de hoy de la Federación de Estudiantes de Chile se votarán las indicaciones pendientes y el informe presentado ayer por la Comisión de Reforma Universitaria. Al mismo tiempo se elegirá el candidato de la juventud de entre los señores Juan Estéban Montero, Enrique Molina, Pedro León Loyola y Carlos Vicuña Fuentes.

EL CLAUSTRO PLENO

En la sesión de ayer los estudiantes acordaron concurrir en masa a la sesión del claustro pleno universitario con el objeto de que su voz sea oída antes de proceder a la elección de Rector de la Universidad.

LA ENCUESTA DE LA FEDERACION DE ESTUDIANTES DE CHILE

Seguimos publicando las respuestas a la encuesta abierta por la Federación de Estudiantes de Chile:

De don Darío E. Salas, Director de Educación Primaria:

1.o Opino que los estudiantes deben tener representación en los consejos directivos de la enseñanza. En la elección de las autoridades universitarias y especialmente en la de Rector, es justo que se tome en cuenta el sentir de los alumnos.

2.o No estoy en situación de opinar, por cuanto desconozco el programa de trabajos de los candidatos que me presentan. Yo, votante consciente, antes de emitir mi sufragio, exijo un programa que satisfaga mis aspiraciones.

De don Carlos Silva Vildósola, director de "El Mercurio":

—¿Qué opina usted de la representación de los estudiantes en los consejos directivos de la enseñanza y de su participación en el gobierno de la Universidad?

—La acepto en principio, pero tengo fuertes dudas acerca de los resultados prácticos que daría en este momento. Nuestros estudiantes, hasta donde a mí me ha sido posible darme cuenta de sus actividades, se dividen en dos grandes categorías: los indiferentes, que sólo trabajan para llegar al día en que reciben un título profesional; y los activos, que en asociaciones diversas protestan del actual estado de cosas. Pero en esas protestas no he visto jamás un ideal constructivo y, en cambio, de ordinario, han tenido un fondo político y de agresividad. La Universidad necesita acción constructora para dar a su organismo, que nunca fué bueno, formas e ideales modernos. Si en la juventud estudiosa hay quienes se hallen preparados para esa obra, que es científica y administrativa, independiente de todo criterio político o sectario, su cooperación en las tareas directivas sería útil.

—¿Cuál es el indicado para ocupar el cargo de Rector de la Universidad entre los candidatos que la Federación de Estudiantes ha señalado a la juventud, y que son los señores don Juan Esteban Montero, don Enrique Molina, don Pedro León Loyola y don Carlos Vicuña Fuentes?

—No conozco al señor Montero sino por su reputación como un eminente profesor y por el gran prestigio de que goza como profesional y como caballero. Los señores Loyola y Vicuña Fuentes me han parecido siempre a través de sus producciones: ideólogos muy honrados y sinceros, pero sin ninguna idea constructiva y hasta con cierta incapacidad, propia de su temperamento para ponerse en contacto con la realidad. Obligado a elegir entre esos candidatos de la Federación, preferiría al señor Molina, que ha dado pruebas en su obra de Concepción de un claro concepto de la universidad moderna y de facultades ejecutivas excelentes. Es posible que, al contestar esta pregunta, muy difícil, por tratarse de personas y de comparaciones entre ellas, me haya dejado llevar de la circunstancia de que el señor Molina es el único a quien conozco personalmente y a quien me liga una vieja amistad.

De don Miguel Castro (ex-Presidente del Centro de Ingeniería de Minas)

El año pasado, y mientras fuí presidente del Centro de Estudiantes de Ingeniería de Minas, trabajé intensamente por formar ambiente a la representación de los alumnos en los Consejos Directivos de la Escuela de Ingeniería. (Quiero dejar constancia que don Santiago Labarca me precedió en estas actividades cuando fué presidente del Centro de Ingeniería Civil). Dirigí una comunicación a los profesores pidiéndoles su opinión sobre esta materia e invitándolos a preocuparse de nuestras personalidades fuera de la Cátedra.

Sólo dos contestaron, — afirmativamente: don Teodoro Kausel y don Ernesto Grevo.

Este fracaso, sin embargo, debe considerarse como perfectamente lógico...

II. Don Enrique Molina.

LA SESION DE HOY

La sesión de hoy tendrá lugar en el local de la Asociación de Profesores, Rosas 1022.

Se votarán las indicaciones pendientes, el informe de la comisión y se elegirá el candidato de la Juventud a la Rectoría de la Universidad.

La Federación de Estudiantes de Chile ha presentado los nombres de los señores Juan Esteban Montero, Enrique Molina, Pedro León Loyola y Carlos Vicuña Fuentes como dignos de recibir los sufragios de la juventud.

ESTRICTO CUMPLIMIENTO A LAS CONCESIONES DE TIERRAS FISCALES

Se encuentra en Santiago de regreso de su jira al sur el Visitador-Inspector de Tierras y Colonización, señor don Oscar Villalobos Rodríguez, donde fué con el fin de oir las reclamaciones de la gran Liga Agraria que tiende su jurisdicción desde Bío-Bío hasta Magallanes. Estas reclamaciones fueron hechas por la Liga de Llanquihue y tienen por objeto que se les radique en los terrenos fiscales para que se dé estricto cumplimiento a la concesión de terrenos fiscales que existan.

LOS RECLAMOS DE LOS ABORIGENES

El Visitador-Inspector, señor Villalobos Rodríguez, atendió numerosísimos reclamos formulados por los indígenas, adoptando las medidas del caso para evitar los abusos contra los aborígenes de la zona sur y hacer efectiva la protección a que tienen derecho.

EN HONOR DEL SEÑOR MINISTRO DE INSTRUCCION PUBLICA

El Ateneo de San Bernardo prepara un acto literario-musical, que tendrá lugar el Domingo próximo, como homenaje a don José Maza, por su labor cultural y reformista en el Ministerio.

Tomarán parte en dicho acto poetas, escritores y artistas de renombres.

Mañana publicaremos el programa de dicha fiesta que será una de las mejores que habrá dado aquel cultísimo Centro literario, que se ha distinguido por la importancia de sus torneos literarios.

Invitamos a probar
FIJARSE: A $ 2.50
ANTIGUO RESTAURANT VICTORIA — SAN ANTONIO 361
AL LADO BOTICA DAUBE
Atendido por sus mismos dueños. En vista de la crisis actual los empleados pueden comer muy bien y economizar dinero. ¡Buena y abundante comida!
— MENU —
Fiambre surtido
Cazuela de ave
Pejerreyes fritos
Porotos a la española
Bifteack con ensalada
Postre
Té o café
— SOLO POR $ 2.50 —
ADMITIMOS PENSIONISTAS.

"NUESTRO LEGITIMO TRIUNFO EN EL PLEBISCITO COMPENSARA LOS INMENSOS SACRIFICIOS DE CHILE EN ESTOS TERRITORIOS"

DICE EL CANCILLER SEÑOR MATTE GORMAZ ANTES DE REGRESAR DE TACNA, A S. E. EL PRESIDENTE DE LA REPUBLICA

Antes de regresar al Sur el Ministro de Relaciones Exteriores, señor Matte Gormaz, ha dirigido a S. E. el Presidente de la República un interesante telegrama concebido en los siguientes términos:

Terminada la visita a esta provincia, me es grato manifestarle que las públicas adhesiones recibidas confirman la impresión de que la inmensa mayoría de los habitantes de Tacna y Arica, determinará la incorporación definitiva de estos territorios a la soberanía de Chile.

Me es asimismo muy honroso informar a V. E. de que todas las autoridades cumplen con fidelidad los propósitos del Gobierno de Chile, de hacer efectivas las más amplias garantías a los ciudadanos de cualquier nacionalidad que aquí desarrollan sus actividades dentro de las normas de la cultura y de la moral.

Nuestro legítimo triunfo en el plebiscito compensará los inmensos sacrificios de Chile en estos territorios.

He dejado resueltas las condiciones que permitan hospedar a la Comisión Plebiscitaria y su comitiva disponiendo de todos los edificios de propiedad del Gobierno que puedan ser utilizados para este fin. He contado con la mejor disposición de parte de los funcionarios que a virtud de los cargos los ocupaban".

EN EL PROCESO SOBRE CORREOS, EL MINISTRO VISITADOR DICTA AYER AUTO DE SOBRESEIMIENTO DEFINITIVO

El Ministro en visita, don Felipe Urzúa, dictó ayer auto de sobreseimiento definitivo en el proceso que había iniciado el juez señor Rondanelli sobre estampillas reengomadas e incineración de manifiestos de encomiendas. Este auto, expedido después de un detenido estudio de los antecedentes, está de acuerdo con el dictamen evacuado por el Promotor Fiscal.

Con la terminación de este proceso quedan definitivamente concluidas las investigaciones sobre Correos pues, como se recordará, el sumario instruído por el juez señor Villagra, en que aparecían comprometidos el administrador y el interventor del Correo de Santiago, terminó también por sobreseimiento definitivo.

Sabemos que el Gobierno esperaba la resolución judicial que acaba de dictarse para pronunciarse acerca de la situación de los empleados que aún permanecen suspendidos de sus funciones.

GABRIELA MISTRAL RESPONDE A LA ENCUESTA DE LA FEDERACION DE ESTUDIANTES DE CHILE

INTERESANTES OPINIONES DE LA ILUSTRE POETISA Y EDUCADORA.—EL FUTURO RECTOR DE LA UNIVERSIDAD. — LA REPRESENTACION DE LOS ESTUDIANTES EN LOS CONSEJOS DIRECTIVOS DE LA ENSEÑANZA

Contesto a la encuesta abierta por los estudiantes sobre la reforma universitaria.

1.o ¿Qué opina usted de la representación de los estudiantes en los Consejos y en el gobierno de la Universidad?

—Que de justa y de **natural** es casi un lugar común. Es del más próximo y elemental principio democrático. Habría que decir que es de **humana dignidad.** La masa estudiantil universitaria posee, por lo menos uno entre mil individuos, personas que están preparadas para juzgar de la enseñanza que reciben, presentando deficiencias y excelencias al Consejo de Instrucción.

También en otras partes se ha dado sitio en esta corporación a los padres de familia. Deberían ustedes añadir a sus peticiones una nueva: ésta.

2.o ¿Quién debe ser el Rector, entre los señores Juan Montero, Enrique Molina, Pedro León Loyola y Carlos Vicuña?

—No tengo la honra de conocer a los señores Montero y Loyola. El señor Vicuña Fuentes me parece un hombre virtuoso y culto, pero no un técnico en Universidades.

El nombre de don Enrique Molina acude sin esfuerzo, sube de la conciencia naturalmente, como los conceptos de la justicia más primitiva.

Este candidato tiene en su haber, a mi humilde juicio:

1.o **La estimación de los estudiantes.** En casi todos los países, hay a lo menos un Rector de Universidad que no lo es solamente por un superior que consta en la planilla de cobros mensuales ni porque sus compañeros, los profesores, vean en él un hombre cómodo y gris que no tiene aristas. Son Rectores por que se imponen a la juventud con una orientación pedagógica clara y contemporánea y con una cultura que duplique siquiera a la común y que esté abundantemente probada.

2.o **La calidad moral.** Molina es un hombre puro, por puro, es pobre; y por puro también molesta... Su nombramiento no llevaría regocijo, por la perspectiva del reparto, a ninguna camarilla ansiosa.

3.o **El aprecio extranjero.** Aunque en Chile no se sepa nada de esto, existe ya en la América una labor común, educacional y social (como literaria), un núcleo de cooperación en el cual cada país está representado, no por funcionarios elegidos de favor en una Secretaría de Estado, sino por los pensadores más fuertes que hablan con derecho natural y asumen la representación argentina, o mexicana o chilena.

Don Enrique Molina es la voz universitaria de Chile en las revistas, los periódicos, las asambleas de esta índole en el Continente. Lo menos que pudiera hacer un gobierno agradecido sería **dar a este hombre, dentro del país, el sitio que posee en el extranjero y que sirve sin sueldo oficial expreso...**

4.o Para terminar, la razón mayor. Don Enrique Molina ha creado una gran Universidad moderna. Cuando se dice que no la ha hecho solo, se cae en una ingenuidad grotesca. Ha sido ayudado, pero el rumbo, la entraña ideológica y espiritual de la obra, son suyos.

Si verdaderamente se ha creado en Chile otro criterio para proveer los grandes puestos directivos y ese criterio es el de que, "comprobada rigorosamente una capacidad" el Estado la llama a colaborar consigo en el lugar correspondiente, el nombramiento del señor Molina sería tan fácil como el de don Toribio Medina para presidir una comisión de estudios históricos.

Ahí, en Concepción, está **la** obra. Se ve, se toca, se halla viva. No puede ser negada.

REPAROS.—Don Enrique Molina, por su vida pasada en la provincia, es poco conocido como individuo. Su simpatía hacia los estudiantes y su "contemporaneísmo social" han hecho que algunos precipitados o malévolos lo presenten delante de los no informados de cerca, como un agitador pernicioso.

A quienes le conocemos con amistad vieja y sostenida, el grave reparo nos hace sonreir.

No es un removedor de superficies populares, sino un labrador de profundidades. Tipo de selección aguda él mismo, anda siempre buscando **las calidades** escasas, milagrosas, entre las **cantidades** espesas. No está regido por la Euménide sino movido por una musa de pulsos tranquilos.

Hay pura mala fe en mirar a este hombre de estudio, como asambleísta desaforado. Se aprovecha de esta hora confusa, **en la que todo error es posible,** para desfigurar a los tipos nobles que poseemos.

UN JEFE DE JUVENTUD. — Yo desearía para la juventud de mi patria un jefe cuyo ápice de cultura espiritual fuese el cristianismo. Creo que, en cualquier rama del conocimiento, por sobre el filósofo, y el pedagogo, y el escritor, está **el cristiano superior,** el hombre interno hecho por Cristo.

Pero nuestra Universidad fiscal no cuenta entre sus dirigentes, no contiene en su larga fila de candidatos a la Rectoría, un hombre de mi fe.

Hay, pues, que elegir entre los universitarios a aquél que, sin poseer el sentimiento religioso, posea un idealismo grande, próximo siquiera a la elevación que da una fe. Hay, sobre todo, que pensar **en el más rico de tolerancia.** Don Enrique Molina es ése para mí.

GABRIELA MISTRAL.

Juventud
Es la belleza más deseada, no deje que su pelo se ponga viejo, use el tónico vejetal
ESPECIFICO BENGURIA. — MONEDA 875

POR CAMBIO DE GIRO DEL NEGOCIO
HOY gran liquidación de un importante lote de gamuzas lisas, estampadas y escocesas, de 1.40 de ancho, recien llegadas de Europa.
Como ya se aproxima el invierno, conviene aprovechar esta liquidación; hay desde $ 12 el metro
CASA MATEO DELPORTE
EDIFICIO DE UN PISO
Rosas 1260, entre Morandé y Teatinos

¡POR QUÉ LAS MUCHACHAS VAN HACIA EL DESPEÑADERO?

PORQUE HAY MUJERES QUE BURLAN LA VIGILANCIA MATERNA PARA SORPRENDER LA BUENA FE DE LAS HIJAS

Una hija que desaparece cuando la edad cruza el umbral en que la niña se convierte en mujer, es siempre causa de zozobra para la madre que ignora el paso dado por la que ha sido el fruto de sus amores.

Y sin embargo, estas zozobras son permanentes en el corazón de muchas madres de esta vieja y amplia aldea. Hay que convivir en ciertas funciones para darse cuenta de todo lo extenso del mal que a primera vista apenas se señala en uno que otro párrafo de la crónica policial.

El desaparecimiento de niñas menores de edad, casi siempre de 12 a 18 años, es ya un mal endémico del que muy pocos se preocupan.

Diariamente se presentan a las diversas comisarías madres llorosas, procedentes del conventillo apestado o del cité del barrio, a dar cuenta que la hija ya no está en la casa. Ha desaparecido misteriosamente y temen alguna desgracia.

Interviene la justicia, la buscan los detectives y a veces suelen encontrarla; pero, otras no. Entonces es cuando la zozobra despedaza los corazones maternos, débiles para corregir y blandos para llorar cuando el mal ya no tiene remedio.

Todas estas reflexiones nos hemos hecho ante estos dos solos denuncios, que van en seguida, tomados de entre muchos y que hablan por sí solos:

Doña Carmela Placencio Santana ha llevado sus lamentos hasta la 5.a comisaría. Hace ya más de un mes, como que fué el 2 de Marzo, su hija María, de 16 años, desapareció del hogar.

¿Dónde se encuentra?

Ya lo sabe la denunciante, pues sus investigaciones permitieron descubrir el paradero de la muchacha prófuga.

¿Dónde?

En un prostíbulo de Concepción, ubicado en la calle de Rozas de esa ciudad.

¡Pobre madre!

Doña Petronila Bustos Vásquez llega a la misma comisaría y expone que su hija Adriana, de 20 años, desapareció misteriosamente de su domicilio el 11 del presente mes.

¿Dónde se encuentra Adriana?

En un prostíbulo de Valparaíso, dice angustiada la madre.

Las diligencias que ha practicado le permitieron establecer el paradero de la ausente, encontrándola donde menos lo imaginaba.

Pero, ¿cómo han podido seguir tan directamente hacia el despeñadero?

—Las llevan engañadas, señor, dicen las madres llenas de zozobra y de pavor por la suerte de las que quedan.

Efectivamente, las llevan engañadas. Hay mujeres dedicadas a ese comercio que burlan la vigilancia de las madres para sorprender la buena fe de las hijas.

Es un mal muy hondo, que origina numerosas desgracias, pero no hay medios para evitarlo.

¿Y la policía?

¡Ah!

BUSCANDO EL PARADERO DE UN VALIOSO DOCUMENTO

BIEN PUEDE ESTAR EN VALPARAISO O NO LO PUEDE ESTAR

El juez del crimen de turno señor Navarrete tomó conocimiento ayer tarde de un denuncio hecho a la 4.a comisaría por don Ramón Ordenes Pasavie, en contra de una persona a quien encomendó la realización de un título de propiedad salitrera.

El encargado del negocio debería percibir un 15 o|o como comisión y una vez que éste ya se hubiese realizado.

Pero parece que la operación comercial indicada no se ha llevado a cabo como lo deseaba el señor Ordenes, si hemos de creer el denuncio que este caballero ha llevado a la justicia.

He aquí en qué consiste el reclamo formulado por el caballero cuyo nombre ya se indicó:

El denunciante es propietario de un título salitrero que estima en la cantidad de $ 9,000, y como quería venderlo a una oficina que le diera esa suma, lo entregó a una persona que se le recomendó para tal efecto y que era muy entendida en esta materia.

El recomendado se llevó el título salitrero y después de algunos días de ausencia regresó diciendo que ya tenía el negocio hecho con una casa comercial de Valparaíso.

Pero de esta última visita, expone el reclamante, han pasado ya muchos días sin que, a pesar de todas sus diligencias haya podido verse con él.

Temiendo ser víctima de una estafa por la suma aludida, escribió al comerciante de Valparaíso, y éste no le ha contestado palabra alguna.

Como el corredor le había dado la dirección de su domicilio, el señor Ordenes se fué a esa casa y aquí tuvo la desagradable sorpresa de conocer que hacía mucho tiempo que se había trasladado.

Alarmado con este detalle, el señor Ordenes se presentó a la 4.a comisaría, donde ha expuesto lo que el lector lee.

La comisaría puso el hecho en conocimiento del juzgado del crimen de turno para que inicie el sumario respectivo.

Como decimos al comenzar, el juez señor Navarrete se impuso en la tarde de ayer de este denuncio que ha sido estimado como una estafa y ha dispuesto que se inicien las investigaciones necesarias para descubrir el paradero del título que reclama el señor Ordenes.

G C L^TD

¡HOY y Mañana!

¡ULTIMOS DIAS DE LA SOBERBIA LIQUIDACION

de artículos para el confort de una casa!

Hay a precios muy bajos todo lo necesario para Salón, Escritorio, Comedor, Hall, Dormitorio, Baño y Cocina

Hasta las 12.45 de mañana!...

... regirán los precios de la gran rebaja de nuestra Sección Comestibles

En el 1.er Piso

Realización de cintas, maletines, cierres, tules, cordones, etc!

En el 3.er Piso

¡Gran réclame de corsés!

GATH & CHAVES L^TD

G C L^TD

RENOVOL

LABORATORIO PASTEUR

¡CUIDADO con las ESPINILLAS y FURUNCULOS!

Son los síntomas seguros de sangre

APRESURESE A DEPURARSE EFICAZMENTE ANTES QUE EL MAL AVANCE

RENOVOL cura todos los Vicios de la Sangre

LOS GRAVES CONFLICTOS QUE ESTÁ ORIGINANDO EL PROBLEMA DE LA VIVIENDA

EL SANGRIENTO DESORDEN DEL CONVENTILLO DE LA CALLE DE BARNECHEA.—LAS TRES DIFERENTES VERSIONES SOBRE LO OCURRIDO

LO QUE EXPONE LA POLICIA.—LO QUE DICEN LOS ARRENDATARIOS.—CONVERSANDO CON EL INSPECTOR DE SANIDAD, QUE PRACTICO LA VISITA

En nuestro edición de ayer dimos cuenta de un desorden promovido en un conventillo de la calle de Barnachen, en la que hubo bofetadas, balazos y heridos.

Según las primeras informaciones proporcionadas por la Policía, el desorden se había originado a consecuencias de un conflicto entre los propietarios de un conventillo, sus arrendatarios y los delegados del comité de la 5.a comuna.

Se decía que estos últimos andaban colocando rótulos rojos declarando insalubre la propiedad sin tener derecho a ello, lo que originó la discusión que terminó con tan lamentables consecuencias.

Pero estas informaciones que fueron las que circularon antenoche han variado un tanto con los detalles proporcionados ayer por los arrendatarios y aún por los que la 10.a comisaría puso en conocimiento del juez del crimen de turno.

HABRIA SIDO, UN ASALTO

Según la información oficial de la 10.a Comisaría al juez del crimen señor Navarrete y las que recibió la Prefectura de Policía las graves incidencias de anoche habrían tenido como causa un asalto verificado a los dueños del conventillo.

Esta propiedad está ubicada en calle de Barnachea N.o 383, pertenece a doña Celia Leyton de Zavala, la que en compañía de su hijo habrían sido víctimas de la agresión de varios individuos, en el interior de la misma.

Para repeler el asalto se hizo uso de armas de fuego, con un resultado fatal para Luis Pavez, que fué herido en una mano.

La Policía aprehendió a cuatro personas de las sindicadas como asaltantes, las llevó a la Comisaría y las puso ayer a disposición del Juzgado.

Esta es más o menos la versión de la policía y es la que ha servido al juez del crimen para instruir el sumario.

Pero los arrendatarios afirman que esa versión es completamente inexacta; pues los hechos habrían ocurrido de la siguiente manera:

LO QUE DICEN LOS ARRENDATARIOS

"Anteayer poco después de las 12 del día un inspector de sanidad se presentó al conventillo acompañado de varios delegados del comité de arrendatrios de la 5.a comuna con el objeto de imponerse del estado anti-higiénico en que se encuentra.

En esos momentos fué cuando entró la dueña del conventillo doña Celia Leyton v. de Zavala, un hijo cuyo llamado Ernesto y los delegados se produjo el incidente, en el que hubo de por medio unas cuantas bofetadas.

Dicen los arrendatarios que la señora y su hijo se opusieron a la visita de inspección por medio de insultos y protestas para los delegados, lo que dió origen al desorden.

En esos momentos el hijo de la dueña de casa hizo dos disparos de revólver, uno de los cuales fué a herir en una mano a don Luis Pavez, que es delegado y que andaba en compañía de don Félix López, delegado de lo Junta Central y varios más.

La Policía no les hizo caso alguno a los arrendatarios y en vez de aprehender al autor del balazo detuvo al herido y a sus compañeros.

Las personas que nos dan esta explicación son: Florencio Ramón López E., Celia Arévalo de Meneses, Enrique Pavez y Agustín Núñez y varios otros.

CON EL INSPECTOR QUE HIZO LA VISITA

Ayer en la tarde tuvimos oportunidad de conversar algunos momentos con el inspector fiscal que hizo esa visita, quien nos manifestó que se dirigió a ese conventillo en compañía de varios delegados del comité de los arrendatarios, para imponerse de sus condiciones higiénicas.

Una vez que visitó las dependencias de la propiedad, se convenció de que era insalubre.

Pero en esos momentos la dueña del conventillo le preguntó en qué consistía la insalubridad, a lo que él le dió las explicaciones del caso.

Entonces la señora expuso que ella tenía dinero para hacer esos arreglos y que en consecuencia su propiedad no debía ser declarada antihigiénica, porque estaba dispuesta a hacer las mejoras del caso.

En este punto de la conversación intervino uno de los delegados, intromisión que no aceptó la señora ni tampoco un hijo que la acompañaba.

Este fué el origen del desorden, nos dice el señor inspector, pues inmediatamente alzaron las voces, hubo unas cuantas bofetadas y sonó un disparo de revólver.

Y como yo no tengo que ver con estos incidentes, termina nuestro informante, me retiré en el acto, para evitar que después se me hiciera aparecer como mezclado en incidentes en que no debo actuar.

EL SUMARIO JUDICIAL

En la tarde de ayer el juez señor Navarrete inició el sumario judicial.

Llamó a los detenidos y los interrogó acerca de los sucesos de que damos cuenta.

Y después de oídas sus declaraciones los dejó detenidos hasta que se esclarezcan los hechos.

Numerosos arrendatarios testigos se presentaron ayer al tribunal a declarar a favor de los detenidos, que según ellos, son víctimas de la intransigencia de los dueños del conventillo.

Esas mismas personas reclaman enérgicamente de la parcial de la policía al no der al autor del balazo y la víctima, inventando la de datarios.

Esta es la opinión de

Por otra parte, la justicia rá quienes tienen la

Los accidentes del tránsito

LAS VICTIMAS SE HOSPITALIZAN DIARIAMENTE

En la tarde de ayer se dió cuenta a la justicia, de los siguientes accidentes ocurridos en diversos sectores de la capital y que han causado víctimas de gravedad.

En calle Maestranza, esquina de Diez de Julio, el auto 4001, atropelló al niño Raúl Correa Ahumada, causándoles graves contusiones.

Tan pronto como se produjo el accidente, acudió al sitio de la desgracia, el guardián de la Segunda Comisaría, Luis Freire, quien envió al chico a la Asistencia Pública, donde se le practicaron las primeras curaciones.

Como su estado inspiraba algunos temores, de la Asistencia se le trasladó al Hospital de San Vicente de Paul, donde quedó hospitalizado.

El guardián Freire, después de imponerse de los detalles del accidente, aprehendió al chauffeur del auto, Antonio Hernández Velásquez, a quien condujo a la Comisaría y quien fué puesto hoy a disposición del Juzgado del Crimen de turno, para que explique al Juez como se produjo la desgracia y responda del hecho.

—En Alameda de las Delicias esquina de Carmen, el autobús 4102, atropelló a Manuel Carrasco, quien recibió graves contusiones en diversas partes del cuerpo.

El conductor del Moscoso Meléndez, fué los instantes de haber desgracia, por el guardián Riveros y conducido a la Comisaría.

La víctima fué Asistencia Pública y pitalizada en San Vicente

El chauffeur Moscoso a disposición del juzgado a fin de que explique tiene alguna responsabilidad desgracia.

—En calle de Mapocho Cueto la carretela la niñita Sara Moreno la en grave estado.

El conductor de la nuel Durán Muñoz fué por el guardián Emilio conducido a la 5.a comisaría

La chica fué remitida de Niños Roberto del Río dó medicinándose de las tusiones que recibió en el miento.

De estos accidentes, mos más arriba, tuvo en la tarde de ayer el juez men señor Navarrete, ha iniciado los sumarios para establecer la de los conductores de autores de tales desgracias

Algunos de los detenidos saron a la cárcel hasta tablezcan las causas que esos accidentes, es decir bido imprudencia de víctima o culpabilidad de res.

El incendio de la Gorbea

Ayer se inició el establecer las causas ocurrido en la calle de 2876.

El fuego apareció de la casa ocupada por cisco Ferrer Pellé y ignora, pero como se mor parte del techo de estima en la posibilidad ta circuito.

La rápida acción de ros impidió que el siniestro mayores proporciones

El señor Ferrer tiene por $ 15,000 en La

Los altos de la casa pasó el fuego son habitados Ramón Pérez Blanco, nora si tiene seguros

La propiedad es del Vargas Salcedo, Europa;

Tan pronto como el Bomberos dió la alarma, ron al lugar del suceso la 8.a comisaría y los mael Moreno y David Sección de Seguridad.

El juez señor Navarrete practicar algunas citar a las personas que casa donde empezó el diligencias.

FUE UNA TARDE, CUANDO DIO LA ULTIMA MIRADA A LA COSTA QUE NO VOLVERIA A VER

Y CUANDO ESTABA EN TIERRA FIRME COMPRENDIO LA PICARDIA DE LOS HOMBRES

Desde Arica navegando en alta mar seguía rumbo a Valparaíso y con destino a Santiago la joven Fidelisa Delgadillo.

Después de haber permanecido durante algún tiempo en aquel puerto histórico había resuelto fijar su residencia en la capital de la República, donde por otra parte no le faltaban ciertas amistades que le harían olvidar pronto a la ciudad del morro.

Se embarcó en el vapor y cuando éste dió los pitazos de reglamento anunciadores de que levaba anclas y que luego abandonaría la rada, la joven Fidelisa enfocó por última vez la ciudad que tal vez ya no volvería a ver.

Volaban las gaviotas sobre el barco y las playas se perdían de vista, mientras la proa de la nave se enfilaba en busca de las aguas profundas que le servirían de surco y guía para ganar el próximo puerto.

Fidelisa se encontró a bordo de numerosas personas que se dirigían a los puertos del Sur y otras a Valparaíso y como siempre ocurre en los viajes largos no le faltaron medios para contraer amistad con los pasajeros.

Uno de estos llamado Luis Urzúa que se dirigía a Valparaíso donde fijaría su residencia entabló conversación con la joven y poco a poco ambos se hicieron amigos.

Una mañana después de unos cuantos días de navegación el barco amaneció en el puerto de Valparaíso. Fidelisa debía desembarcar para seguir rumbo a Santiago y también su amigo Urzúa para quedarse en la ciudad.

Fidelisa apresuró a descender con su cama más una caja las que debía embarcar a esta capital, pero el tiempo no el alcanzaba, aquí fué cuando intervino su amigo Luis, diciéndole:

—Tome su boleto para Santiago y yo me encargo de mandarle la cama y la caja por carga en el primer tren y en esta forma usted no retrasará su viaje.

Creyó Fidelisa en la promesa de Luis y se embarcó para Santiago, rogándole a Urzúa que no olvidara su encargo y que pusiera la mayor atención para que todo llegara en buen estado.

—No pierda cuidado mi amiga, repuso el tal Urzúa. Todo se hará como usted dispone y no tenga desconfianza alguna.

Llegó Fidelisa a esta capital hace ya muchos días y a pesar de todos los viajes que ha hecho a la Estación de los Ferrocarriles, la cama y la caja no llegan.

Después de haber trascurrido muchos días y perder repetidos viajes, Fidelisa ha llegado a la convicción de que el tal Urzúa la ha hecho lesa y la ha estafado en sus especies.

Sus objetos los estima en $ 500 y debían haber estado en su poder antes del 1.o del presente mes.

Con el objeto de que el amigo Luis no se quede con su cama ni con su caja, la joven se presentó a la Sección de Seguridad, dando cuenta de este delito de que ha sido víctima y solicitando de esta importante repartición policial que la ayude a recuperar sus especies.

La Sección de Seguridad dió cuenta de este denuncio al juez del crimen de turno, magistrado que en la tarde se impuso del hecho dando las órdenes correspondientes para que se inicien las pesquisas, a fin de evitar que el tal Luis Urzúa, se apropia de esas especies que no le pertenecen y se le castigue en conformidad a la ley.

MANUALO

es el único piano automático que permite al más profano la ejecución de cualquier obra, con el sentimiento, la pasión y la técnica del más eminente artista.

Visite nuestra sala de audiciones y escuche su música predilecta en el

Manualo El piano automático con alma humana

Nuestro sistema de pagos en abonos, que tratamos confidencialmente, le permitirá llevar a su hogar, hoy mismo, uno de estos admirables instrumentos

GRIMM y KERN

Almacenes Grotrian-Steinweg y Victor

AHUMADA 99, ESQUINA MONEDA

FOOTBALL

Federación de Football de Chile

ACUERDA CONMEMORAR SU 2.o ANIVERSARIO Y ELEGIR EL DIRECTORIO DEL AÑO, EL 29 DEL PRESENTE

(VERSION OFICIAL)

Con asistencia del vice-presidente don Tomás Olivos, de los directores señores: Oscar Rojas, Desiderio Cárcamo, Carlos Acuña, secretario señor Serafín Soto, y los delegados de las Ligas de Concepción, Talcahuano y Melipilla, señores: doctor Aguirre, Alfonso, Silva y Julio C. Saldaño, celebró sesión el Miércoles último el directorio de la Federación de Football de Chile.

Cuenta. — Se dió cuenta de la correspondencia recibida del curso de la jira al Sur y de otras materias internas.

Acuerdos. — Se adoptaron los siguientes:

JIRA AL SUR

Comunicarse con los jefes de la delegación Santiago-Talca-Concepción-Talcahuano, sobre detalles importantes relativos a la jira del cuadro formado por elementos de estas ciudades.

ACTIVIDADES EN LA LIGA MELIPILLA

Dar cumplimiento más amplio a la visita del directorio a la Liga Melipilla, enviando un cuadro seleccionado a jugar con el seleccionado melipillano el Domingo 26 del actual. Nombrar, además, en comisión a los señores: Carlos Cariola, presidente; Serafín Soto, secretario y Oscar Rojas, director.

Desígnase como cuadro visitante al que seleccione la Liga Nacional Obrera, nombrándose para organizarlo a los señores: Julio Rojas y Acuña.

ESTATUTOS Y REGLAMENTOS

Conocer, discutir, y aprobar las reformas hechas últimamente a los estatutos y reglamentos, en sesiones que el directorio celebrará especialmente el Miércoles y Jueves próximos de 9 y media a 11 P. M., previo informe de la comisión formada por los señores Aguirre y Silva.

ANIVERSARIO Y NUEVO DIRECTORIO

Con motivo de cumplirse el 29 de Abril en curso el 2.o aniversario del Primer Congreso Footballístico Nacional y también de la Federación, acordóse conmemorarlos ese día, citando al Consejo Superior de Delegados de Ligas, para dicho acto, y para elegir el nuevo directorio de la dirigente.

II CONGRESO DE FOOTBALL

Quedó propuesta e iniciada la convocatoria de esta asamblea de ligas para una fecha próxima, confeccionándose un programa que responda a los propósitos que orientan la Federación de Football de Chile.

SECRETARIA DE LA FEDERACION

Atiende de 6 a 8 P. M. en Estado 363. La dirección postal: Casilla 3878.

Liga Metropolitana de Deportes

El directorio de esta Liga se reunirá hoy a las 7 P. M. en la secretaría a fin de recibir los formularios de los jugadores de los clubs que deben actuar el próximo Domingo. Igualmente se avisa a los clubs que actuarán el Domingo que tienen de plazo hasta mañana para retirar las entradas liberadas de sus jugadores.

A la sesión de hoy se debe remitir la lista con seis fechas que se dejarán libres a cada club durante la temporada.

LIGA INFANTIL DE FOOTBALL. —El Consejo de esta Liga se reunirá hoy a las 9 P. M. en Rosas 1022, para tratar sobre la renuncia del presidente, nombramiento de directores, afiliación del Internado, clasificación de jugadores y otros asuntos.

ESTUDIO Y PROGRESO F. C. — El próximo Domingo se efectuará, en el local social del Centro Estudio y Progreso, situado en Andes 2245, una velada literario-musical y baile social a beneficio de los fondos sociales de esta institución.

Las entradas han sido fijadas a un peso caballeros y las señoritas tendrán libre acceso y darán derecho a la matinée social de la tarde y a la velada de la noche.

LOMA BLANCA v. BARCELONA —El Domingo próximo a las 3.30 P. M., en la cancha N.o 2, de los Campos de Sports de Ñuñoa, se llevará a efecto este match por la primera división de la Liga Metropolitana.

UNION DEPORTIVA ESPAÑOLA

Junta general para el Viernes 17, a las 9.30, en primera, y a las 10, en segunda citación. **Orden del día:** lectura y aprobación del acta anterior, elección de Directorio y asuntos generales.—Punto de reunión: Centro Español.

17—A.

URGENTE

NECESITO ARRENDAR CASA

de 10 a 15 habitaciones. Radio: Mapocho, Alameda, Miraflores, Bandera.

Ofertas:

Casilla 5003, Correo 3

E. T.

17—A.

Operarios

Vestoneros

— O —

Vestoneras

Trabajo de Primera

NECESITA

Sastrería

LOZANO

493 - San Antonio - 493

Asociación de Arbitros de Chile

SECCION SANTIAGO

El Directorio de esta colectividad celebrará sesión hoy, a las 9 P. M., en la secretaría de la Liga Metropolitana de Deportes, Estado 363.

A esta reunión se le ruega concurrir al ex-secretario de la institución, señor Eduardo Tessada.

LIGA DE FOOTBALL DE YUNGAY.— Se pone en conocimiento de los clubs del barrio y comuna de Yungay, que las inscripciones para la competencia oficial de esta Liga quedarán definitivamente cerradas el Miércoles 22 del presente.

El valor de las inscripciones es como sigue:

Primera serie, $ 12.
Segunda serie, $ 10.
Tercera serie $ 8.

El sorteo se efectuará el Miércoles 29 del presente mes para darle comienzo al calendario el Domingo 3 de Mayo del presente año, en la cancha que posee la Liga en Carrascal esquina Villasana.

Se acordó proclamar como ganadores del campeonato de apertura a los siguientes equipos:

Primera división, Juvenil Obrero 1.o con el primer puesto y al Cintolesi 1.o con el segundo puesto.

Segunda división: Primer puesto: Juvenil Obrero 2.o y segundo puesto al Juvenil Obrero 3.o

Los premios de este campeonato que consisten en once medallas para los ganadores y una al equipo que salga segundo serán repartidos en la sesión del Miércoles 22 del presente.

Entre otros se tomaron los siguientes acuerdos:

Aceptar la solicitud del Centro Católico de Yungay.

Invitar a todos los clubs del barrio pasen o inscribirse en los registros de esta institución deportiva de la comuna.

Ingresar a la Federacón de Football.

Toda correspondencia que se relacione con esta institución debe ser dirigida a la casa del secretario, calle Andes N.o 3459.

1.o DE MAYO F. C. — Esta institución pone en conocimiento de las personas que hayan tomado entradas para la velada que con motivo de la repartición de premios y en honor de la prensa debía verificar mañana en el salón de La Universal, que esta fiesta ha sido postergada hasta el día 2 de Mayo por inconvenientes imposibles de subsanar.

Al mismo tiempo se ruega a las personas y socios que tengan entradas en su poder pasen a dar cuenta de ellas mañana de 2 a 4 P. M., en la secretaría Coquimbo 1234.

LIGA NACIONAL OBRERA DE FOOTBALL.— El Consejo de esta institución está citado para hoy a las 7 P. M.

Se recomienda la asistencia a esta reunión a los señores delegados por haber algunos asuntos de interés que resolver.

Además, se encarece la presencia de los señores Oscar Vilches y representante del Fca. de Gas.

SOCIEDAD ESTAÑIFERA KELLUANI CONSOLIDADA

DIVIDENDO

Según acuerdo del Directorio, se avisa a los señores accionistas que desde el 15 del presente mes se pagará en la Oficina de la Sociedad, Ahumada 35, un dividendo de

UN PESO

por acción. Al efectuarse el pago, se rebajará el 4½% de contribución sobre la renta.

El libro de traspasos de acciones quedará cerrado del 5 al 15 de abril, ambos días inclusives.

Santiago, 3 de Abril de 1925.

El Director-Gerente.

Ab-17

Asociación de Football de Santiago

Cita a sesión de Consejo para hoy a las 9 P. M. en el local de la secretaría, Huérfanos 1258, a fin de ocuparse de la siguiente tabla:
1.o Publicaciones de prensa.
2.o Designación de delegados que asesoren al Directorio.

La Liga Yungay ingresa a la Federación Chilena

La Liga Yungay, formada por once clubs de la comuna, acordó en sesión celebrada el Domingo último, ingresar a la Federación de Foot-ball de Chile, nombrándose al señor Luis Díaz, para ultimar las gestiones de ingreso.

"Los Sports"

Hoy, a la hora de costumbre, será entregado a la circulación el N.o 110 de este semanario nacional con abundante material de lectura e interesantes grabados de actualidad deportiva, no sólo nacional sino extranjera. El sumario es el siguiente:

La pareja Torralva-Laarca que se adjudicó el campeonato de dobles mixtos en la Semana Santa. (Gran portada).—Los campeonatos de tennis de Semana Santa.—La selección suramericana para el campeonato de Panamericano de Box (correspondencia de Carlos Pérez Correa, especial para "Los Sports").— Movimiento boxeril.— Preparémonos para el próximo campeonato suramericano de aficionados.—Problemas del momento.— Primero organización, segundo estudio de una selección racional y tercero mantener la moral deportiva de los seleccionados.— ¡Tierra! ¡Tierra!.—El boxeo en el extranjero.— Carpentier cree que las fuerzas hipnóticas son superiores a las físicas.— Lo que relata un ex-campeón.— El boxeo en Talca.—Una oferta excepcional a las sociedades deportivas.— Diversas maneras de orientarse en el curso de las excursiones.—El último peatón.— Fantasía de Clemente Vautel.— Un inter-club interesante: Audax Italiano de Santiago contra Atlético Comercial de Rengo.—El football y la Semana Santa. —Actualidades de Valparaíso. — Football en la Escuela Naval.—La fiesta de la Y. M. C. A. en la Plaza de Juegos Infantiles.—En el frontón Berceo de Valparaíso. — Las finales por el campeonato de apertura por la Copa Manríquez. — El espíritu deportivo de nuestros campeones del volante.— Una visita al garage de Carlos Orrego.—De Talca.—Don Felipe Casas Espínola anecdótico.— De todas partes.— En el Estadio Policial. Interesante escena sorprendida por nuestro fotógrafo en el encuentro de las Compañías de Electricidad de Santiago y Valparaíso.

U. D. ESPAÑOLA v. GUACOLDA. —El próximo Domingo a las 2.15 P. M. se enfrentarán los primeros y segundos equipos de estas prestigiosas instituciones en la cancha del Gath y Chaves.

El cuadro del Guacolda se presenta a las competencias constituído por elementos hemogéneos y fogueados que, con un buen entrenamiento harán un papel honroso y dará más de alguna sorpresa frente a los que militan en la Chile.

Por este motivo ha buscado como competidor para el próximo Domingo al U. D. E. como la prueba de fuego para medir el grado de eficiencia en que se hallan sus jugadores.

Por la mañana jugarán también a las 10 1|2 y en la misma cancha los terceros equipos.

La U. D. E. nos encarga además citar al II B y IV con el objeto de que practiquen y proceder inmediatamente a su constitución definitiva.

NACIONAL v. AUDAX ITALIANO.—El próximo Domingo se efectuará en los Campos de Sports que posee la Ligo Arrieta en Los Guindos, los encuentros amistosos concertados entre el 1.o y 3.o cuadros del Nacional con los de igual clase del Audax Italiano.

Un marcado entusiasmo ha despertado en la comuna de Ñuñoa el anuncio de estos encuentros que sin duda será una brega reñida y llena de interesantes jugadas.

EXCURSIONISMO

Federación de Excursionistas y Exploradores de Chile

Cita para hoy a las 9 P. M. a los señores Enrique Mall, Guillermo Henríquez y Guillermo Whipple en el local de costumbre.

Esta reunión es de suma importancia, pues se deberán organizar diferentes trabajos tendientes a una mejor organización de la entidad.

CUERPO DE EXCURSIONISTAS ALBERTO MACKENNA S. — Cita para hoy a las 8.30 P. M. a junta general en casa del comandante.

Las competencias finales de la Liga Metropolitana

SE INICIARAN EL PROXIMO DOMINGO EN LAS CANCHAS CAMPOS DE SPORTS DE ÑUÑOA, ENGLISH, MAGALLANES Y SANTA FILOMENA

Por el calendario oficial que publicamos en nuestras ediciones anteriores, nuestros aficionados están en conocimiento del selecto programa de partidas oficiales con que la Liga Metropolitana da comienzo a su temporada ordinaria del año.

EN LOS CAMPOS DE SPORTS DE ÑUÑOA

En sus canchas oficiales de este estadio tiene fijados diez encuentros, siendo tres de ellos de primera división y dos de división intermedia y el resto de las demás divisiones inferiores. Sin duda, alguna, que el partido que más llamará la atención será el del Eleuterio Ramírez con Santiago National, la del Morning Star contra el Gold Cross, la del Deportivo Barcelona con el Loma Blanca y el Luis Arrieta Cañas con Mc Kay.

Todos estos clubs que compiten por la Metropolitana han tenido una brillante actuación en nuestras canchas y son muchos los triunfos que han sabido conquistar para sus colores, por lo que este antecedente nos ahorra mayores comentarios y sólo esperamos que la reunión resultará del mayor atractivo.

EN LA CANCHA DE LOS INGLESES

En la cómoda cancha que los ingleses poseen en Seminario esquina de Bilbao, les corresponde actuar por la primera división, al dueño de casa, el English F. C., contra el viejo Club Unión Chilena, a las 3.30 P. M., bajo la dirección del señor Eduardo Huidobro.

Tanto el Unión Chilena como los ingleses, es ya proverbial el magnífico juego que desempeñan sus elementos, por lo que estimamos que el lance tendrá alternativas de importancia.

Como preliminar actuará el segundo cuadro de los ingleses contra el de igual categoría del Audax Italiano, partida que, como la de fondo, promete ser interesante.

EN LA CANCHA DEL MAGALLANES

Esta cancha que el Magallanes posee en la Avenida Independencia será escenario de una reunión que está llamada a tener un público selecto, pues en ella deberán actuar oficialmente el Capitán Prat contra el Santiago Rangers, dos cuadros que se presentarán al terreno en el máximum de eficiencia y que por sus honrosos antecedentes, harán seguramente un lance lucido.

De preliminar, harán su primera presentación oficial el cuadro representativo de los franceses, el Sports Francais, contra el Capitán Prat B. Los franceses, a pesar de estar constituídos sólo en la actual temporada, han dado pruebas en el Campeonato de Apertura de esta dirigente, de ser excelentes elementos para este popular deporte y cuenta en sus filas con jugadores de grande eficiencia.

EN LA CANCHA SANTA FILOMENA

En esta cancha de la calle Santa Filomena se desarrollarán dos lances oficiales que seguramente llamarán la atención de los aficionados del barrio Recoleta. Como lance de fondo actuará el Small Star I contra el Pirque I, dos clubs de la División Intermedia que cuentan en sus filas con elementos de méritos, por lo que seguramente harán una presentación a la altura de sus antecedentes. Serán dirigidos por el árbitro oficial señor Roberto Barrueto, a las 3.30 P. M.

De preliminar actuará el Ricardo Lyon contra el Victoria de Chile, dos cuadros que ya han dado pruebas de eficiencia dentro de las competencias de apertura de la dirigente.

Además en todas estas canchas por la mañana se verificarán varios lances oficiales de las divisiones inferiores, lo que viene en darle un mayor brillo al calendario de la Metropolitana fijado para el próximo Domingo. Entre estos lances merece mencionar los del Britania con Miraflores, el del Río de Janeiro con Huracán, el Remington II v. 1.o de Sta. Elvira, Barcelona, con Zenteno en los Campos de Sports. El Magallanes contra Gold Cross, etc., partidos que logran entusiasmar a nuestros aficionados por el entusiasmo con que actúan estos jóvenes elencos.

En resumen, un calendario excelente y que justamente logrará llamar la atención de nuestros aficionados.

El programa de la Asociación Santiago

LOS LANCES OFICIALES DEL PROXIMO DOMINGO

El calendario de la **decana** señala para el próximo Domingo, **en su** primer día oficial, una serie de **lances** entre varios de sus más caracterizados exponentes, algunos de los cuales, **ocupan** puestos preponderantes en el **football** metropolitano.

EN EL ESTADIO POLICIAL

En este campo de **juegos**, el más hermoso y cómodo de la **capital** se jugarán tres importantes partidos, a saber: Gimnástico con Brigada Central, por la Copa República, y las parejas Cinco de Abril con Wanderer y Carioca con Jorge V., en competencia por el torneo de apertura.

Como se comprende, dado el prestigio de que gozan todos estos clubs, tanto por su sólida constitución como por la excelente calidad de los elementos que en ellos militan, las presentaciones que harán, darán ocasión, para presenciar jugadas llenas de las más variadas e interesantes alternativas.

EN LA CANCHA DEL MAESTRANZA ATLETICO

Otro encuentro de importancia será el que sostendrán los elencos superiores de los Clubs Maestranza Atlético y Piedrabuena, conjuntos dotados de una eficiencia nada común y que tienen por consiguiente justo derecho para pretender a ocupar uno de los puestos de avanzada en la Copa República, serie en que compiten.

EN LA CANCHA DE LA ESCUELA DE ARTES

En este field se medirán por la Copa Miguel Schmidt los clubs Malleco Austral y Unión Argentina, entidades constituídas en su generalidad por elementos jóvenes y diestros, que han sabido adaptarse, con rara habilidad a las modernas orientaciones del popular deporte.

EN LA CANCHA SAN CRISTOBAL

En esta cancha jugarán su primer lance los clubs Raab Recoleta y Santos Dumont, conjuntos que en esta ocasión hacen su debut en las filas de la decana, los cuales, a juzgar por el prestigio de que llegan premunidos, tienen ancho campo en donde desplegar sus encomiables facultades deportivas.

EN LA CANCHA DEL SANTIAGO

Finalmente, en la cancha de la Avenida Independencia N.o 1257, se encontrarán los cuadros superiores de los clubs Santiago e Internado, quienes, año a año han venido cimentando la justa fama de que disfrutan en todo el país.

Estos competidores son unos de los pocos que saben prepararse en vísperas de cualquiera contienda, razón por la cual asombran al público con sus magistrales jugadas, que sólo es dable ver en quienes se han consagrado de lleno a la práctica del viril deporte.

CICLISMO

CLUB CICLISTA "ARCO IRIS". — En sesión celebrada el Miércoles pasado, se tomaron los siguientes acuerdos:

1.o Nombrar delegado a la "Unión Ciclista de la provincia de Santiago al señor Ricardo Bermejo.

2.o Celebrar el aniversario del Club el Domingo 26 del presente.

3.o Autorizar al Capitán del equipo de corredores, señor Gumersindo Salinas para que elabore para esta fecha un programa de carreras.

4.o Fijar en $ 8 la cuota para el banquete que se servirá el día del aniversario, autorizando para que la reciban al Presidente señor Robles, San Antonio N.o 150, y al señor Salinas a la hora del estrenamiento en el Parque Cousiño.

NATIONAL SPORTING CYCLE CLUB. —Esta institución en su última sesión eligió el siguiente Directorio para el presente año:

Presidente, señor Daniel Ayala; secretario, señor Miguel Ballesteros; tesorero, señor Desiderio Mella.

Delegados a la Asociación Ciclista de Santiago, señores Desiderio Mella y Luis Valdés.

Esta corporación tendrá como una divisa, trabajar en cuanto sea posible por el constante progreso del ciclismo nacional.

—Cita para hoy, a las 9.30 P. M., en San Diego 188. A junta general para la recepción del Directorio, aprobar el programa de trabajo y la organización del campeonato de las 5 horas que según acuerdo de la Asociación le corresponderá hacerlas a esta institución.

CLUB CICLISTA CONDOR.—Cita a junta [illegible]eneral para hoy, a las 9 P. M., en San [illegible]ablo 2485.

Figuran en tabla la fusión del ciclismo metropolitano y excursión reglamentaria.

CITACIONES

Miraflores F. C. — Junta general para hoy a las 8 P. M. en el local de costumbre.

Deportivo Huracán F. C.—Junta general para hoy, en el local y hora de costumbre.

Morning Star Infantil F. C.—Junta general para hoy, a las 9 P. M., en Independencia N.o 306, esquina de Lastra.

Wanderer Infantil F. C.—Junta general para mañana, a las 8 P .M., en Escanilla 316.

Peñarol Infantil F. C. — Junta general para mañana, a las 8 P. M., en el local de costumbre.

Club Deportivo Lacámara.—Junta general para hoy, a las 7 P. M., en el local de costumbre.

Balompié Deportivo Control de Entradas. —Junta general para hoy, a las 5 P. M., en la Secretaría, Bandera 575.

Rayo Sporting Club.—Cita a junta general para hoy, a las 7 P. M., en la Secretaría.

Tabla: Asuntos relativos a la reorganización del club.

El Bogotá F. C. — Junta general para hoy, a las 9.30 P. M., en Rogelio Ugarte 1618.

Nuestras instituciones deportivas

EL CARLOS WALKER M. F. C., CUMPLE HOY 20 AÑOS

Entre las instituciones más antiguas y prestigiosas de la capital se destaca el Carlos Walker Martínez F. C., que cumple hoy 20 años de vida.

Durante este lapso ha militado en distintas dirigentes. Sus primeros pasos fueron dados en la Liga Obrera, saliendo ganador en la primera serie durante dos temporadas; después ingresó en la Liga Nacional donde ocupó el segundo lugar. Cuando se fundó la Asociación Cristóbal Colón que alcanzó a dos años de vida, salió en ambas temporadas ganador de la primera división; después ingresó a la Liga Victoria y a la Asociación Arturo Prat; ocupando el segundo lugar en la competencia en ambas dirigentes.

El año 1915 ingresó a la Liga Santiago permaneciendo en ella hasta la fecha, saliendo ganador su primer equipo en las temporadas de los años 23 y 24 en los campeonatos de apertura. Con su segundo equipo está saliendo ganador desde el año 18 hasta la temporada del 24 sin intervalos, ganando en la temporada pasada también el campeonato de apertura compitiendo hasta con equipos de la serie liviana.

Actualmente tiene dos intercity, uno con el La Cruz de Valparaíso, por la copa Escobar Cerda y el otro con el Victoria de Los Andes por la copa Luis Zegers Hempel.

Recientemente el señor Aurelio Pérez Vergara ha obsequiado una copa, que llevará el nombre de Pedro Avendaño, para que sea disputada con el Diego Portales de Melipilla.

De sus filas han salido jugadores sobresalientes que han defendido los colores metropolitanos, tal como los señores Juan Espinosa, Manuel Rebolledo, Juan Araya, Carlos Estrella, Efraín Morales, Manuel Jerez, Timoteo 2.o Vargas, Antonio Apiolaza y otros.

Actualmente compite con tres equipos en la Liga Santiago. Su primer y segundo equipos van ocupando los primeros lugares en el campeonato de apertura.

El directorio que rige sus destinos en el presente año es el siguiente:

Presidentes honorarios, señores: Aurelio Pérez Vergara, y Hernán Silva Alamos.

Director honorario, señor Luis Zegers Hempel.

Presidente efectivo: señor Carlos Tagle; vice-presidente, señor Víctor Hidalgo.

Tesorero, señor Ramón Navarro.

Secretario, señor Juan D. Burgos.

Pro, señor Ulises Aguilera.

Directores, señores: Juan González, Benjamín Oteiza, Víctor Calderón, Carlos Espinosa.

Capitán del I, señor Santiago Gordillo; vice, señor Armando Silva. Capitán del II, Juan A. Araya. Vice, señor Benjamín Oteiza. Capitán del III, señor Juan D. Burgos.

Con el fin de conmemorar dignamente su 20.o aniversario, se efectuará una fiesta familiar, que se llevará a efecto el Domingo 19 del presente, en la calle Andes N.o 4033. Las tarjetas están a disposición de los socios y adherentes en Federico Scott N.o 48, cuyo valor es de $ 5. En la misma fiesta se repartirán los premios ganados en la temporada pasada.

ATLETISMO

El torneo de novicios del próximo Domingo

ALGUNOS DE LOS ATLETAS INSCRITOS

Durante el día del próximo Domingo se verificará en el Estadio de Los Leones, del Turnverein, el primer torneo oficial del año organizado por la Asociación Atlética de Santiago, reservada para novicios.

El anuncio de esta reunión deportiva ha causado gran entusiasmo entre los elementos de los clubes afiliados a esta institución, pues desde hace tiempo se han estado preparando con ahinco a fin de ocupar los primeros lugares de las pruebas.

Hasta el momento se han inscritos no menos de 200 atletas, lo que es augurio de éxito.

CENTRO DEPORTIVO FLAMENGO.— Los siguientes atletas se han inscritos; para el torneo de novicios.

100 metros planos, Alfredo Pardo; 400 metros planos, Alfredo Pardo; 800 metros planos, Manuel Wilson; 1,500 metros planos, Luis Muñoz, Manuel Wilson, Ernesto Estay; 5,000 metros planos, Custodio Mira, L. Muñoz, E. Estay y M. Núñez; Lanzamiento del disco, A. Silva.

CENTRO DEPORTIVO ATLANTIDA.—Los inscritos por esta institución para el torneo del Domingo, son los siguientes:

José Pérez en 1,500 y 5,000 metros planos; Gregorio 2.o Arce, en 1,500 y 5,000 metros planos; Delfín Muñoz, en 800 y 1,500 metros planos, Silvestre Arévalo en 5,000 metros planos; Juan Valiente, en 100 metros planos y salto largo con impulso; Eduardo Arancibia, en 100 y 400 metros planos, Jorge Pinto, en 800 y 1,500 metros planos; Manuel León, en bala y disco; Abraham Grimberg, en bala; Mariano Valiente en 100 metros planos y salto largo con impulso; Osvaldo Sotomayor, en salto alto con impulso y dardo.

GREEN CROSS ATLETICO. — En las pruebas que se indican han quedado inscritos los siguientes atletas para el campeonato de 100 metros, J. Gutiérrez, R. Urzúa, M. García Huidobro.; 200 metros, O. Alvarado; 400 metros, H. Salamanca, M. García Huidobro, E. Mayllard, Fernando Díaz; 800 metros, E. Mayllard; Salto largo, J. Gutiérrez, O. Alvarado, R. Salinas, E. Peró; Salto alto, A. Beaumont; Salto triple, J. Gutiérrez; Garrocha, E. Peró, R. Salinas; Disco, R. Urrejola, R. Urzúa; Dardo, O. Alvarado; Bala, A. Beaumont; 110 vallas, M. Infanta, R. Urzúa, R. Salinas; Posta 4x100, Un equipo formado por J. Gutiérres, R. Urzúa, M. García Huidobro, O. Alvarado; Reservas, M. Infante E. Maillard y E. Peró.

DECLARACION DE FLORIDOR CASTILLO SOBRE LA MARATHON A BUIN

El campeón Floridor Castillo, nos remite la siguiente carta, la que con gusto damos a la publicidad:

"Motivo de los más variados comentarios en los círculos deportivos y obreros, ha sido el resultado de la Marathon a Buin, corrido el Domingo último, donde venciera Pedro Arancibia, y donde el que suscribe sufriera su primera derrota en dos años de rudas contiendas.

A mis amigos y admiradores les debo a este respecto una muy merecida explicación:

No soy el primer hombre que se ve derrotado, así lo he comprendido yo mismo y esta derrota me servirá de experiencia para el futuro.

Hay otras pruebas como la a Puente Alto y Marathon, a San Bernardo, donde nuevamente tendré que medirme contra los atletas que me vencieron a Buin, y donde con toda entereza dije, que habían vencido los que estaban mejor preparados.

Mi dignidad de deportista me obliga a declarar, que no tengo cargos que hacer a nadie, ni mucho menos, estar con disculpas de faltas de entrenamiento, que las zapatillas me calzaban mal, y otras vanideces de que se valen los que sintiéndose imbatibles sufren de vez en cuando una derrota.

Finalmente diré que Pedro Arancibia era al igual que yo, tildado de corredor de segunda categoría, fallando en todas las carreras de fondo. La prueba del pasado Domingo, demuestra a las claras, que en la Federación Atlética no hay egoismo, y a todos los se les ilustra en la forma de competir, y no se endiosa a una sola persona.

En la Federación somos todos iguales. — (Firmado). — **Floridor Castillo**".

FEDERACION PEDESTRE DE CHILE. — Esta colectividad que llevará en adelante el nombre con que se encabeza estas líneas, continuando su programa de competencias del año en curso, ha encargado la organización de la carrera Santiago-Puente Alto para todo competidor al Club Rafael del Canto.

La Federación encarga a su directorio, reunirse mañana Sábado a las 8 P. M. en Avenida Matta 1371.

CLUB PEDESTRE PIETRO DORANDO

Mañana se efectuará la repartición de premios a los vencedores de la Marathon a Buin y carrera Buin a Maipo de ida y vuelta.

Por el orden de llegada, deben asistir a recibir sus premios, los señores Pedro Arancibia, Oscar Molina, Fernando Acuña, Miguel Riveros y Manuel Arce en la Marathon, y Eduardo Díaz y Jorge Pinto en la Buin-Maipo.

Hora y local: 8 P. M. en Avenida Matta 1371. Se recomienda la asistencia a todo el jurado que actuó.

¡Calvos!

El Tratamiento "ALF", es el único que devuelve el cabello perdido, sea cuál fuere la enfermedad.

Conocidas personas siguen el Tratamiento, obteniendo éxitos verdaderos.

Consultas diarias de 8 1|2 a 9 y de 2 a 6.

17—A.

AV. IRARRAZAVAL 3386

CEMENTO MELON

Ofrecen para entrega
inmediata de Calera
y depósitos en ésta:
Matucana Núm. 171
Avd. Irarrázaval 407

WILLIAMSON & Co.

:: :: CATEDRAL Y BANDERA :: ::

RADIOTELEFONIA

INSTALACION COMPLETA
POR $ 150.- OFRECE
THE CHILIAN RADIOPHONE CLUB BANDERA 20

DEPILATORIO INOFENSIVO

EL UNICO QUE NO ESTA COMPUESTO A BASE DE TERRIBLES VENENOS Y QUE NO TIENE NINGUN OLOR DESAGRADABLE. DEJA EL CUTIS COMO SI JAMAS HUBIERA HABIDO VELLO: LISO, SUAVE Y SIN NINGUNA IRRITACION.

PRECIO: CAJA $ 1.00

1280 — SANTO DOMINGO — 1280

(CASA PARTICULAR)

Aplicaciones por señora especialista en belleza del rostro. Extirpación de pecas ,manchas, rojeces, grietas, arrugas, espinillas, barros y otros defectos del cutis. Precios módicos. Consultas gratuitas.

A-20

Dirección General de Sanidad

Se llama a concurso para proveer en propiedad el puesto de jefe de la 9.ª Zona Sanitaria, con residencia en Valdivia.

Los documentos y demás antecedentes que acrediten la competencia de los interesados, se recibirán en la Secretaría de la Dirección General de Sanidad, hasta el 20 del mes en curso.

Los oponentes deberán acreditar, a lo menos, cinco años de ejercicio profesional.

Dr. ENRIQUE FAGALDE VILLELA,
SECRETARIO.

A-18

SI AL

TEÑIR EN CASA

SE USAN LAS INCOMPARABLES ANILINAS ALEMANAS

CORONA

(BRAWNS)

Se tiene garantía del éxito y seguridad de economía

SE VENDEN EN TODAS LAS BOTICAS

COMPAÑIA CHILENA DE TABACOS

DIVIDENDO PROVISORIO

Desde el día 24 del actual se pagará a los señores accionistas, en el BANCO ESPAÑOL DE CHILE, un dividendo provisorio de $ 2 por acción (libre de impuesto).

EL REGISTRO DE ACCIONISTAS quedará cerrado desde el 13 al 24, ambos inclusives.

24—A.

Valparaíso, 13 de Abril de 1925.

EL DIRECTORIO.

LOS AVIADORES QUE DIERON LA VUELTA AL MUNDO PREFIEREN EL PACKARD

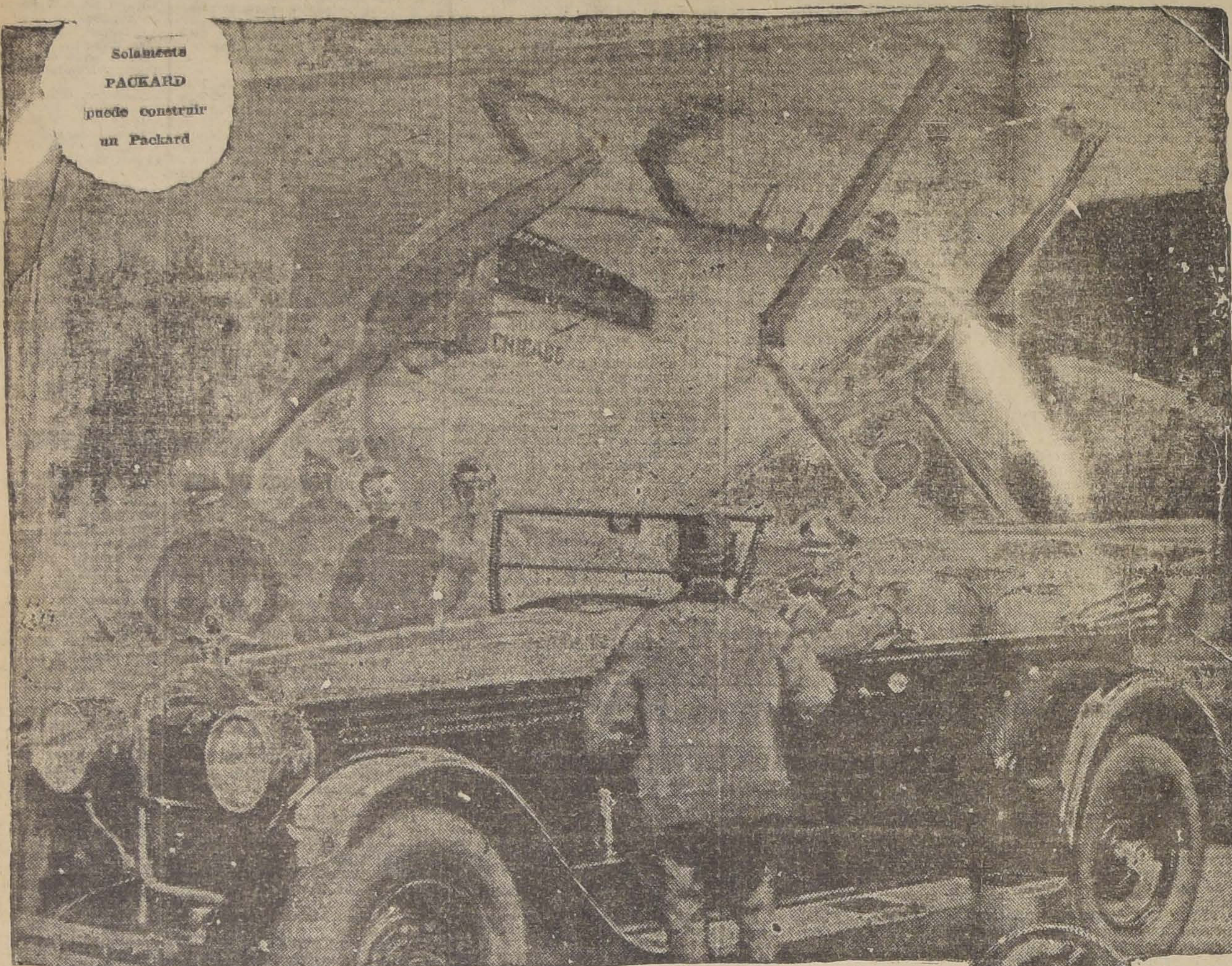

OCHO CILINDROS EN LINEA

MODELOS DE SEIS CILINDROS. DESDE

$ 38,000

MONEDA CORRIENTE

MODELOS DE OCHO CILINDROS. en línea. desde

$ 54,000

MONEDA CORRIENTE

La COMPAÑIA PACKARD acaba de recibir uno de los más grandes triunfos que haya merecido jamás ningún fabricante de automóviles.

Cinco de los seis aviadores que dieron la vuelta al mundo, cuando se les preguntó cual entre todos los automóviles preferían que se les obsequiase como recuerdo de su histórico vuelo, escogieron el PACKARD, ocho cilindros, en línea.

El hecho que estos hombres, que confiaron su suerte a motores Liberty, fabricados primero por la Packard, hayan preferido el PACKARD-OCHO, cilindros en línea, entre todos los otros automóviles, es una prueba de la calidad de estos magníficos coches de lujo.

Barahona, Herman Hnos. & Cía.

BANDERA ESQUINA SANTO DOMINGO

LAS OCHO VUELTAS AL CIRCUITO SANTA ROSA-BAJOS DE MENA-PUENTE ALTO Y LA LEGUA

ENORME ENTUSIASMO QUE DESPIERTA ESTA GRAN PRUEBA QUE SE DESARROLLARA EL PROXIMO DOMINGO

Ha seguido acreceitándose el gran entusiasmo que reina en el público con ocasión de la carrera de automóviles [illegible] se efectuará el próximo Domi[illegible]9 de Abril. Se espera [illegible] más lisonjero éxito,

Aladino Azzari, vencedor de la carrera a Lontué, participara en la prueba del Domingo

tan sólo con la presencia en este simpático torneo, de los delegados al Primer Congreso Nacional de Vialidad y representantes de Asociaciones de Automovilistas extranjeras.

Esta carrera comprende ocho vueltas al circuito Santa Rosa, Bajos de Mena, Puente Alto y La Legua, es decir, los coches pasarán ocho veces a gran velocidad frente a las tribunas, con total de 240 kilómetros de recorrido. El espectáculo será imponente, debido a la gran pericia de los volantes, pues, participarán en ella pilotos de reconocida actuación. A continuación damos una lista completa de ellos, y son:

Señor:
Lelan James, automóvil Hudson;
Carlos Bertelsen, Buick;
Juan Holsman, Hudson;
Aladino Azzari, Studebacker,
Carlos Orrego, Ford,
Luis Rodríguez, Dodge;
Rodolfo Gallos, Essex;
Domingo Bondi, Hudson.

Advertimos muy especialmente al público que la largada del primer coche será a las ocho en punto, por lo tanto, quedará interrumpido el tráfico en los caminos indicados, sin permitirse el estacionamiento de ningún vehículo a lo largo del camino. Se ha escogido un sitio especial en el camino La Legua y que les permitirá dominar en toda su amplitud el espectáculo de la prueba.

La fiesta será amenizada por una banda militar y con un programa escogido de música.

Los pilotos deberán tomar en cuenta que se colocará una bandera blanca 300 metros antes de cada curva, a fin de prevenirse. Las en-

Carlos Orrego, campeón chileno del volante, que defenderá los colores del Ford

tradas estarán en venta en los siguientes puntos:

Asociación de Automovilistas de Santiago; Restaurant Becker; Restaurant Santiago; Restaurant Richmond; Confitería Palet; Confitería Olimpia; Casa Well; Casa Besa y Cía.; Casa Miguel Martínez y Casa Carlos Ortega.

En la boletería sólo se venderán localidades desde las 6 1|2 A. M. Se recomienda al público adquirir sus entradas con tiempo en los locales indicados, pues, como hemos dicho, dada la gran demanda que ha habido, es muy posible que muchas personas queden sin presenciar esta gran carrera.

Para facilidad del público se establecerá un servicio continuo de góndolas Brockway que saldrán de la Plaza de Armas hasta las mismas tribunas.

Las góndolas llevarán en lugar visible un cartel que indique que son las que efectúan el recorrido indicado. La primera góndola partirá a las 6 1|2 A. M.

Recomendamos a los asistentes a esta carrera que las tribunas están instaladas en el camino La Legua esquina Santa Rosa. Por lo tanto, los automóviles deben entrar por la calle Santa Rosa hasta el camino La Legua, donde se le indicará la ubicación.

RADIO, REGALO

POR SOLO 8 DIAS
FCNOS REGULABLES
EL PAR a $ 35.-
THE CHILIAN RADIOPHONE CLUB. -- BANDERA 20

LA ULTIMA CLASICA CARRERA POR CARRETERA EN CALIFORNIA

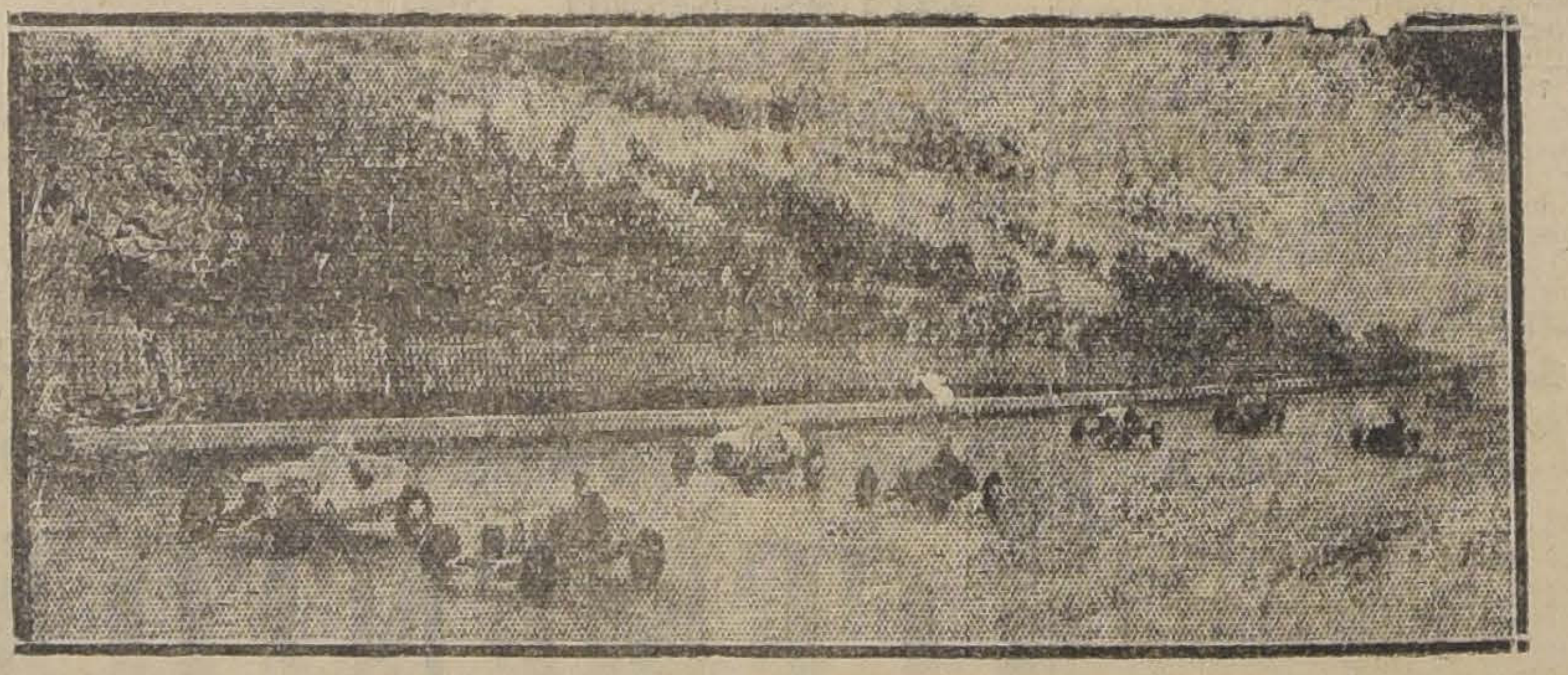

La partida de la carrera clásica automovilística en la carretera de Culer City, California, que fué suspendida a causa de la colisión de dos de los coches que tomaron parte en ella. En primer término, a la izquierda, se encuentra Stuart Wilkinson, cuyo auto apenas escapó de un choque con el manejado por Frank Elliott. Ambas máquinas patinaron hasta el borde de la carretera y se estrellaron contra la empalizada. Los conductores quedaron heridos levemente y los coches destrozados por completo.

CREMA CONTRA ARRUGAS

MARAVILLOSA CREMA, INVENTO MODERNO, QUE TIENE LA FACULTAD DE DEVOLVER CON SU USO CONTINUO, LA FRESCURA PRIMITIVA A LOS CUTIS ENVEJECIDOS.

CAJA $ 3.00

Pídala en
1280 — SANTO DOMINGO — 1280
(CASA PARTICULAR)

Consultas gratuitas de señora especialista en belleza del cutis. La crema no tiene agentes y sólo se vende en SANTO DOMINGO N.º 1280.

20-Ab.

CAIDA DEL PELO

Puede detenerse inmediatamente con el uso del ESPECIFICO BENGURIA, único remedio eficaz, desaparecen las grasas y caspas.

Las canas se curan radicalmente, dando vida y hermosura al pelo.

El nuevo método Kelly

Por medio del nuevo y radical procedimiento de manufactura seguido sólo por la casa Kelly, el nervio del talón se forma, colocando tras de tela de alambre trenzado y aislado en goma en las vueltas de las capas de cuerdas, las cuales, en vez de extenderse de un extremo a otro del talón como en la construcción ordinaria, son continuas, pues empiezan al principio de la capa interior y terminan al fin de la capa exterior. De esta manera, el nervio del talón forma parte integrante del neumático desde el mismo principio, en lugar de ser meramente colocado y adherido después a él.

Las capas de cuerdas no se cortan en el talón sino por el contrario, son continuas y de construcción a una tensión absolutamente uniforme, de suerte que el neumático tiene naturalmente más "juego" y mayor flexibilidad. El nervio del talón no puede romperse ni separarse y como no hay tiras de refuerzo que causen rigidez a la parte de la pared más próxima a la llanta metálica, se suprime así una causa de posible defecto.

A LOS AFICIONADOS AL VOLANTE

Hacerse socio de las Asociaciones Automovilistas de Santiago y Valparaíso, es contribuír al progreso nacional, hacer obra útil y de trascendencia por el prestigio del país, conquistar consideraciones de orden moral y obtener prerrogativas y ventajas que sobrepasan el pequeño sacrificio que se exige.

Nuevos records au movilístico

El automovilista británico E dridge batió en el autódromo d Montlhery (Francia) los siguient records mundiales: 5 millas en 2'1 47-100 y 10 kilómetros en 2'1 45|100. Recorrió estas distancias a una velocidad mayor de 206 kilómetros por hora.

Parece mentira, pero es la pura verdad

Parece mentira, pero es verda que sea tan crecido el número d personas enfermas de los riñone Y QUE NO LO SABEN. Si sabe que se sienten enfermas, que tienen deseos de trabajar, que l duele la espalda y la cintura, q su vejiga no funciona como a tes, que tienen que levantarse e la noche a hacer aguas, que en l mañana se levantan tan cansad como se acostaron, que a menud sienten mareos y dolores de cab za, que se malhumoran con faci lidad, que les cuesta un esfuerz atender a sus quehaceres, que l men el inclinarse a recoger alg del suelo, que sus ojeras cada d son más pronunciadas o que sus tobillos se recrecen con facilidad que si están sentados les duele l cintura y si están de pie tambié les duele; que respiran con dificultad al menor ejercicio; que sus orines dejan asiento cuando reposan en una vasija, que sienten ardor al orinar; en fin, saben que n están bien, pero no saben cuál e la causa. Si es usted una de esta personas, si siente usted algun o algunos de estos síntomas, co toda probabilidad sus riñones n están bien. Atiéndalos a tiempo Compre en cualquier botica la

Pastillas del Dr. Becker

Para los RIÑONES y VEJIG

conocidas del público, boticarios doctores por muchos años. Tóme las por algunas semanas. Mientra más pronto las tome, mucho m jor para usted.

El gran premio automovilístico de Indianápolis

Sobre 500 millas, se correrá dentro de breves semanas el Gran Premio de Indianápolis. Es esta una de las cuatro pruebas importantes a los efectos de la clasificación del campeonato mundial. Este año Indianópolis ha de sentir la ausencia de los "ases" que han pagado con sus vidas el tributo a la causa automovilística. Pero se nos informa que Miller ha reclutado una buena cantidad de campeones y que veremos otra vez una brillante batalla sobre la pista tan popular de Indianápolis. Italia participa oficialmente en la carrera.

COMPRE UN Ford A ORREGO

HUERFANOS 819 - 823

AL LADO DEL TEATRO VICTORIA

Las actividades de la Asociación de Automovilistas de Santiago

BREVE RESEÑA DE SU IMPORTANTE LABOR REALIZADA DESDE SU FUNDACION

Fué fundada en Abril de 1922. En Mayo del mismo año obtuvo personalidad jurídica.

Ha invertido 29.000 pesos en construcción y mejoramiento de caminos, integrados en arcas fiscales, donados al Cerro San Cristóbal, Parque Cousiño y en trabajos propios.

Ha invertido 10.000 pesos en maquinaria para caminos.

Ha invertido $ 3,500 en gastos de señalización.

Fundó en agosto de 1924 la revista "A. A. S.", sobre temas técnicos camineros y automovilistas.

Cuenta en la actualidad con más de 1.200 socios que pagan $ 60 anuales, y que gozan de una serie de franquicias.

Ha emprendido la labor de hacer la carta caminera de todo el país, trabajo que está actualmente por terminarse.

Ha publicado y editado la carta caminera de Santiago a Cartagena, de la vuelta de los balnearios desde Valparaíso a La Ligua, del camino longitudinal de Santiago a Lontué. Ha publicado la Cartilla Geográfica de turismo de las provincias de Santiago y Lontué. Ha publicado la Cartilla Geográfica de Turismo de las provincias de Santiago, Valparaíso y Aconcagua en 20 tarjetas con toda clase de detalles camineros y de turismo. Entregará al público en el presente mes la Cartilla Geográfica de turismo de las provincias de Santiago, O'Higgins Colchagua, Curicó, Talca, Linares, Maule, Ñuble y Concepción, con informes detallados geográficos y de turismo de 300 rutas trasversales.

Ha iniciado la señalización de los caminos provinciales, habiendo ya realizado la de los caminos de Pirque Santa Rosa, Cerro San Cristóbal, y debiendo seguirla en el presente mes de todos los demás caminos provinciales con postes de cemento armado semejante a los adoptados en Europa y Estados Unidos.

Ha iniciado la organización del tránsito urbano, conforme a los últimos procedimientos adoptados en el extranjero, por medio de postes luminosos.

Ha estudiado y publicado reglamentaciones sobre tránsito urbano, patentes de vehículos, impuestos aduaneros y señalización.

Reparte gratuitamente su revista a las Legaciones, Consulados de Chile, en el extranjero, autoridades de diversos países y gran número de ingenieros y particulares nacionales.

Inicia en estos momentos la fundación del Country Club, para lo cual cuenta con un pabellón especial en el Cerro San Cristóbal y seguidá instalando otros en los principales balnearios.

BROCKWAY

EL AUTO-CAMION QUE SE HA ACREDITADO TRABAJANDO

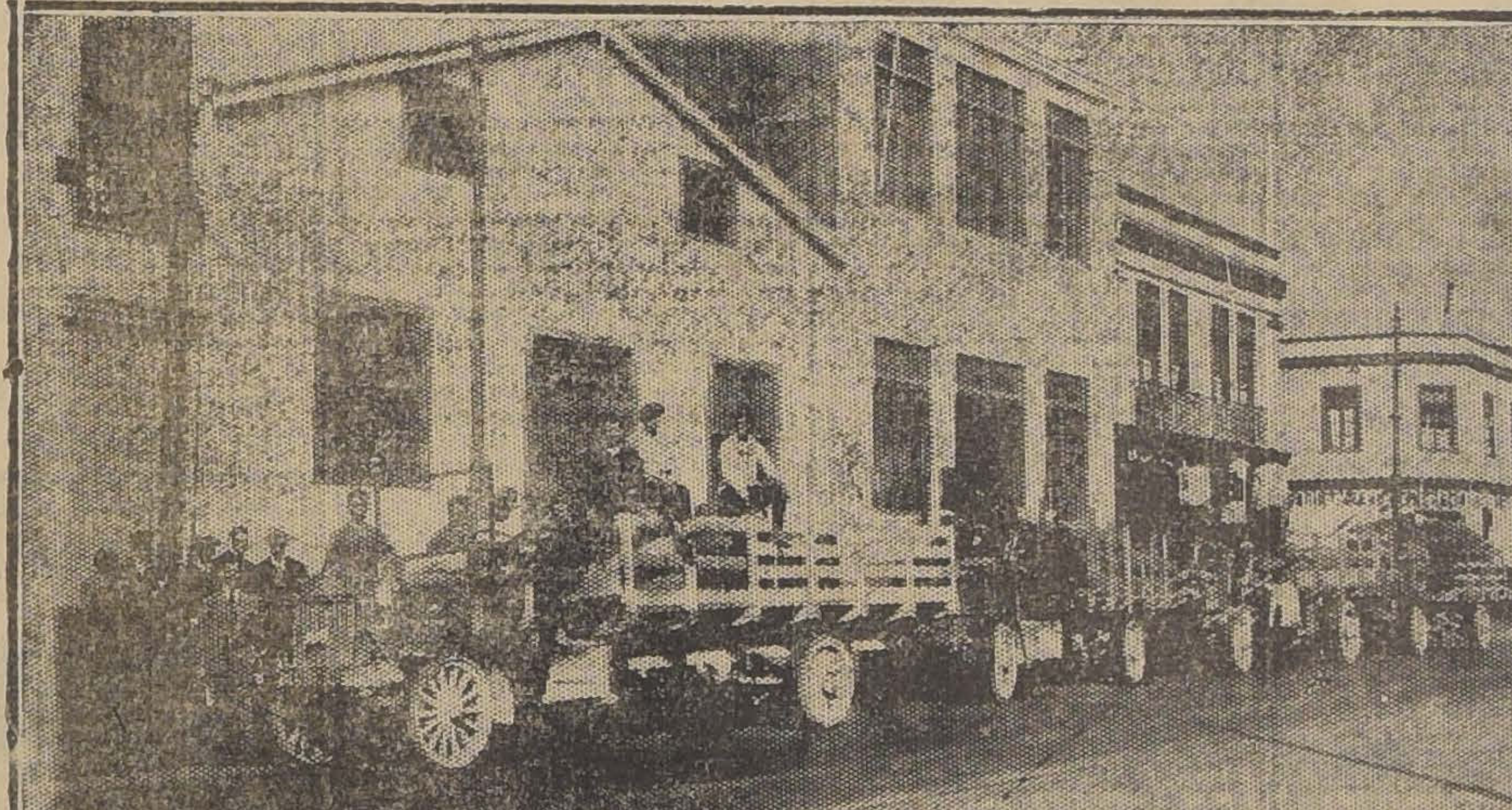

CUATRO DE LOS SEIS AUTO-CAMIONES BROCKWAY QUE POSEE EL Sr. PABLO DE TEZANOS PINTO

Estimado lector: si Ud. piensa adquirir un auto-camión, estudie bien la inversión que va a dar a su dinero, informándose con documentos como los que exhibimos, de las opiniones de los técnicos sobre las cualidades de nuestros Brockway.

VALPARAISO, ENERO 18 DE 1925.

Señores
ROSENQVIST y Cía. Ltda
Casilla 207.
Presente.
Muy señores nuestros:

Poseedor de seis camiones "Brockway" que corren en la línea Valparaíso-Casablanca-Valparaíso desde hace tres años con buenos resultados, resolví en Febrero del año 1924 establecer un nuevo servicio aprovechando las bondades de estos camiones, e inauguré la línea Valparaíso-Melipilla-Valparaíso, directo.

Destiné a esta línea 3 camiones "Brockway": el de 5 tons., para la carga grande, y 2 de los de 2½-3 tons., para pasajeros y la carga de menor peso.

Este camión de 5 tons. tiene en mi poder 2 años de uso y lo compré al arquitecto señor don Antonio Duranti. Este caballero lo trabajó durante dos años acarreando materiales desde el Puente Negro en Viña del Mar hasta Playa Ancha, donde estaba construyendo varios edificios. Es de advertir que justamente en aquella época se estaba construyendo el camino plano, por lo que todo el tráfico entre Valparaíso y Viña se hacía por los cerros. Tiene, por lo tanto, este camión, 4 años de constantes servicios, habiendo hecho en estos últimos días 5 viajes de ida y vuelta a Santiago, (cada viaje 160 kilómetros de ida), en varias ocasiones lo he sobrecargado por el recargo de fletes que he tenido, y son innumerables las veces que el camión ha ido a Melipilla (95 kilómetros) con 7 toneladas de carga.

Los otros 4 "Brockway" de la línea a Casablanca están también en espléndidas condiciones y trabajan con toda regularidad.

Mi experiencia de 10 años de ingeniero, dirigiendo mi garage y mi empresa de camiones de carga, me permiten apreciar técnica y prácticamente la indiscutible superioridad del "Brockway" sobre sus competidores. El que dude de mi aseveración, no tiene más que pasar por mi garage y me daré el placer de mostrar el motor, el embrague, la caja de cambios y el diferencial, que están como nuevos, en cualquiera de mis camiones, a pesar de los 4 años de servicio.

Doy este amplio certificado a favor del "Brockway", no porque se llame "Brockway" y tenga el prestigio y la fama, sino que por que el producto, o sea el camión, es realmente insuperable.

Mis seis camiones son mi orgullo, y lo son también de sus importadores y con mayor razón de sus fabricantes.

De Uds. Atto. y S. S.

(Firmado): PABLO DE T. PINTO,
(Ingeniero).

Los importadores de los auto-camiones Brockway se preocupan de dar buen servicio a los camiones vendidos; la propaganda de las buenas cualidades del Brockway la hace la unanimidad de sus poseedores satisfechos.

Importadores:

ROSENQVIST Y CIA. LDA. Valparaíso, Iquique, Santiago, Antofagasta

AYER SE FIRMO EL CONTRATO VICENTINI - GONZALEZ

EL CAMPEON CHILENO RECIBIRA 25,000 NACIONALES DE PREMIO.—LA PELEA SE REALIZARA EN BUENOS AIRES EL 2 DE JUNIO.—ENORME INTERES QUE DESPIERTA EN LA CAPITAL ARGENTINA LA PRESENTACION DEL CHILENO.—¿QUIEN ES EL RIVAL DE VICENTINI?

Desde hacía muchos días que el activo hombre de negocios, Andrés Lasalvia, venía gestionando obtener un match del campeón suramericano de peso liviano, el chileno Luis Vicentini, para realizarlo en Buenos Aires.

EXITO DE LAS GESTIONES

Después de largas discusiones entre Lasalvia y el campeón chileno, se pudo formalizar el contrato de pelea para que Vicentini se traslade a la Argentina.

Ayer en la mañana fué firmado el contrato en una de las Notarías de esta ciudad.

Dicho contrato establece que el campeón chileno percibirá la bonita suma de $ 25,000 nacionales de premio por sostener una pelea con el campeón argentino de peso medio liviano, José González, encuentro que se realizará en Buenos Aires el 2 de Junio y será a 12 rounds.

Luis Vicentini

HABLANDO CON LASALVIA

Tuvimos ocasión de conversar breves momentos con Lasalvia, el que ha conseguido gestionar el match Vicentini-González.

Estoy cansado con el trabajo que me han dado las gestiones para conseguir que Vicentini firme el contrato. Las exigencias del chileno eran difíciles de aceptar, dice nuestro entrevistado, los boxeadores piden mucho y podríamos decir como el dicho popular, "hasta un loro para la mano".

Lasalvia ríe. Está acostumbrado a estas actividades.

El match que he organizado ha despertado enorme interés en Buenos Aires. Será un encuentro sensacional, donde los bonaerenses tendrán oportunidad de ver actuar al más completo boxeador que ha producido la América, luchando contra José González, un ídolo de los rings argentinos.

Llevo otro boxeador chileno que hará los preliminares para ese día.

Será un espectáculo internacional el que vea Buenos Aires, termina diciéndonos Lasalvia.

JOSE GONZALEZ

Este será el rival que tendrá el chileno. Es un boxeador joven de gran valentía, mucha dureza y que posee una acometividad extraordinaria.

Su récord es maravilloso, pues ha sostenido más de 30 combates y jamás ha sido derrotado, llamándosele en su patria "el invicto".

Ha vencido a boxeadores de la categoría de Joe Wall, Walter, Osteni, nuestro campeón Víctor Contreras.

González aventajará a Vicentini en 6 kilos, siendo el campeón medio liviano de Argentina.

LO QUE DICE VICENTINI

En la tarde recibimos la visita del campeón que, venía a darnos la noticia de que se trasladaría a la Argentina a pelear con José González.

Vicentini nos dijo: He firmado un contrato para pelear en Buenos Aires con José González.

Estoy satisfecho del premio y me entrenaré con entusiasmo para alcanzar la victoria.

—¿.........?

—Me trasladaré a Buenos Aires el 10 de Mayo y regresaré a mi patria tan pronto termine la pelea.

CENTRO ENRIQUE MADRID B. C.— Cita para hoy, a las 3 1|2 P. M., a junta general, en Barnechea N.o 365.

MEDIDORES B. C. Y BENITO VERGARA B. C.— En esta redacción hay correspondencia para los presidentes de estos centros.

CITACION.— A Humberto Plané se le necesita en esta redacción a las 7 1|2 P. C. con urgencia.

DESAFIOS. — Luis A. Díaz, del Centro Fariña, le cede la revancha al señor Juan Retamales y pide revancha a Víctor Soto. Bases: en Fariña 462, de 7 a 8.30 P. M., todos los días.

Compañía Cervecerías Unidas

PAGO DE DIVIDENDO

Desde el Viernes 17 de los corrientes se repartirá a los señores accionistas de esta compañía, por el Banco de A. Edwards y Cía., el dividendo final de $ 6, por acción, acordado en junta general ordinaria del 9 del actual.

Siguen cerrados los registros hasta esa fecha.

EL GERENTE.

PROPUESTAS PUBLICAS

Pídense propuestas públicas para dotar de local a la Escuela N.o 243 de la ciudad de Santiago, dentro del radio que se indica y por la renta que se expresa:

Radio: Caupolicán, Luis Beltrán, Rengo y M. Infante.

Renta anual: $ 5,100.

Las propuestas se abrirán en la Sección Locales de la Dirección General de Educación Primaria, el 27 del actual, a las 3 P. M.

EL DIRECTOR GENERAL DE EDUCACION PRIMARIA

ORDENES NUEVAS

Chacra

Al Oriente Santiago

$ 500,000.— 34 HECTAREAS REGADAS, de ricos suelos profundos, a 25 minutos de Plaza Italia, explotada en Lechería y plantación frutal de 20 hectáreas. Espléndida casa moderna, parque, linda vista. Silo. Gran bodega. Galpón moderno, etc. Deuda Caja: $ 140,000. Excelente inversión.

FUNDO

En Talca, lado Estación

$ 750,000.— 760 HECTAREAS REGADAS, 200 con trébol. Terrenos pastosísimos, todo cultivo; explotado en siembras y acreditada lechería moderna, etc. Casas y buenos edificios. Gran rentabilidad efectiva y rápida valorización.

ALFREDO TAGLE RODRIGUEZ

Catedral 1137. — Cas. 3132

Las peleas de mañana en la Federación de Box de Chile

GUSTAVO CANO Y JORGE NAVARRO, EN DIEZ ROUNDS. — JOHN BULL Y DOMINGO SANCHEZ EN OCHO ROUNDS.— EL PRELIMINAR.— AYER SUSPENDIERON LOS RIVALES SUS ENTRENAMIENTOS

Mañana se efectuará en el ring de la Federación de Box de Chile, Arturo Prat 38, el match a cargo de los pesos livianos, Jorge Navarro y Gustavo Cano.

Las condiciones de los rivales, hacen difícil un pronóstico, ya que si bien Cano parece más científico que su rival, éste en cambio es de mayor dureza y acometividad.

El entrenamiento de ambos ha sido esmerado, y sólo esperan el momento de subir al ring, para demostrar ante sus admiradores, el estado admirable en que se encuentran ayer fué el último día que trabajaron, demostrando como en los trabajos anteriores, un admirable estado.

Cano, no actúa en nuestros rings desde la noche que en admirable forma triunfara sobre Jorge López, mereciendo este encuentro elogiosos comentarios de la prensa y público en general.

EL SEMI-FONDO

La pelea de semi-fondo, será un encuentro a ocho rounds entre Domingo Sánchez y John Bull.

El primer actuó hace algunos días contra Oscar Berbelagua, haciendo una lucida pelea que resultó en empate, y demostrando el chico Sánchez la potencia y seguridad de su golpe de derecha.

Bull, hace su debut en nuestros rings, después de haber tenido en Valparaíso y Concepción, una lucida actuación, combatiendo con los hombres de su peso y venciendo en la mayoría de las ocasiones.

EL PRELIMINAR

El preliminar a cuatro rounds ha sido confiado a Erasmo Molina y Víctor Retamales, dos pesos mosca ya conocidos por su valentía y buena escuela.

En esta ocasión, estos pequeños pugilistas van disputándose todo el premio al vencedor.

LAS LOCALIDADES

Como ha sido costumbre en el local de la Federación de Box, no existirá sino una sola localidad, la que en esta ocasión ha sido fijada a precio popular.

CITACION

Cítase para hoy, de 4 a 5, a John Bull, en Castro 159.

Centro Boxeril "Los Sports"

PROGRAMA COMPLETO DE LAS PELEAS DE MAÑANA DOMINGO, EN LAS QUE ACTUARAN ELEMENTOS DE PRESTIGIO DE VARIOS CENTROS

Si interés han despertado las veladas pugilísticas que organiza este Centro, los encuentros de mañana han de superar con creces. Los afanes gastados para formalizar el programa de los dos días indicados, así lo demuestran, como lo confirmarán los aficionados al leer esta información.

En las peleas de mañana subirán al ring destacados elementos de centros amigos, cuyos pupilos han deseado cruzar guantes con los de "Los Sports". El programa que se desarrollará es el siguiente:

Cinco rounds entre Oscar Arancibia, del "National", con José Cajales, de "Los Sports".

Cuatro rounds entre José Ponce, de "Los Sports", con Guillermo Acevedo, del "Deportivo Medidores".

Cuatro rounds entre Rogelio Núñez, del "Rodolfo Núñez", con Aquiles Lorca, de "Los Sports", (desempate).

Cinco rounds entre Angel Jeria, de "Los Sports", con Juvenal García, del "Rodolfo Núñez".

Cinco rounds, match semi fondo entre Carlos Jiménez, de "Los Sports", con Oscar González, del "Deportivo Medidores".

Cinco rounds, match de fondo, entre Alberto Navarro, del "Tallman", con Humberto Reinoso, de "Los Sports".

El programa del Domingo contiene siete encuentros y son los siguientes:

Domingo Quintana y Raúl López, ambos de "Los Sports", tres rounds (revancha).

José Pardo, particular, con Jorge Romero, del "Boston", cuatro rounds.

Eleodoro Garros, de "Los Sports", con Carlos Márquez, particular, cinco rounds (revancha).

Luis Arancibia, de "Los Sports" con Julio Osorio, particular, cuatro rounds.

Miguel Parraguez, del "National" con Ramón Romero, de "Los Sports" cuatro rounds.

Carlos Rojas con José Rojas, ambos de "Los Sports", eliminatoria interna, match de semi fondo, a cinco rounds.

Augusto Alarcón, de "Los Sports" con Pedro Alvarez, particular, match de fondo, a cinco rounds.

CENTRO BENJAMIN TALLMAN. —**Copa Leopoldo Falconi.**— Recabada de la Federación Amateur de Box de Chile, la autorización para efectuar el campeonato por la Copa Leopoldo Falconi, el Centro Benjamín Tallman, ha acordado abrir desde hoy, las inscripciones, pues la competencia, la iniciará en los últimos días de la primera quincena de Mayo, una vez que haya cumplido los compromisos deportivos que lo ligan en Valparaíso y Talca.

Acuerdos.— En sesión de anoche, el Directorio del Centro tomó los siguientes acuerdos:

Aprobar las bases del entreciudades concertado por don José Araya con el Van Buren de Valparaíso.

Aceptar el intercity que para el 2 de Mayo, ha fijado en Talca el presidente de la institución, don Pedro Desriviers.

Cooperar al éxito de la formación de la Asociación Provincial de Box de Santiago.

Perdonar las cuotas atrasadas a los socios que antes de una semana cancelen el mes de Marzo.

Proseguir el Sábado 25 las peleas por el campeonato interno.

"LOS TIEMPOS" B. C.— Cítase para hoy, a las 6 de la tarde, en esta redacción, a los aficionados Julio Muñoz, Enrique Román, Alberto Alonso, Luis Lagos, Gilberto Romero, Eduardo Muñoz y Tomás Fernández.

GRAN VELADA BOXERIL EN EL "ATILIO GONZALEZ" PREPARADA PARA EL PROXIMO DOMINGO. — Este Centro ha estado preparando con todo entusiasmo para el próximo Domingo, una velada boxeril, sobresaliendo el match entre los pesos medios Pedro Silva con Manuel Fuenzalida.

Otro número interesante a la velada será el encuentro entre los pesos livianos Ignacio Romero versus Manuel Peralta, dos destacadas figuras en su peso.

Completará la velada, interesantes preliminares.

;omentarios sobre el programa del Domingo en el Club Hípico

De bastante interés se presenta l programa del Domingo en nuestro rincipal hipódromo, que consta de cho pruebas.

La base de la reunión la constiuye el clásico Cotejo de Potrillos, obre 1.100 metros y con un premio e $ 10,000 al vencedor.

El favorito será El Ocho, invicto ne al ganar al galope el Reglaentario "El Estreno, demostró una ran superioridad sobre los demás roductos de su generación.

El hijo de Buñuelo se ve muy bien lleva la gran monta de Baeza, pe- o la carrera no se le presenta muy lara, pués dispensará tres kilos a arousse, que es muy bueno, y cinco Vaso de Oro, que en El Debut ausó tan buena impresión. Son stos dos animales los más serios vales del pupilo de Vial.

—Levantino no necesita más que epetir su performance detrás de ley de Espadas, para adjudicarse premio Culata, sobre 1,500 meros, con que se abre la reunión. Ioninton debe escoltarlo.

—En la segunda carrera, sobre na milla, destinada para tres años más, no ganadores, se destacan, alloway, Kavala, Ganadero, Zanajo, Brocatelle y Cartilla. El favoito será el pupilo del Burlesco.

—El tercer lugar en el programa o ocupa el premio Constanza, sobre ,100 metros, para productos de dos ños, no ganadores.

Anastasio será el favorito, por su tercer lugar en "El Estreno", y su segundo puesto detrás de Agnes.

Genaro, Kandahar y Majadera, son los enemigos del pupilo de "Los Bomberos".

—En la cuarta carrera, sobre 1,100 metros, debutará la potranca importada Odisea, hija de St Emilion y Penépole II, del Burlesco, que es muy buena y que los entendidos la consideran como la ganadora de las libras.

Si es así la potranca debe imponerse, pués Early Rose, La Circasiana y Monina, que son los principales candidatos de la carrera, no valen gran cosa.

—De muy difícil pronóstico es el premio Crescide, handicap, sobre 1,400 metros.

Itch, Cáucaso, Percala, Dody y Malesherbes, bien se merecen a los pesos que van.

—Entre Vagual, Bilanz, Lea, Irlandés y Pistacho, debe buscarse el ganador del premio Crescendo, sobre 1,400 metros, que se corre a continuación del clásico.

—La prueba de clausura es un handicap de fondo, en que la opinión del público estará muy repartida entre Bricole, Fanfarrona, Insaciable y Almodóvar.

La sorpresa puede venir de Zadorija, que por algo era favorita el Domingo pasado.

?robables montas y competidores para las carreras del Domingo en el Club Hípico

'RIMERA CARRERA. — 1,500 METROS
Ioninton, 58, M. Vera.
.evantino 58, P. Rebolledo.
:l Cinco 56, L. A. Morgado.
avanesa 54, W. Fuentes.
.gua Viva 48, L. Fuentes.
SEGUNDA CARRERA. — 1,600 METROS
Ialloway 58, M. Vera.
Cavala 54, P. Rebolledo.
anadero 51, L. Fuentes
Ceysol 50, L. Lacroix.
.ancetazo 50, L. González.
ancajo 46, C. Santelices.
:ona Seca 46, J. Gajardo.
alderón 42, R. Olave.
Brocatelle 40, L. Fuentes.
artilla 40, N. N.
alaor 40, M. Rojas.
Iighlander 40, L. Torrealba
Cenmure 40, P. Olguín.
Crasure 40, L. Carrasco.
ilver Mine 40, P. Muñoz.
ERCERA CARRERA. — 1,100 METROS
Anastasio 56, H. Ramírez.
Antu Chen 54, Arm. Nieto.
Litanilla II 54, C. Santelices.
nmortal 54, P. Silva.
Genaro 54, P. Rebolledo.
Kandahar 54, L. Fuentes.
Luxor 54, L. A. Morgado.
Copa de Oro 52, M. Aranda.
Kilvorita 52, R. Olguín.
Majadera 52, J. Oregón.
CUARTA CARRERA. — 1,100 METROS
Early Rose, 54, H. Ramírez
Facundina, 54, P. Silva.
Glorious Day, 54, P. Rebolledo
Jubol, 54, R. Olave
La Circasiana, 54, N. Ramírez
W. Queen, 54, M. Baeza
Odisea II, 54, Arm. Nieto
Monina, 52, O. Contreras
Fontevedra, 52, Arm. Silva
Por Merced, 54, L. Fuentes
Vigésima, 52, H. Herrera
QUINTA CARRERA — 1,400 METROS
Itch, 58, V. Jara
Cáucaso, 53, Alf. Silva
Lince, 53, L. Bravo
Percala, 53, L. A. Morgado
Doddy, 52, M. Núñez
Malesherbes, 52, H. Ramírez
Gondolero, 50, L. González
Puelche, 49, Arm. Silva
Juglar, 46, C. Santelices
Soga, 42, J. Osorio
SEXTA CARRERA — 1,100 METROS
El Ocho, 55, M. Baeza
Buen Día, 52, S. Villanueva
Larousse, 52, H. Ramírez
Tullin, 52, M. J. Silva
Beau Nash, 50, P. Silva
Calambrai, 50, Alf. Silva
Vaso de Oro, 50, C. Guerra
SETIMA CARRERA — 1,400 METROS
Pistacho, 60, L. Bravo
Danger, 53, J. Oregón
Big Baby, 51, H. Ramírez
Vagual, 50, L. González
Irlandés, 47, U. Ibarra
Jana, 47, C. Guerra
Lea, 47, R. Olave
Bilanz, 45, P. Silva
OCTAVA CARRERA — 2,500 METROS
Bricole, 58, V. Jara
Insaciable, 54, Alf. Silva
Jolly Fellow, 54, H. Ramírez
Almodóvar, 53, C. Guerra
Joy Bird, 52, U. Ibarra
Jaramago, 47, O. Contreras
Atorrante, 45, L. González
Fanfarrona, 43, J. Guajardo
Gorgorito, 42, P. Silva
Lochaber, 42, J. Osorio
Zadorija, 41, R. Olave

Para adelgazar

SIN PERJUDICAR LA SALUD. Para combatir la GORDURA y la OBESIDAD, tome usted diariamente dos píldoras de

OXYDOTHIRINE

PARIS.

Muebles

A precios sumamente bajos y con **GRANDES FACILIDADES DE PAGO**, vende

MUEBLERIA "ARTURO PRAT"

Consulte nuestros precios

ARTURO PRAT 182

POLICLINICO
Médico - Quirúrgico
BRASIL 743
(Entre San Pablo y Rosas)
8 - 10 A. M.
Medicina general.
Enfermedades de señoras,
5 - 8 P. M.
Gonorreas.
Piel y sífilis.
N|O.

EL REMATE DEL SABADO

Mañana se rematarán en el Tattersall del Club Hípico los productos nacidos en la Primavera de 1923 en el Haras Almendro, de propiedad de don Roberto Sproat, y animales de 2 años, en training, procedentes del Haras Pirque, de propiedad de don Eugenio Subercaseaux.

El detalle de los animales a rematarse es el siguiente:

HARAS ALMENDRO

Alce, potrillo alazán, nacido el 20 de Octubre de 1923, por Alanés y Chela II.

Baldwin, potrillo mulato, nacido el 4 de Octubre de 1923, por Almirante Sturdee y Brújula.

Glider, potrillo colorado, nacido el 2 de Setiembre de 1923, por Almirante Sturdee y Lady Symington.

Laird, potrillo mulato, nacido el 25 de Agosto de 1923, por Hassard y Alison.

Peebles, potrillo colorado, nacido el 18 de Setiembre de 1923, por Almirante Sturdee y Parterre.

Pericolo, potrillo colorado, nacido el 20 de Octubre de 1923, por Hassard y Addax.

Salvador, potrillo colorado, nacido el 23 de Noviembre de 1923, por Almirante Sturdee y Florida II.

Alcurnia, potranca mulata, nacida el 20 de Setiembre de 1923, por Hassard y Alania.

Lockerbie, potranca colorada, nacida el 26 de Setiembre de 1923, por Almirante Sturdee y Scotch Lassie.

Glenluce, potranca colorada, nacida el 1.o de Octubre de 1923, por Alanés y Sweet Lassie.

HARAS PIRQUE

Argentino, potrillo colorado, nacido el 16 de Octubre de 1922, por Olascoaga y Argenteuse.

Andes, potrillo tordillo, nacido el 1.o de Noviembre de 1922, por Olascoaga y Cordillere II.

Bandmaster, potrillo colorado, nacido el 18 de Noviembre de 1922, por Olascoaga y Sinfonía.

Jacqueline, potranca colorada, nacida el 22 de Diciembre de 1922, por Olascoaga y Quette.

Le Bouquet, potrillo colorado, nacido el 11 de Noviembre de 1922, por Olascoaga y La Petite Fleur.

Flower Shop, potranca colorada, nacida el 18 de Noviembre de 1922, por Olascoaga y Palampora.

Caramel, potrillo colorado, nacido el 31 de Agosto de 1922, por Olascoaga y Constanza (ganador).

Chautereine, potranca tordilla, nacida el 10 de Noviembre de 1922, por Eclair II y Dusting.

CIGARRILLOS La Vencedora
HABANOS SELECCIONADOS 80 cts. CAJETILLA

"LA HUASCA"

Hoy, a primera hora, aparecerá el número 556 de esta acreditada revista hípica con un interesantísimo material de lectura y gráfico.

Su sumario es el siguiente:

Los premios del Club Hípico; El doping en Chile (Principio de un interesante artículo del veterinario señor Varichon); Observaciones sobre las carreras del Domingo pasado en ambos hipódromos; Las carreras de la última reunión del Club Hípico; Probabilidades de los participantes del Domingo próximo en el Club Hípico e Hipódromo Chile; Crónica abundante; Resultados generales; Las carreras de Antofagasta y Concepción; Estadísticas, etc., etc.

SOBRETODOS "LIDDLE"
"Prince of. Wales Stile"
Importados por la
CASA CERRI - Ahumada 218

Programa para las carreras del Domingo en el Hipódromo Chile

Bastante atrayente se presenta el programa a disputarse el Domingo en este hipódromo, que está formado de siete pruebas bastante abiertas.

Dará principio a la reunión el premio Ñuble, sobre 1,200 metros, para 3 años y más no ganadores, que ha reunido la miseria de 21 inscritos, sobresaliendo entre ellos Payador, Highlander, La Ratera, Zona Seca y Presidencia.

Ocupa el segundo lugar en el programa el premio Ñiñeco, también sobre 1,200 metros, destacándose como los competidores principales Madamo, Diva, Brasilera, Calli Hue y Glenley.

Interesantísimo promete ser el premio Ñuñoa, que ha reunido solamente ocho competidores, pudiéndose imponer cualquiera de ellos.

Latoso, Kintamo, Estatira, Scut, Georgette, Pinturera y Habilosa son las principales cartas en la cuarta carrera, premio Ñipilco.

Sirve de prueba céntrica a la reunión el premio Ñiquén sobre 1,900 metros, en que estimamos que los mejor colocados son Sin Duda, Mon Homme, Weyler, Pintura y Garete, debiendo salir el ganador de entre los nombrados.

A continuación se disputará el premio Ñipaco, presentándose como las cartas más recomendables Foch, Querella, Vaivén, Bolt y Eliane.

Clausurará la reunión el premio Ñilhue, sobre 1,200 metros, en que estimamos que el ganador debe ser buscado entre Joselito, Lanzafuego, Iverdún, Odioso y Coquetón.

Probables montas y competidores para las carreras del Domingo en el Hipódromo Chile

1.a CARRERA.—1,200 METROS
Payador, 57, W. Fuentes
Keysol 57, L. Fuentes.
Músico 56, O. Muñoz.
Zona Seca 56, J. Guajardo.
Pif 55, M. Rojas.
Zumbido 54, G. Valencia.
El Plata 53, Ar. Silva.
Indalicio 53, R. Hernández.
Aquelarre 53, N. N.
Fraguilla 52, P. Rebolledo.
La Quinta 49, V. Fernández
Kingston 49, A. Sánchez.
Highlander 49, L. Morgado.
Kingston 49, A. Sánchez.
La Ratera 49, A. Garay.
Medinette 49, J. Améstelli.
Presidencia 46, C. Santelices
Idria 45, R. Olave.
Dagmar 45, P. Silva.
E. del Card. 42, R. Sepúlveda.
Cabro 40, C. Guerra.
Kosmos 40, R. Allen.

2.a CARRERA.—1,200 METROS
Fiero 53, E. Canales.
Lantenac 57, R. Hernández.
Fiolidina 56, P. P. Quezada.
Parlachinita 55, J. Vergara.
Florito 54, C. Santander.
Col. Maduro 54, O. Contreras.
Madamo 54, L. Morgado.
Jettatura 53, L. Muñoz.
Diva 52, P. Rebolledo.
Nervo 52, V. Fernández.
Brasilera 51, C. Santelices.
Calli Hue 50, M. Zúñiga.
Glaneuse 50, J. Pinto.
Juanilla 49, J. Díaz.
Glenley 48, R. Olave.
Yacaré 40, J. Guajardo.
Sáfira 40, J. Osorio.

3.a CARRERA.—1,200 METROS
Kú Kú 60, N. Ramírez.
Náufrago 54, M. Vera.
General Prim 54, C. Santander.
Leoncito 53, A. Sánchez.
Jilguero 52, P. Olguín.
Variable 52, C. Santelices.
Farrutín 42, L. Muñoz.
Pichardín 40, M. Zúñiga.
4.a CARRERA.—1,200 METROS
Latoso 58, C. Santander
Toinette 57, J. Oregón.
Lenine 57, L. A. Orellana.
Kintamo 57, M. J. Silva.
Estatira 56, P. P. Quezada.
Scout 55, M. Vera.
Grand Prix 55, N. Ramírez
Pinturera 54, Alf. Silva.
Grenoble 54, R. Hernández.
Jarana 54, A. Sánchez.
Abrantes 53, Ar. Silva.
Márida 53, C. Guerra.
Georgette 51, M. Rojas.
Peloponeso 51, J. Guajardo.
Habilosa 50, P. Olguín.
Antilla 45, J. Osorio.
5.a CARRERA.—1,900 METROS
Sin Duda 58, C. Pombet.
Mon Homme 55, N. Ramírez.
Weyler 54, P. P. Quezada.
Pintura 53, P. Olguín.
Garette 52, Alf. Silva.
Kansas 51, Arm. Silva.
Bandazo 50, C. Guerra.
Malharia 48, P. Silva.
Carbón 47, C. Santander.
Obsequio 44, R. Olave.
Narcisa 43, J. Osorio.
Dax 42, J. Pinto.
Maroonigrama 40, J. Guajardo.
6.a CARRERA.—1,200 METROS
Kasaba 56, M. J. Silva.
Foch 56, L. A. Orellana.
Querella 54, S. Villanueva
Vaivén 54, J. Vergara.
Indino 52, R. Hernández.
Regalada 52, W. Fuentes
Verdot 51, P. Rebolledo.
Vrimora 51, C. Guerra.
Junín 51, P. Silva.
Intuición 50, R. Allen.
Tarnopol 50, C. Santelices.
Bolt 50, M. Vera.
Dax 50, J. Pinto.
Banderolo 48, R. Olave
Eliane 47, A. Sánchez.
Shoking 42, M. Rojas.

7.a CARRERA.—1,200 METROS
Redondilla 58, C. Pombet.
Joselito 56, E. Canales.
Lanzafuego 56, N. Ramírez.
Zomol 55, C. Guerra.
Elita 54, C. Santander.
Trotzky 52, L. A. Orellana.
Iverdún 51, A. Sánchez.
Alava 51, O. Contreras.
Apático 49, J. Alarcón.
Mad. Bobary 49, C. Santelices.
Odioso 48, J. Pinto.
Villapin 48, M. Zúñiga.
Coquetón 47, M. Rojas.
Fullero 46, J. Osorio.

CLINICA
DEL Dr. L. CIFUENTES FIGUEROA
Enfermedades venéreas, ginecología y sífilis. Consultas de 8.30 a 10 y de 12.30 a 4 P. M.
SANTO DOMINGO 1953
N|O.

Los trabajos efectuados en la mañana de ayer en el Club Hípico

(PISTA DE ARENA)

Jaramago
montado por O. Contreras, pasó una vuelta en 2.16.

La Novena
montada por L. A. Morgado, largó 1.400 metros en 1.38.

Anastasio
montado por S. Fuentes, movió 400 metros en 25.

Agua Viva
montada por L. Fuentes, movió 600 metros en 39; después de un descanso, repitió, 800 metros en 52 3|5.

Jubol
montado por R. Olave, pasó 800 metros en 53.

Antu Chen
montado por Arm. Nieto, y **W. Queen** por un aprendiz pasaron 1.000 metros en 1.10. Ganó la primera por un cuerpo.

Grand Prix
montado por M. Vera, largó 1.200 metros en 1.24.

Jolly Fellow
montado por P. Silva, pasó 1.400 metros en 1.33 3|5.

Vigésima
montada por H. Herrera atropelló 700 metros en 48 3|5.

La Circasiana
montada por N. Ramírez, y **Pisa Morena**, por J. Alarcón, movieron 400 metros en 25 2|5. Ganó La Circasiana, por un cuerpo.

El Cinco
montado por L. A. Morgado y **Mula** por un aprendiz pasaron 1.600 metros en 1.49 2|5. Llegando iguales.

Fanfarrona
montada por J. Gajardo, pasó una vuelta y 200 metros en 2.36; en la primera vuelta marcó 2.22.

Lon
montado por un aprendiz atropelló 700 metros en 46.

Big Baby
montado por G. Martínez, atropelló 800 metros en 53; después de un descanso, repitió igual distancia en 52.

Payador
montado por M. Vera pasó 1.400 metros en 1.38.

Canción
montada por L. Carrasco, largó 1.200 metros en 1.21.

Baden Baden
montada por O. Contreras y **Javanesa** por un aprendiz pasaron 1.200 metros. En los últimos 1.000 metros marcaron 1.2 3|5 y ganó la primera por dos cuerpos.

Malharia
montada por M. Núñez, pasó una vuelta en 2.23.

Keysol
montado por L. Fuentes, pasó 300 metros en 53 2|5. Después de un descanso atropelló 700 metros en 46 4|5.

Gondolero
montado por P. P. Quezada, largó 1.200 metros en 1.22.

Bolt
montado por E. Carrillo, atropelló 700 metros en 46 4|5.

Descartado
montado por un aprendiz, atropelló 700 metros en 47. Después de un descanso repitió igual distancia en 46 2|5.

Early Rose
montada por C. Guerra, largó 700 metros en 46 2|5.

Malesherbes
montado por H. Ramírez, pasó 1.400 metros en 1.36.

Calambrais
montado por Alf. Silva, pasó 1.000 metros en 1|5 2|5.

Kintamo
montado por R. Olavo y **Lea** por L. Carrasco, pasaron 700 metros en [illegible] Después de un descanso repitieron 600 metros en [illegible] 3|5. Las dos veces Kintamo ganó por varios cuerpos.

Kavala
montada por P. Rebolledo, pasó [illegible] metros en 1.37.

Honinton
montado por L. Vera y **Carmina** por L. González, pasaron 1.400 metros en 1.34 2|5. Ganó el primero por [illegible] cuerpos.

Chevrolet
montado por M. Aranda, pasó una vuelta en 2.17.

Tangola
montada por un aprendiz, largó 1.000 metros en 1.8 2|5.

Buen día
montado por J. Oregón y **Landru** por un aprendiz, pasaron 1,000 metros en 1,7 2|5, llegando iguales.

Gorgorito
montado por P. Silva y **Garete** por un aprendiz, pasaron una vuelta en 2.16 2|5. Ganó Gorgorito por varios cuerpos.

Genaro
montado por un aprendiz, atropelló 600 metros en 39 1|5.

Monina
montada por O. Contreras, movió 600 metros en 39 3|5.

La Quinta
montada por L. A. Orellana, movió 400 metros en 25 2|5.

Chacra en Arriendo
con tranvías a la puerta, a media hora de Santiago, 38 cuadras totalmente regadas, todas planas, suelos de primera clase, 20 cuadras completamente alfalfadas, el resto destinado a siembras, chacras y lechería; tiene 7 potreros, todos bien cerrados; 3 regadores del canal del Maipo, varios derechos de agua. Se exige a los arrendatarios fianza como garantía.
Canon Anual: $ 22,000
Mayores datos y orden para visitarla:
MIGUEL FUENZALIDA B.
1061 — Moneda — 1061

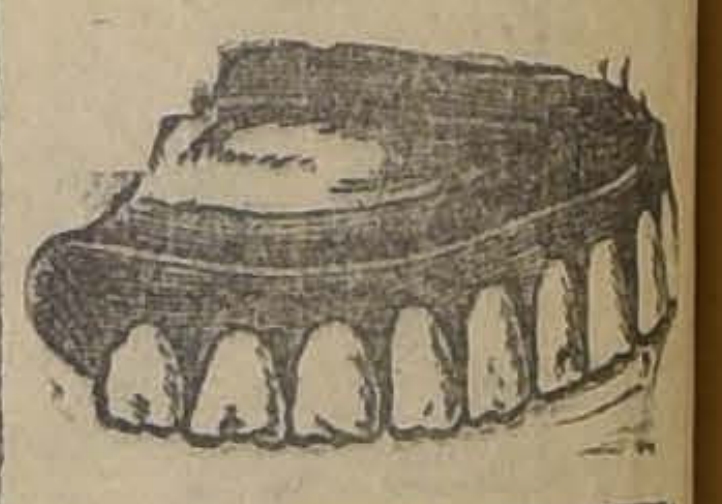
SE COMPRA
Y SE ARREGLA CUALQUIER DENTADURA POSTIZA
Usada o quebrada. Compostura en el mismo día. Cómprase también dentaduras viejas o quebradas pagando hasta diez pesos por diente y mucho más, y cualquiera joya usada, oro y platino.
Pago el mejor precio.
TALLER: ROSAS 1189
ENTRE MORANDE Y BANDERA

TINTURA DEL PELO
MARCA "IDEAL"
FRASCO: $ 5
Tiñe de negro profundo, castaño y rubio las canas o pelo de cualquier color.
Se hacen aplicaciones en la misma casa en que se expende, a precios reducidos.
SANTO DOMINGO 1280
CASA PARTICULAR, atendida por señora especialista en belleza femenina.
CONSULTAS GRATUITAS y enteramnete reservadas.
Extirpación del vello, pecas, manchas, rojeces, grietas, arrugas, espinillas, barros y otros defectos del cutis.

LECHE EVAPORADA
MIRAFLORES
Esta leche evaporada es el producto de vacas sanas y de alta calidad. Se conservará en cualquier clima. La recomendamos especialmente para la nutrición de niños. Exquisita para la confección de postres y helados.
AGENTES GENERALES
WESSEL DUVAL & Cía.
SANTIAGO — VALPARAISO — CONCEPCION — ANTOFAGASTA

MUEBLES
de comedor, salones, dormitorios, en estilo colonial o moderno; escritorios y toda clase de muebles de oficina. **FACILIDADES DE PAGO** ofrece esta antigua y acreditada Fábrica. **PRESUPUESTOS Y DIBUJOS GRATIS.** Gran surtido de **SILLAS** desde 130 pesos docena, con asiento cuero y escuadras de fuerza.
ESPECIALIDAD EN COLONIALES Y MUEBLES DE OFICINA
Fábrica Nacional de Muebles
SERRANO N.º 398, ESQUINA CONDOR. — TELEFONO 95 (MATADERO). — CASILLA N.º 631.
CARLOS ORTUZAR OVALLE

El Gremio de Rodados se reune esta tarde, a las tres

SE DARA CUENTA DE LAS TRAMITACIONES HECHAS EN CUANTO A LA REBAJJA DE LAS PATENTES

La Unión de Transportes de Chile que representa a todos los organismos del rodado de la capital, en estos momentos se encuentra gestionando lo relacionado con la derogación del Decreto-Ley que alza las patentes de los vehículos de alquiler.

La fórmula propuesta ha encontrado bastante aceptación en las autoridades.

La Junta Ejecutiva se está reuniendo diariamente en la Sub-Secretaría del Ministerio del Interior a fin de solucionar estos asuntos incluso el pliego de peticiones pasado por este organismo al Presidente de la República.

En la tarde de ayer se volvieron a reunir llegando a conclusiones que darán cuenta en la sesión de hoy, a las 3 de la tarde; esta reunión se llevará a efecto en el local de los tranviarios Bulnes, esquina de Martínez de Rozas, a fin de que la asamblea amplia acepte o rechace las conclusiones a que se ha llegado entre el señor Edecio Torreblanca, Sub-Secretario del Interior y la Junta Ejecutiva que preside el obrero Luis Ayala P.

Se nos ha pedido encarecer la asistencia a todos lo selementos que trabajan en el rodado y que forman la Unión de Transportes de Chile, a fin de que conozcan en todos sus detalles esta cuenta.

La I. W. W. y la reforma educacional

En reunión general celebrada últimamente se acordó, por unanimidad, desplegar todas las energías posibles en favor de la campaña pro-reforma educacional que persigue la Asociación de Profesores de Chile.

Fueron nombrados dos oradores para que tomen parte en el comicio que llevará a efecto el profesorado el Sábado 18 del corriente, a las 4 de la tarde en Delicias al pie de la estatua de O'Higgins.

Se encarece a los I. W. W. y sus familias y simpatizantes, que asistan a este acto de tan alto alcance emancipador y progresista.

Congreso Nacional Mutualista

SU ADHESION A LA CAMPAÑA PRO-REFORMA EDUCACIONAL

El Congreso Nacional Mutualista, acordó en su última sesión, a la que concurrieron los delegados de 25 instituciones mutuales de la capital, adherir a los propósitos de reorganización de la enseñanza primaria normal sintetizado en el proyecto que ha elaborado la Asociación General de Profesores de Chile.

Esta adhesión se hará efectiva por resolución expresa de todos los delegados, en la siguiente forma:

CITACIONES

Sindicato Nacional de Carpinteros.— (Bandera 657). — Sesión general extraordinaria para el Domingo, en calle Sala, esquina Andrés Bello.

Unión Sindical de Repartidores de Pan.—Hoy habrá una reunión en Gálvez, esquina Valparaíso, a las 8.30 P. M.

Centro Recreativo Victoria.—A junta general extraordinaria para hoy, a las 8 P. M.

—Para mañana, baile, a las 8 1|2 P. M., en su local.

Cuadro Artístico Sindical La Defensa.—A los señores Fernando Gil y Juan Castro y demás aficionados a ensayo general para hoy, a las 8.30 P. M., en el local de costumbre.

Sociedad La Universal.—Por falta de número no se pudo celebrar la sesión de junta general a que se había citado para ayer Jueves. En consecuencia, cítase nuevamente para el próximo Domingo, a las 9 1|2 A. M.

Unión en Resistencia de Hojalateros y Gásfiters.—Sesión ordinaria hoy, a las 6 1|2, en Eleuterio Ramírez 1357.

Sociedad Pintores Miguel Angel.—A junta general para el Domingo a las 10ú A. M.

Centro de E. S. Luz y Acción.—Hoy, a las 8 P. M., a junta general.

Centro Bogotá.—A junta general para hoy, a las 9.30 P. M., en Rogelio Ugarte 1618.

Confederación de Confiteros, Pasteleros y Dulceros de Chile.—Cítase a sesión para hoy, a las 6 P. M., en Sotomayor N.o 26.

Centro Santiago de la Unión Nacional.—A junta general para hoy, a las 7 P. M.

FIESTAS SOCIALES

Centro Recreativo "Almendral".—Hoy, de 7 a 11 P. M., baile social.

Conjunto "Artístico Nueva York".—El próximo Domingo, a las 5 1|2 P. M., se llevará a efecto la velada-teatral que este Conjunto prepara en honor de los señores Abel Labrín y Juan Arellano R., en el teatro ubicado en Santo Domingo 2360.

Círculo Social Magallanes Moure.—Hoy, baile como de costumbre, de 6 a 9.

Noche, clase instructiva hasta las 10 para seguir en adelante un baile social.

Centro Recreativo Artes Gráficas

LA FIESTA DE MAÑANA

La velada literario-musical y baile que el Centro Recreativo Artes Gráficas dará mañana, a las 9 P. M., con motivo de haber vuelto al salón en donde se fundó, o sea en el local de la Sociedad Unión de los Tipógrafos, ubicada en Eleuterio Ramírez 1357, ha despertado interés.

Centro El Ferroviario

Mañana se verificará el torneo de tango argentino que por el campeonato oficial de Santiago viene organizando el Centro Cultural El Ferroviario en su salón-teatro de la calle Bascuñán Guerrero N.o 542.

Para que amenice el baile social que dará comienzo a las 9 1|2 P. M. y el desarrollo del campeonato a las 11 1|2 P. M. se ha contratado una de las mejores orquestas típicas de la capital.

Sociedad Mutual de Comerciantes

Hoy a las tres de la tarde celebrará la Sociedad Mutual de Comerciantes una reunión. En esta sesión el abogado de la institución por medio de una conferencia ilustrará a los asistentes sobre los deberes y derechos que para ellos emanan de las leyes últimamente dictadas.

Centro El Despertar

Esta noche, a las 8.45 P. M., se efectuará la asamblea reglamentaria.

LA VELADA DE MAÑANA.—La Comisión de fiestas prepara mañana un interesante programa de variedades con escogidas piezas de música bailables.

Federación Santiago Watt

FUNERALES DE UN SOCIO JUBILADO

Ha dejado de existir el socio jubilado perteneciente a esta institución, don Daniel López (Q. E. P. D.) después de una larga y penosa enfermedad contraída a consecuencia de un accidente ocurrido en el servicio de la Empresa algún tiempo atrás.

El cortejo partirá de su casa habitación, calle Delicias, esquina Covadonga, a las 4.30 P. M., hacia la Estación Alameda, desde donde partirá un tren especial hasta la Estación Mapocho, para seguir desde ahí formando columnas con el estandarte a la cabeza en dirección al Cementerio General.

Amenizará este acto funerario el Orfeón Maestranza.

Unión de Obreros en el Ramo de Mueblería

(PUBLICACION OFICIAL)

Se pone en conocimiento de los compañeros que tienen en su poder listas de erogaciones para la edición de nuestro periódico deben dar cuenta lo más pronto posible. La primera edición saldrá el 1.o de Mayo con un abundante material de lectura.

—Cítase para hoy, a las 8 P. M., a asamblea general.

—Cita en especial al personal de los talleres de San Vicente de Paúl.

—Ruégase a los delegados de fábricas pasar a recoger listas para erogaciones en favor de los compañeros metalúrgicos y telegrafistas.

—Encárgase la asistencia de los trabajadores en general a Eleuterio Ramírez 741.

Sociedad de S. M. Juan M. Dávila Baeza

Para mañana, a las 9 P. M., la comisión de fiestas de esta Sociedad ha preparado un baile social para sus asociados.

—Se cita a los miembros de esta comisión para hoy, a las 9 P. M.

BEBA
COMO APERITIVO
un COCTAIL en COGNAC LA PARRA DE ORO y como digestivo una copa de COGNAC LA PARRA DE ORO, de la Viña Errázuriz Panquehue, se sentirá sano y reconfortado para su trabajo.
Pídalo al Depósito de esta Viña, en Santiago:
SANTA ROSA 835
Teléfono 164, Matadero
PRECIO DEL CAJON: $ 144.
AGENTE:
LUIS GONZALEZ Z.
N|O

EMPLEADO
muy práctico para la venta de calzado, necesita
LA SOMBRA
SAN DIEGO 400
17—A.

UNA COMISION DE PANIFICADORES DE VALPARISO VISITA LA DIRECCION DEL TRABAJO

El gremio de Panificadores de Valparaíso ha mandado una comisión de su seno a la Dirección del Trabajo de Santiago para formular un denuncio en el sentido de que en el vecino puerto los industriales de panadería están violando abiertamente la ley que prohibe el trabajo nocturno en esos establecimientos.

La comisión compuesta por los señores Armando Vásquez y Ruperto Rivera, acompañada del secretario general de la Junta Administrativa del Gremio de Santiago, fué recibida por el Jefe de la Oficina del Trabajo, señor Oscar Alvarez, quien escuchó con todo interés la denuncia que le formularon los delegados de los panificadores de Valparaíso.

Los delegados manifestaron al señor Alvarez que se imponía el nombramiento de un delegado ad honorem de la Dirección del Trabajo para Valparaíso, único medio de impedir que los industriales de esa ciudad sigan violando la ley. Esta petición, según se nos informa, fué aceptada quedando designado el señor Armando Vásquez para desempeñar este cargo.

El Gremio de Panaficadores de Santiago va a citar a una gran asamblea en una fecha próxima, en la cual los delegados de Valparaíso darán cuenta del estado en que se encuentra el gremio en el vecino puerto, y de los resultados de su comisión ante la Dirección del Trabajo.

DA FUERZAS Y VITALIDAD
FORTAGOL
HACE RECUPERAR LA POTENCIA VIRIL
N|O

¿HAY EN EL SUR COMPRADORES DE GANADOS?

ESTO LO AVERIGUARA LA SOCIEDAD GREMIO DE ABASTOS

Damos a continuación el acta oficial de esta sociedad:

Con la asistencia total de su directorio y un número considerable de socios celebró sesión la Sociedad Gremio de Abastos el Martes 14 de los corrientes, y entre otros, se tomaron los siguientes acuerdos:

1. Aceptar las cuentas verbales dadas por algunas comisiones de propaganda que aún no han cumplido con su cometido.
2. Enviar nota al ex-presidente de la comisión de fiestas, comunicándole un acuerdo del directorio.
3. Enviar una nota de adhesión a la Asociación General de Profesores de Chile, que propicia una campaña pro-reforma del sistema educacional primario y normal, por estimar que ello redundaría en beneficio de la agricultura, industria, etc.
4. Pedir en el momento oportuno a la Intendencia Municipal el nombramiento de un administrador del Matadero que sea persona interiorizada en las actividades del comercio de abasto; y, por lo tanto, competente para combatir las irregularidades que se presentan a menudo en dicho establecimiento municipal.
5. Limitar las horas de sesiones y regularizar los debates conforme a los estatutos.
6. Hacer activa campaña para formar lo más luego posible la cooperativa de dueños de carnicería, institución que vendría a abaratar la carne en una proporción bastante apreciable sobre los precios actuales.
7. Adherir entusiastamente al movimiento de opinión que vienen desarrollando varias colectividades de obreros y empleados en favor de la estabilización de la moneda.
8. Investigar ampliamente sobre la existencia en el cur del país de compradores de ganado nacional para el extranjero, y en caso de comprobarse, hacer una enérgica reclamación al Gobierno sobre el particular.
9. Reincorporar como socios a los señores Luis A. López B., Manuel Díaz y Francisco Antonio Díaz.
10. Aceptar las solicitudes de los siguientes señores: Cirilo Vielmat, Juan de Dios Donoso M., Felipe Ferreros Arechederra, Efraín Silva, Eliseo Peralta S., José Honorio Valenzuela, Custodio Robles, Juan Ramírez A., Guillermo Allendes, Enrique Díaz, Luis A. López, Eliseo Durán, Juan B. Zelada, José D. Ordenes, Antonio Galaz, Luis Ramírez Alcaino, Narciso Pereira, Luis Salazar, Juan Budinich, Nicanor Rosende, Emelino Guerrero, Manuel Velgar, Orozimbo Ruiz, Miguel Cancino, Darío Bañados, Juan Sepúlveda, Nicolás Cornejo, Adán 2.o López, Luis A. Solar, Juan F. Lecaros, Angel Cossio, Luis Veliz, Angel Barrena, Francisco Meneses, Guillermo Jorquera, Belisario Azócar, Julio Becerra, Juan Almarza, Luis Rollero, Carlos López de Maturana, Manuel Pereda G., Bienvenido Fañanay, Felipe Salazar M., Juan Jesús Carrasco Sánchez Julio Castro, Rogelio Gómez, Guillermo González, Manuel Fernández B., Angel Concha M., Pedro Aravena y Pablo Pinto H.

NO SE VE SOLUCION PRONTA PARA EL CONFLICTO TRANVIARIO

La huelga del personal tranviario continúa como el primer día.

El personal celebra dos reuniones diarias. En la sesión de la mañana de ayer se acordó nombrar ternas para la elección del nuevo Directorio del Consejo de Tranviarios que regirá los destinos de esta organización central por el período del 1.o de Mayo del año 1925 al primero de Mayo de 1926.

Se nombraron las ternas, recayendo en los siguientes federados:

Para secretario general, Segundo Muñoz, maquinista 563 y Roberto Herrera, maq. 1111; sub-secretario general, Demetrio Méndez, cobrador 951 y maq. 1029, Aurelio López; secretarios de actas, Carlos Morales, cobrador 829 y Luis Vera, cobrador 910; tesoreros, cobrador 800, Tomás Cofré; cobrador 578, Manuel Zurita y maquinista 440, Pablo Gálvez; sub-tesoreros, maquinista 838, José Espinoza y maquinista 771, Juan Silva.

Directores: Maquinista 667, Angel Hernández; maquinista 478, Belarmino Bravo; 417 maquinista, Francisco Gómez; maquinista 708, Manuel González; maquinista 1077, Luis Correa; cobrador 684, Samuel Maureira y cobrador 792, Pedro Jiménez.

La votación empezó ayer a las dos de la tarde en ambas secciones, reinando entusiasmo en el gremio por sus respectivos candidatos. La votación estará abierta durante dos días, en los locales de Victoria 417 y Bulnes esquina de Martínez de Rozas.

LA SESION DE LA TARDE

En la sesión de la tarde se dió lectura a una nota legada de Valparaíso, en la que dan cuenta de su situación en cuanto a la ley del Código del Trabajo, que debido a la cooperación de los tranviarios en Santiago y de la Junta Ejecutiva, con el beneplácito del señor Ministro del Trabajo se había arreglado momentáneamente la situación del pago semanal; al mismo tiempo manifestaban su adhesión a la causa que en estos momentos se encuentran los tranviarios de Santiago.

En la misma sesión se dió lectura a una nota de los tranviarios de Chillán, en la que manifiestan su simpatía por el movimiento de Santiago; terminando haciendo comparaciones de los sueldos que ganan en Chillán los tranviarios, que fluctúan entre 5 y 6 pesos diarios, más los días de fiestas doble sueldo, agregando que la vida en esa ciudad es más barata.

UNA EXPLICACION DEL COMITE DE HUELGA

El comité de huelga de los Tranviarios nos ha pedido publicar la siguiente aclaración:

"La huelga tranviaria se produjo como lo dijimos anteriormente, debido a la situación de hambre en que se encuentran los obreros y empleados que trabajamos en la Empresa de Tranvías de Santiago; demás estará repetir aquí los escasos salarios de que gozamos en la actualidad; además esta huelga se ha venido postergando por consideraciones especiales a la ciudad desde el día 13 de Marzo, fecha en que la Compañía contestó el rechazo rotundo a nuestras peticiones reconocidas públicamente por el señor Director Delegado de la Compañía, don Juan Tonkin con fecha 15 del presente.

A raíz de este movimiento, han saltado a la palestra unos cuantos señores, manifestando que todos estos movimientos de huelga son producidos por agitadores profesionales; entre otros ha saltado también un señor Valencia y Silva. Si estos barones hubieran sido los únicos que han criticado a los agitadores, que existe según ellos, no nos habríamos molestado en explicar nuestra conducta en esta huelga, pues demás sabemos y lo saben los trabajadores organizados de dónde vienen y dónde van los señores Valencia y Silva. Por lo demás, nosotros estamos tranquilos en cuanto a esto.

Estas explicaciones las hacemos por consideraciones especiales a personas más cultas y que nosotros estamos en la obligación de sacarlas del error en que han caído y de un modo especial para que lo sepa la ciudad de Santiago. En nuestro movimiento no hay otros agitadores que la hambruna en que nos tiene sumido el capital desde tantos años. Si no se quieren estos movimientos dése a cada cuál lo que medianamente necesita para comer.—**El Comité de Huelga**".

LAS EROGACIONES PRO-AYUDA DE LA HUELGA TRANVIARIA

Como está en conocimiento del público y de los organismos de la capital por informaciones que diéramos anteriormente en la prensa, existe un acuerdo en el personal no salir a hacer ninguna erogación pública por parte de los huelguistas; pero si, algún organismo, particularmente desea ayudar a este movimiento pecuniariamente, esta organización lo agradece altamente, ycomo ha llegado a nuestro conocimiento que en algunas líneas de servicios de autobuses, personas altamente altruistas que reconocen la justicia que nos asiste, están haciendo erogaciones, rogaríamos a esas personas, para evitar malos entendidos, hiciesen llegar hasta nuestra secretaría de Bulnes esquina de Martínez de Rozas, esos dineros, diariamente.

Unión de Carroceros y Obreros de Garages

Acordó acudir en masa al comicio de los profesores, mañana, a las 3 P. M.

—Punto de reunión: Sotomayor.

—El Domingo, asamblea general.

Federación de Curtidores.—Para hoy a las 7 P. M., a todos los personales, en Nataniel 1057.

"El Comité Unido de Chauffeurs deberá recibir la bandera de los camaradas brasileros"

NOS DICE UNA COMISION DE LA FEDERACION DE CHAUFFEURS DE CHILE

En la tarde de ayer recibimos la visita de los señores Conrado Luis Aguirre, Clodomiro Carvacho y Lorenzo Deluc, miembros del Directorio de la Federación de Chauffeurs de Chile, los que venían con el objeto de explicarnos el alcance de la invitación hecha por el señor Joaquín Larraín, para que concurrieran al Ministerio de Relaciones Exteriores a fin de comunicarles que era portador de una bandera obsequiada por los chauffeurs de la Sociedad Beneficente del Brasil a sus camaradas de Chile.

Nosotros,—nos dijo esta comisión,—fuimos hoy al Ministerio donde conversamos con el señor Larraín, quien nos manifestó que creyendo que la bandera era para la Federación de Chauffeurs de Chile, había hecho la invitación que nos ocupa.

A esto expusimos que como no viene dirigida a la Federación sino a las Sociedades de Chauffeurs de Santiago de Chile, como lo expresa la dedicatoria del estuche, no nos encontramos facultados para recibirla particularmente.

A nuestro juicio,—agregaron,—y según lo manifestamos al señor Larraín, esa bandera debe recibirla el Comité Unido de Chauffeurs, con representación de las distintas colectividades congéneres. Este comité deberá realizar una fiesta con el objeto de recibir tan gentil obsequio con toda la solemnidad que requiere el caso.

Tenemos entendido que explicada así las cosas, no habrá nadie que pueda pensar de que la Federación de Chauffeurs de Chile haya dado pasos que no le correspondían. Quedan, en consecuencia desvanecidas todas las suspicacias que pudieran desprenderse de la información aparecida ayer en este diario.

Federación de Chauffeurs de Chile

A sesión de junta general ordinaria para hoy, a las 9 1|2 P. M., en Mapocho 1184.

Unión Obreros de Diarios

A los señores Pedro Munizaga y Luis Parra los necesita el presidente de la U. O. de D., en esta imprenta, hoy, desde las 7 P. M.

Comité Obrero Ferroviario Pro-Mejoramiento Económico

Este comité deberá reunirse esta tarde, a las siete, en el local de la calle Bascuñán 542, para tratar asuntos de suma importancia.

Federación Obrera Ferroviaria

JUNTA EJECUTIVA

El Secretario General de esta Junta, ha enviado al Director de los FF. CC. la nota que damos a continuación, en respuesta a lo manifestado por el señor Schmidt en la contestación que diera a las conclusiones del Congreso de San Bernardo:

Señor don Luis Schmidt.—Director General de los FF. CC. del Estado.— Mapocho.

Señor Director:

En mi poder su atenta comunicación N.o 1335, fechada el 4 del presente, de cuyo contenido he tomado debida nota, a fin de informar a los compañeros miembros de esta Junta sobre la forma como la Superioridad de la Empresa ha creído conveniente resolver las conclusiones presentadas por el Congreso de San Bernardo, quedando algunas sin solucionar.

Con respecto a la reincorporación solicitada para nuestro compañero Marcos Lobo, me voy a permitir decirle al señor Director, pidiéndole de antemano las excusas del caso, que está en un grande error, al decir en su nota lo que textualmente copio: "El Honorable Consejo negó lugar a una solicitud del señor Lobo, en la que pedía su rehabilitación, requisito que exige la ley para que un empleado separado pueda volver al servicio, cuando es a contrata".

Efectivamente, señor Director, el Consejo negó lugar en dos oasiones, mediando entre ellas un corto espacio de tiempo, a la rehabilitación solicitada por nuestro compañero Lobo, pero el hecho ocurrió antes de que la Dirección General ordenara en vista de tenaces y muy activas gestiones hechas por el interesado que se reabriera el sumario, y una vez agotada la investigación, ha de saber el señor Director, que el H. Consejo por unanimidad, decretó su rehabilitación, basándose en que no se comprobó debidamente, ni esto jamás se habría podido obtener, la existencia del delito, mejor dicho, su participación en el bochornoso hecho que estaban empeñados en complicario, y se le imputó, contra viento y marea.

Bajo ninguna consideración, puede imaginarse el infrascrito, que el H. Consejo le fuera dable, rehabilitarlo si abrigase en aquel entonces la más ligera sospecha sobre la posibilidad de que Lobo, hubiera delinquido, tratándose de algo tan importante para la Empresa como el lo referente al "Tráfico" una de las principales fuentes de sus entradas.

Sobre las condiciones de alta honradez y demás méritos que favorecen al compañero Lobo, cuya reincorporación a la Empresa solicita de nuevo la Junta Ejecutiva, dígnese el señor Director, pedir informes a consejero Sr. Rafael Edwards, que fué quien reabrió el sumario y anteriormente se había impuesto de hechos que le indicaron claramente quien es Lobo; dígnese pedir informes al Jefe del Control de Entradas señor José Antonio Carvajal donde prestaba sus servicios, y al Jefe de las Secciones Bienes, señor Miguel Solar, que tuvieron muchas ocasiones para conocer a fondo la actuación honorable del compañero Lobo, actuación que ellos saben favoreció los intereses de la Empresa.

Agradeciendo al señor Director la rehabilitación comunicada del compañero Lobo, lo saluda atentamente —(Firmado). — **Angel Mella**, Secretario General.

La manifestación al secretario general de la Junta Ejecutiva de la Federación Obrera de Chile

Hemos venido informando ampliamente de la manifestación que los obreros de diarios ofrecerán el Domingo venidero al secretario general de la Junta Ejecutiva de la Federación Obrera de Chile, señor Luis V. Cruz, por su destacada actuación societaria. En efecto, los obreros de diarios, que con tanto acierto han sido defendidos por el señor Cruz, le demostrarán el Domingo próximo, congregados en el nuevo local de la Unión Obreros de Diarios, San Pablo 1378, su reconocimiento y adhesión.

Al banquete, que cuenta con numerosas adhesiones, han sido oficialmente invitados los siguientes señores: Salvador Barra Woll, director del diario "Justicia"; Eugenio Silva Ponce, socio cooperador de la Unión Obreros de Diarios; Víctor Morales, secretario general de la Federación de Obreros de Imprenta, (Sección Santiago); Federico Serrano, secretario general de la I. W. W.; Arturo Moreno y Cerda, miembro de la Junta Ejecutiva Demócrata; Julio César Díaz, secretario de la Junta Central de la Federación de Obreros de Imprenta; Demócrito Silva, Luis A. Mardones y los redactores de vida obrera de "La Nación", "El Mercurio" y "El Diario Ilustrado".

La Unión Obreros de Diarios, queriendo demostrar su adhesión al festejado, ha preparado una recepción social, a la que se dará principio a las 5 de la tarde y a la cual han sido especialmente invitadas las socias de la institución, que casi en su totalidad laboran en la Empresa Zig Zag. Para este acto se invitará a dirigentes de la Unión de los Tipógrafos, Centro Recreativo Artes Gráficas y Federación de Obreros de Imprenta. Las señoritas del Recreativo Artes Gráficas y demás, serán esmeradamente servidas por los socios de la Unión Obreros de Diarios.

Las adhesiones para el banquete se recibirán hasta hoy en la noche por los señores J. de D. Pérez, en "La Nación"; Florencio Rosas, en "Los Tiempos"; Abelardo Suau, en "El Diario Ilustrado"; y hasta las 6 de la tarde, en Zig Zag, por el señor Luis A. Pastor.

El hombre no vive de lo que come, sino de lo que digiere.
Piense Vd. en ello y no olvide tomar la
Somatose.
BAYER
Un buen apetito y una excelente digestión serán su recompensa.

Se funda la Unión Local de Campesinos de Machalí

El Domingo último se verificó una asamblea de los campesinos de Machalí y sus alrededores, los cuales acordaron organizar un Unión Local de Campesinos, adherida a la I. W. W. de Chile.

Mandados por la I. W. W. de Santiago, tomaron parte en la asamblea los señores Amaro Castro y Gregorio Ortúzar.

Se constituyó el Comité Directivo de la nueva organización y se llevó a efecto un acto de conferencias, en el que tomaron parte varios obreros de la localidad y campesinos de la comarca.

Propiedad de Renta
EN SOLO $ 23,000
PROPIEDAD ESQUINA. — Consta de UN GRAN ALMACEN, independiente, con dos vidrieras y dos puertas a la calle, cortinas de fierro de primera clase, muy bien tenido. Una espléndida casa de habitación, independiente del almacén, con salida a dos calles; la propiedad es perfectamente tenida. RENTA ANUAL $ 2,700. Se encuentra ubicada en barrio Recoleta.
Mayores datos y tasación, y orden para visitarla en la Oficina
MIGUEL FUENZALIDA B.
1061.— MONEDA.— 1061

REUMATISMO ARTICULAR
Esta es una de las formas más frecuentes y dolorosas del reumatismo. Ataca a toda persona y en cualquiera edad, principalmente en las estaciones húmedas. Para curar esta afección y prevenir su reincidencia, se aconseja 1 uso regular del Arthri Sel.
En todas las Farmacias.
Exíjase la Legítima Arthri Sel en Cajas Verdes.

FIERRO EN BARRAS Y PLANCHAS
TODAS DIMENSIONES
FIERRO galvanizado acanalado para techo
PERNOS, tuercas y golillas
HILACHAS de algodón de 1.a clase
ACERO para minas, redondo y octagonal
COKE inglés para fundición
LADRILLOS a fuego "Hannington"
ESTAÑO y plomo inglés en lingotes
CEMENTO "EL MELON"
Ofrecen:
Balfour, Lyon & Cia., Ltda.
BANDERA N.o 1135 — Y — MAPOCHO N.o 1250
17—A.

Para los chilenos Tacna y Arica
Y PARA LOS CALVOS
ESPECIFICO BENGURIA
MONEDA 875
17—A.

¿Quiere Ud. ahorrar dinero?
Visite nuestra Casa y encontrará ternos a su gusto, corte irreprochable, casimires importados y forros de primera clase, dando, al mismo tiempo, facilidades de pago.
"COOPERATIVE SASTRERIA"
Hemos recibido gran surtido de abrigos de la afamada marca "Imperio".
17—A.
— AGUSTINAS 877 —

Una Prueba de Refinamiento
DIENTES bien conservados y encías rosadas y sanas, son una demostración inequívoca de refinamiento. Encías inflamadas son encías enfermas.
No ensaye dentífricos ásperos y arenosos, use SOZODONT que ha sido considerado como el más sano y eficaz durante los últimos cien años.
Aconsejamos que después de limpiarse la boca se le de un masaje rápido a las encías.

Fabricantes
HALL & RUCKEL, Incorporated
153 Waverly Place, N. Y., U. S. A.
HAROLD F. RITCHC & Co.
171 MADISON AVENUE
New York City., N. Y., U. S.
SOZODONT

CAMBIO

BANCARIO..	$ 41.90
COMERCIAL.	41.80

EQUIVALENCIA DEL CAMBIO BANCARIO

1 DOLAR vale	$ 8.82.50
1 FRANCO	0.45,65
1 LIRA	0.38.25
1 NAC. ARG.	
1 PESETA	1.25.25
1 DOLAR en oro americano, ...	4.78 1|2

PREMIO DEL ORO: 238.70

UN PESO PAPEL VALE 5 3|4

Impotencia

Usted puede reconquistar las fuerzas viriles sin operación, con

BISMOLAN

SE VENDE EN TODAS LAS BOTICAS

BOLSA DE COMERCIO

MOVIMIENTO

Con un movimiento aún más limitado que el del día precedente y falta de toda actividad, se llevó a efecto el día bursátil de ayer en el mercado de valores.

En los boletines de la rueda, publicados a continuación, podrá observarse lo reducido de las transacciones y el escaso número de títulos que figuraron negociados.

Sobre bonos se hicieron 185,000 nominales y en letras de cambio 16,000 libras esterlinas a diversos precios, para distintas fechas.

SUBIERON

BANCOS: Chile, de 185 1|2 a 188. SALITRERAS: Antofagasta, de 77 1|2 a 78. MINERAS: Kalluani, de 14 a 15; Máfil, de 31 a 32; Tocopilla, de 93 1|2 a 94.

BAJARON

BONOS: Caja, 8-1|2, de 81 3|4 a 8- 1|2, Hipotecario, 8-1, de 82 a 81 1|2. BANCOS: Español, de 122 a 119; Ganaderas Aysen, de 52 1|2 a 52; Fuego, de 186 a 182; Industriales, de 40 a 39; Cervecerías Unidas, de 76 a 75. MINERAS: Al Fin Hallada, de 2 1|2 a 2 1|4; Aconcagua, de 23 1|2 a 21. Bronces, de 6 3|4 a 6; Colquiri, de 10 1|2 a 10 1|4; Condoriaco, de 7 5|8 a 7 1|2; Chacaltaya, de 23 1|4 a 23; Dichas, de 32 3|4 a 32; Disputada, de 35 a 34; Kala Uyu, de 4 1|4 a 41; Minera, de 29 3|4 a 29 1|2; Morococala, de 55 a 54 1|2; Elqui, de 5 3|8 a 5; Potasa, de 15 1|4 a 14; Plomo, de 21 a 14 1|2; Salvador, de 7 3|4 a 7 1|2.

OPERACIONES DE AYER

PRIMERA RUEDA

16000 Caja 8-1, 89.
12000 Id., 7-1, 80 1|2.
1000 Id., 8-1|2, 82.
92000 Id., id., 82 3|4.
2000 Hip. 8-1, 81 1|2.
100 Potasa, Abril 30, 15.
200 Electricidad Ordinaria,
8 Gas, 52 1|2.
524 Id., 53.
50 Antofagasta, 76 1|3,
5100 Santo Cristo, 9.
3000 Caupolicán, 0.30.
500 Elqui, Abril 30, 5 1|2.
1000 Id., Mayo 14, 5 1|2.
1 Club Hípico, 9.500.

PATIÑO MINES

El Banco Anglo Sud Americano, ha recibido una comunicación que dice:

Sírvase poner en conocimiento accionistas, que cumpliendo un acuerdo del directorio, se siguen trámites requeridos para el registro acciones de la corporación en la Bolsa de New York, a cuyo efecto se han tomado disposiciones necesarias para llenar las condiciones del reglamento de la Bolsa.

SEGUNDA RUEDA

46000 Hip. 8-1, 81 1|2.
10000 Hip., id., año 922, 81 3|4.
6000 Caja 8-1|2, 81 1|2.
100 Potasa, Mayo 14, 15.
200 Banco Español, Abr. 30, 121.
200 Disputada, Abr. 30, 34.
100 Máfil, Mayo 14, 31 1|2.
500 Id., id., 32.
100 Dichas, Abr. 30, 32.
600 Minera, Abr. 30, 29 1|3.
13000 Libra esterlina, Mayo 5, 41.80.
1500 Id., id., 42.
500 Id., id., 41.60.
500 Id., Abril 21, 41.60.
500 Id., id., 41.80.

Precios de comprador o vendedor al terminar las ruedas

TITULOS	COMPRADOR Cantidad	COMPRADOR Precio	VENDEDOR Cantidad	VENDEDOR Precio
BONOS				
Caja 8-1|2	8000	81½	20000	81¾
Caja 8-1	....	....	10000	89
Caja 7-1	....	....	10000	80½
Hip. 8-1	....	....	10	82
Garantizador 8	5000	75	....	....
BANCOS				
Chile	50	188	....	....
Español	....	....	500	119
Hipotecario de Chile	....	....	45	560
Nacional	200	79	....	....
MINEROS				
Aconcagua, Mayo 14	200	20	200	21
Alfin Hallada, Mayo 14	....	....	500	2¼
Araca, Mayo 14	....	....	100	325
Caylloma, Mayo 14	600	7	....	....
Colquiri, Mayo 14	200	10¼	200	10½
Chacaltaya, Abril 30	200	23	....	....
Dichas, Mayo 14	200	32	....	....
Dichas, Abril 30	....	....	100	32½
Kumurana, Mayo 14	100	14½	....	....
Kala Uyu, Mayo 14	100	41	....	....
Kala Uyu, Abril 30	....	....	200	41½
Las Chile, Abril 30	....	....	800	4
Lebu, Mayo 14	....	....	200	8¼
Máfil, Mayo 14	200	32¼	....	....
Minera, Mayo 14	100	30	....	....
Morococala, Mayo 14	200	53	200	55
Monte Blanco, Mayo 14	....	....	200	34
Elqui, Mayo 14	500	5⅛	500	5¼
Patiño, Mayo 14	100	297	....	....
Patiño, Abril 30	....	....	200	297
Presidenta, Mayo 14	200	3¾	....	....
Potasa	....	....	300	14
San Bartolo	....	....	600	3
Santo Cristo	....	....	500	9
Tres Puntas, Abril 30	1000	2	....	....
SALITRERAS				
Antofagasta	200	78	....	....
GANADERAS				
Fuego, Abril 30	....	....	100	182
INDUSTRIALES				
Electricidad Ord.	....	....	100	9
Electricidad Ind.	....	....	62	73
Gas de Santiago	1000	53	....	....
Malvoa	....	....	200	11
Viña, Mayo 14	200	26	....	....
Viña, Abril 30	....	....	200	27
CIERRE A LAS 5 P. M.				
Cambio	....	41.60	....	41.80
Oro	....	238.20	....	238.70
Libras por oro	....	12.30	....	12.40
Kumurana, Mayo 14	....	39¼	....	....
Colquiri, Mayo 14	....	10¼	....	....
Elqui, Mayo 14	....	5	....	....
Chacaltaya, Mayo 14	....	23	....	....
Salvador, Mayo 14	....	7½	....	....
Bronces, Mayo 14	....	6	....	....
Dichas, Mayo 14	....	32	....	....
Condoriaco, Mayo 14	....	7½	....	....
Carbón de Penco, Mayo 14	....	3	....	....
Tocopilla, Abril 30	....	94	....	....
Máfil, Abril 30	....	32	....	....
Kalluani	....	15	....	....
Patiño, Trans., Mayo 14	....	300	....	....
Antofagasta, Mayo 14	....	....	....	78
Potasa, Mayo 14	....	....	....	14½
Kala Uyu, Abril 30	....	....	....	41

Compañía de Salitres de Antofagasta

CITACION A JUNTA GENERAL EXTRAORDINARIA

De orden del Directorio, cítase a los señores accionistas a Junta General Extraordinaria para el 12 de Mayo próximo, a las 2 P. M., en el salón de la Compañía, calle Serrano N.o 200, con el fin de pronunciarse sobre lo siguiente:

1o Venta del Activo y Pasivo de la Compañía a The Lautaro Nitrate Company Limited, por la suma de 2.560,000 libras esterlinas, pagadera al contado.

Los accionistas de la Compañía tendrán derecho a suscribir, a la par, hasta 512,000 acciones de The Lautaro Nitrate Co. Ltd. de valor nominal de 5 libras esterlinas cada una, que se emitirán para este objeto. Estas acciones se canjearán en la proporción de una acción de The Lautaro Nitrate Co. Ltd. por tres acciones tres cuartos de la Compañía de Salitres de Antofagasta.

Las referidas 512,000 acciones de The Lautaro Nitrate Co. Ltd. participarán de todos los dividendos que reparta esa Sociedad a contar desde el 27 de Febrero del presente año.

2.o Disolución y liquidación de la Compañía y nombramiento de liquidadores.

Valparaíso, [illegible] Abril de 1925.

20—A

CARLOS DEL CAMPO N.
Director-Gerente.

VALCK Y KAHNI — VALDIVIA

CASA IMPORTADORA ESTABLECIDA EL AÑO 1906

Reciben encargos de compra y venta de mercaderías y productos de toda clase, por cuenta propia y ajena, facilitando fondos a cuenta de ellos.

También nos hacemos cargo de toda clase de agencias para las provincias de Valdivia y Llanquihue, que recorren nuestros viajeros.

Referencias: BANCOS ALEMAN Tr., CHILE Y ALEMANIA, CHILE, ESPAÑOL DE CHILE Y CAJA NACIONAL DE AHORROS

INFORMACIONES DE SOCIEDADES ANONIMAS

DIVIDENDOS, CITACIONES, CIERRE DE REGISTROS

SALITRERA DE ANTOFAGASTA, CO. CHILENA DE.— Dividendo de $ 1 el 17 de Abril, Banco de Chile. Cita a junta general ordinaria el 20 de Abril, en Serrano 200, Valp. para tratar Memoria y Balance de 1924.

MINERAS E INDUSTRIAL DE CHILE COMPAÑIA.—Dividendo número 9 y 10 de 0.50 y 1, correspondiente a los años 24 y 25 por el Banco de Chile el 20 de Abril.

Cierra su registro del 1.o al 20 de Abril.

GLOBO COMPAÑIA MOLINERA EL—Dividendo N.o 27, de $ 8 el 20 de Abril en la of. de los señores Duncan Fox & Compañía.

CAJA DE AHORROS DE E. P. — Cita a junta general, para el 22 de Abril, en las oficinas de la caja, con el objeto de tratar diversos asuntos de interés.

GUANACO Co. INTERNACIONAL DEL—Cita a junta general ordinaria el 24 de Abril, en San Isidro 42, Santiago.

GAS ACETILENO Y D. A. SOC. GENERAL. —Segunda citación a junta general ordinaria, el 15 de Abril, en Estado 50 y junta general extraordinaria para tratar de la liquidación de la Compañía.

PEDRO PERFETTI Co. SALITRERAS. —Cita a junta general extraordinaria el 17 de Abril, en Serrano 187, Valparaíso, para conocer ampliamente las gestiones y antecedentes que dicen relación con el empréstito solicitados en Londres. Cierra del 9 al 17 de Abril.

MINERA E INDUSTRIAL DE CHILE COMPAÑIA.—Cita a junta general ordinaria el 18 de Abril, en Blanco 745, Valparaíso. Cierra su registro del 8 al 18 de Abril.

VACAS NUEVA Co. MINERAS LAS—Cita a junta general ordinaria el 24 de Abril, en Cámara Nac. de Comercio, Valparaíso, Blanco 725.

Cierra su registro del 13 al 24 de Abril.

HIGUERA CONSOLIDADA SOC. MINERA LA—Cita a junta general el 22 de Abril en los salones de la Bolsa de Comercio. Cierra su registro, del 14 al 2 2de Abril.

ELECTRICIDAD DE LOS ANDES SOCIEDAD ANONIMA EXPRESA. — Cita a junta general extraordinaria el 18 de Abril en Los Andes, con el objeto de tratar el artículo 18 de los estatutos.

ENPONGUE COMPAÑIA MINERA. — Cita a junta general ordinaria el 20 de Abril en Huérfanos 1276, con el objeto de tratar de la memoria y balance del año pasado y además otros asuntos.

LLAHUIN CO. MINERA. — Se avisa a los accionistas de esta Compañía que deben pasar a la oficina de la Compañía Mutual de la Armada, oficina N.o 12 8.o piso, con el objeto de suscribir las acciones que tienen derecho preferente, de acuerdo con lo establecido en la junta general de accionistas en la que se acordó la venta del activo y el pasivo de la Compañía Brillidora a la Compañía Llahuin. El plazo para la suscripción, será hasta el 25 de Abril.

TABACO COMPAÑIA CHILENA DE. — Dividendo provisorio de 2 pesos el 24 de Abril, en el Banco Español (libre de impuesto).

Cierra su registro de 13 al 24 de Abril.

CHILENA DE SALITRES COMPAÑIA. — Cita a junta general ordinaria el 21 de Abril, en Blanco 881, Valparaíso.

TOCOPILLA COMPAÑIA MINERA. — Cita a junta general ordinaria, para el 23 de Abril, en Compañía 1264, con el objeto de tratar sobre la memoria y balance.

Cierra sus registros, del 14 al 23 de Abril.

DICHAS COMPAÑIA MINERALAS. — Cita a junta general ordinaria extraordinaria, para el 23 de Abril, en "El Mercurio". Reforma de los estatutos y resolver sobre el aumento de capital social.

Cierra sus registros del 13 al 25 de Abril.

NUEVA ESPAÑA SOCIEDAD DE SEGUROS. — Avisa a sus accionistas que no hayan cubierto la 2.a cuota de 5 o|o del valor nominal de sus acciones, se sirvan hacerlo antes del 20 de Abril, en la oficina de la Sociedad Cochrane 869, Valparaíso.

TRANSANDINA DE PETROLEO Y MINAS SINDICATO. — Cita a junta general extraordinaria, para el 27 de Abril, en Moneda 1015, con el objeto de tratar de la disolución anticipada del Sindicato.

KALA UYU COMPAÑIA ESTAÑIFERA. — Cita a junta general extraordinaria para el 23 de Abril, en la oficina de la Bolsa de Comercio, Santiago. Se tratará del aumento de capital social y reforma de los estatutos y presentación del balance.

Cierra sus registros, del 15 al 23 de Abril.

ARACA SOCIEDAD EMPRESA DE ESTAÑO DE. — Cita a junta general ordinaria para el 28 de Abril, en la Bolsa de Comercio, segundo piso, oficina 119 y 120; memoria y balance.

Cierra sus registros, del 18 a 28 de Abril.

INES CHICA, COMUNIDAD MINERA.—Cita a junta general ordinaria y extraordinaria para el 25 de Abril en "El Mercurio", con el objeto de tratar la elección del Directorio que tenga a su cargo la liquidación de la comunidad. Organización de la sociedad anónima, reconsideración de todo lo obrado anteriormente, ajustándose a lo que apruebe esta reunión, para que sirva de norma en lo futuro; nombramiento del gerente y de consultor técnico para los trabajos de las minas.

Cierra el registro de accionistas y todo lo relacionado con la transferencia de las acciones La comunidad cambión de la denominación de la nueva sociedad y de aquel asunto que se ha propuesto por los acionistas en esta asamblea.

BRUNA SAMPAIO Y COMPAÑIA, SOC. ANONIMA SALITRERA.—Cita a junta general el 2 de Abril, en Blanco 881, Valparaíso.

ELECTRICIDAD COMERCIAL E INDUSTRIAL.—Dividendo de sh. 10 el 20 de Abril en la oficina del señor Metrosuch, en Valparaíso y Antofagasta, al tipo de cambio que fije la Bolsa de Corredores en la 1.a Rueda del 18 de Abril.

ELECTRICA DE CONCEPCION.—Cita a junta general ordinaria el 25 de Abril en la of. de los señores Kenrick y Co., Blanco 731.

CERVECERIAS UNIDAS.—Dividendo final de $ 6 el 17 de Abril, por el Banco Edwards y Co.

Cierra su registro del 9 al 17 de Abril.

LOS BANCOS y -- NOTARIAS -- usan solamente las afamadas TINTAS ALBION

OPERACIONES EN VALPARAISO

PRIMERA RUEDA

600 Chacaltaya, Abr. 30, 23 1|4.
400 Id., Mayo 14, 23 1|4.
1500 Id., Abr. 30, 23.
300 Morococala, Mayo 14, 44 1|2.
100 Aysen, Mayo 14, 52.
500 Chacaltaya, Mayo 14, 23.
100 Minera, Abr. 30, 29 3|4.
200 Id., Mayo 14, 29 3|4.
100 Cervezas, Mayo 14, 75.
500 Caylloma, Abr. 30, 7.
2000 Libra esterlina, Abr. 21, 41.80.
5000 Id., id., 41.80.
5000 Id., Mayo 5, 41.99.

ORO

Vendedor 238.80 y comprador y vendedor 238.60.

CAMBIO

Vendedor 42 y comprador 41.80.

LIBRAS POR ORO

Vendedor 12.40 y comprador 12.30.

SEGUNDA RUEDA

236 Buques y Maderas, 35.
50 Galicia, Abr. 30, 35.
500 Bronces, Abr. 30, 5 1|2.
10000 Libra esterlina, Abr. 21, 41.81.
10000 Id., Mayo 5, 42.
27000 Id., id., 41.80.
11000 Id., Abr. 21, 41.60.
2000 Id., id., 41.61.
2000 Id., Mayo 5, 41.80.

REMATE

En la Segunda Rueda de hoy, Viernes, se rematarán 50 acciones Transportes Unidos, 500 Agrícola Coquimbo, 200 Ag. Coquimbo, 200 Ag. Coquimbo, 100 Ag. Coquimbo, 4 acciones Loa y 91 acciones Las Chiles, 167 Salitreras Alianza de Taltal, 75 Monte Blanco, 8 Gente Grande, 1 Gente Grande y 15 Gente Grande.

ORO

Vendedor 237.80 y comprador 237.50.

CAMBIO

Vendedor 4180 y comprador 41.60.

LIBRAS POR ORO

Vendedor 12.40 y comprador 12 30.

COTIZACIONES DE METALES

Cablegrama sobre cotizaciones de metales correspondiente al día de ayer:

ESTAÑO: £ 229.0.0 al contado y 232.0.0 a plazo.

BAJO. — 0.15.0 al contado y 1.5.0 a plazo.

COBRE STANDARD. — 60.2.6 al contado y 61.2.6 a plazo.

BAJO. — 0.5.0 al contado y 0.5.0 a plazo.

PLATA: d. 31 9|16

BAJO: 1|8.

COMPRA-VENTAS DE PROPIEDADES

Don Tomás Aguilera compró a la Caja de Retiro y Previsión Social de los Ferrocarriles del Estado, la propiedad N.o 4462 de la calle de Martínez de Rozas, en la cantidad de 40,000 pesos.

—Don Luis Flores Fernández compró a don Hernán Espinoza, una propiedad en la A. Italia, en 45,000 pesos.

—Don Manuel Rojas compró a don Roberto Arellano, la propiedad número 3684 de la calle 5 de Abril, en 30,000 pesos.

—Don Eugenio Barros Puelma compró a la Sucesión de doña Rosalía Mozó, una propiedad ubicada en la calle Compañía 1859, en la cantidad de 61,000 pesos.

—Don Esteban Kasabett compró a don Rafael González los sitios N.o 903 y 907 de la Población Lourdes, en la cantidad de $ 3,920.

—Don Emilio Rodríguez Mendoza compró a don José Santa María, la propiedad N.o 178 de la calle de las Rosas, en la cantidad de 64,000 pesos.

—Doña Alicia Leopold v. de Jacobs, compró a don Fernando Santibáñez, una propiedad en la Avenida Miguel Claro 603, en 68,000 pesos.

—Don Miguel Hadar compró a la Sucesión de don Nicolás Meiraldi, la propiedad N.o 1300 de la calle Rogelio Ugarte, en la cantidad de 30,000 pesos.

—Don Rogelio Espinoza compró a la Caja de Retiro y Previsión Social de los Ferrocarriles del Estado la propiedad N.o 329, de la calle San Vicente, en la cantidad de 15,000 pesos.

—Don Ramón Guitart compró a don José Gutiérrez una propiedad en la Avenida San Nicolás, en la cantidad de 80,0000 pesos.

—La Caja de Retiro y Previsión Social de los Ferrocarriles del Estado compró a don Luis Fariña, la propiedad N.o 4930 de la calle de Catedral, en 16.500 pesos.

—Don Cirilo Didier compró a la Caja de Retiro y Previsión Social de los Ferrocarriles del Estado, la propiedad N.o 4930 de la calle de Catedral, en 20,000 pesos.

—La Caja de Retiro y Previsión Social de los Ferrocarriles del Estado, compró a don Patricio Pavez, la propiedad N.o 757 de la calle Carmen, en 18,000 pesos.

—La Caja de Retiro y Previsión Social de los Ferrocarriles del Estado compró a don Benito de la Fuente, la propiedad N.o 811, en Av. Condell, en 40,000 pesos.

MATADERO PUBLICO

ENCIERRA DE HOY

Ganado mayor		Ganado menor	
Bueyes	68	Corderos	1,067
Novillos	62	Cerdos	455
Vacas	345	Cabros	40
Quedados vivos	76	Terneros	155
En vara	80	Total	1,727
Total	631		

PRECIOS DE LAS CARNES

	EL KILO
Carne de buey, de 1.a.	1.40 a 1.50
Id. de 2.a.	1.10 a 1.30
Id. de 3.a.	0.50 a 1.00
Carne de novillo, de 1.a.	1.40 a 1.50
Id. de 2.a.	1.10 a 1.30
Id. de 3.a.	0.50 a 1.00
Carne de vaca, de 1.a.	1.40 a 1.50
Id. de 2.a	1.10 a 1.30
Id. de 3.a.	0.50 a 1.00
Carne de cordero, de 1.a.	1.40 a 1.50
Id. de 2.a.	1.60 a 1.30
Id. de 3.a.	1.10 a 1.50
Carne de oveja, de 1.a.	1.50 a 1.60
Id. de 2.a.	1.20 a 1.40
Id. de 3.a.	0.60 a 1.00
Carne de cerdo, de 1.a.	1.80 a 1.90
Id. de 2.a.	1.60 a 1.70
Id. de 3.a.	1.30 a 1.50
Grasa en rama.	2.40 a 2.60
Sebo de ovejuno.	180 a 1.90
Cuero de buey.	2.00
Id. de novillo.	1.80 a 1.90
Id. de vaca.	1.80
Id. de ovejuno. pesos la docena.	60.00 a 100

GUIA OFICIAL DE CORREDORES DE LA BOLSA DE COMERCIO

COMPRA-VENTA DE ACCIONES, ORO, BONOS; PRESTAMOS HIPOTECARIOS

BALBONTIN Y HELFMAN
Edificio Ariztía, 4.o piso

BARROS GONZALEZ
Bandera N.o 149.

MONTT FRANCISCO
Bolsa de Comercio, Oficina N.o 23.

EMILIO ALEMPARTE LASTRA
Agustinas 1223

JARAS D. V. ISMAEL
Calle Club de la Unión N.o 1069

SUBERCASEAUX FRANCISCO
Bandera N.o 73

SUTIL PRIETO DIEGO
Bandera N.o 69

VALDES RICARDO
Calle La Bolsa N.o 84

VILLAMIL FLORENCIO
Calle La Bolsa N.o 82. Tel. 2664.

Loza Inglesa

Pidan precios

Duncan Fox & Co.

Santiago - Valparaiso - Concepción

Elixir Estomacal

de Saiz de Carlos (STOMALIX)

Es recetado por los médicos de las cinco partes del mundo porque tonifica, ayuda á las digestiones y abre el apetito, curando las molestias del

ESTÓMAGO É INTESTINOS

el dolor de estómago, la dispepsia, las acedías, vómitos, inapetencia, diarreas en niños y adultos que, á veces, alternan con estreñimiento, dilatación y úlcera del estómago, etc. — Es antiséptico.

De venta en las principales Farmacias del Mundo y en MADRID, Serrano, 30 (España) desde donde se remiten folletos á quien los pida.

ALAMO

MUY SECO, DE 1|2, 3|4 y 1"

VIGAS y VIGUETAS

Alamo mach., 1|2 x 4 1|2 pilastras, guardapolvos y cornizas.

Barraca y Fábrica "LA REPUBLICA"

Domeyko 2354. — Teléfono 127

A-18

MOVIMIENTO HABIDO EN 16 DE ABRIL DE 1925

CORTE SUPREMA

El Tribunal se ocupó de los acuerdos.

Fallada de acuerdo:

Contra Froilán Echeverría, sin lugar fondo; redactor señor Santa Cruz.

Desistida:

Juan Haysen con Francisco Giebecke, fondo apelado.

SECRETARIO DEL 3.er JUZGADO CIVIL

Ha sido nombrado secretario del 3.er juzgado civil de esta ciudad, el oficial 1.o del mismo juzgado, don Antonio Soza, mientras el propietario permanezca en funciones en una de las juntas inscriptoras de esta ciudad.

CIGARRILLOS LA CUBANA no tienen RIVAL 40 cts ¡fumadla! CIA INGLESA DE TABACOS

CORTE DE APELACIONES

1.a Sala.— Jueves 16, señor MacIver.— 1. Rafael Torres, cesionario de Joaquín Leiva, con Banco Español de Chile, pendiente; 5. Rosendo Moreno con Mariano Bernal, síndico de su concurso, trámite; 7. Enrique Prieto y Elena Cifuentes de Prieto, nombramiento de árbitro, desmentida; 10. Ildefonso Saenz con José S. Hernández, trámite; 11. Ignacio Fernández con Municipalidad de Santiago, honorario proceso incendio en Diez de Julio 466, trámite.

Agregada contra Carlos Beiza, revocada.

Secretario, el señor Fabres.

Alegaron, don Darío Rojas, por la revocación, en la agregada; don Juan Miguel Ramírez, con don Maximiliano Roldán, en la 1.a

De acuerdo confirmada, Municipalidad de Santiago con J. Cortés Monroy; Vicuña con Etchepare.

2.a Sala.— Señor González. —1. Contra A. Tapia, alcoholes, revocada; 2. Contra I. Jara, alcoholes, confirmada; 3. Contra S. Failaz alcoholes, revocada; 4. Contra A. Arias, alcoholes, confirmada; 5. Sumario incendio Teatro Municipal, aprobada; 6. J. B. Alvarez contra Fco. Figueroa, aprobada; 7. M. Fco. Aguirre contra C. Buendía, no vistas las demas.

Acuerdo: N. Stori con W. Duval y Co.; M. Padilla v. de B. con I. Herrero L. Confirmada con declaración.

Alegaron: en la 7, don R. Figueroa con don Tito V. Lisoni.

3.a SALA

Jueves 16, Relator señor Canales

1. Manuel Alvarez, eximición servicio militar, aprobada.
2. Ilal Hidalgo, eximición servicio militar, aprobada.
3. Alvino Plonker, eximición servicio militar, aprobada.
4. Ester Suárez de Castro con Froilán Castro, aprobada.
5. Junta de Beneficencia de Melipilla con Estanislao Araya, confirmada.
6. María Aranda de Jiménez con Estéban Jiménez, acuerdo y diligencia.
7. José Jesús Correa con Ernesto Muzzio y otro, sin lugar.
8. Arnulfo Schelder y otros María Frank viuda de gad, trámite.
9. Elisa Louall de Hube lian American Tradig Agency, gar.
10. Fernando Guzmán con Rojas, confirmada.
11. Abel Saavedra con to, confirmada.
12. Abel Saavedra con Dradis, confirmada.
14. Abel Saavedra con Cereceda, confirmada.
15. Abel Saavedra con rrieta, revocada.
16. Contra Elcira Trejo y confirmada.
17. Horacio Meza con Salazar, confirmada con bada.

Agregada, contra L. Groppo,

Secretario, el señor Alcalde.

Alegaron: Don Manuel la aprobación, en la agregada; Don Pedro Avalos por la 4.a. Don Francisco Delpino confirmación, en la 5.a; brosio Rodríguez por la en la 6.a; Don Hernán Figueroa tra el recurso, en la 9.a; Wilson por la confirmación, 10.a; don Abel Saavedra las N.os 11 y 14; Don Manuel marza con don Abel Saavedra la 15.

Fallada de acuerdo, J. otro con J. D. Hernández.

CUARTA SALA

Relator señor Vara.

1. Sumario por robo a C. co, aprobada.
2. Sumario por lesiones rrasco, aprobado.
3. Contra J. Carrillo y aprobado.
4. V. Sánchez, Eximición aprobado.
5. J. Beiza eximición aprobado.
6. J. M. Ibarra con O. confirmada.
8. Sabioncello con nilte.

No vistas las demás.

Acuerdo: Hipódromo Chile nicipalidad de Santiago, da.

CONSULTORIO Para PERROS y GATOS

COMPLETO INSTRUMENTAL

Laboratorios, Ambulancia automóvil propia

CONSULTA	$ 5.00
AMBULANCIA, ida y vuelta	5.00

Dr. L. Schmidt Herman

SAN ANTONIO 457.—TELEF. 3649.

PIANO ELECTRIC

NECESITAMOS ARRENDAR GENTE PARA ESPECTAC E. V.

Calle NUEVA YORK 66

Casilla 405

OFREZCO EN VENTA

PROPIEDAD DE RENTA

Avenida Independencia

Se compone de 10 casitas independientes y un gran sitio para edificar. Terreno hay 4,700 metros cuadrados de terreno.

Muy buena situación, deuda hipotecaria.

PRECIO: $ 115,000

MIGUEL FUENZALIDA

1061.—MONEDA—1061

21—

GRAN AZOTEA DE 200 METROS CUADRADOS

A propósito para taller fotográfico, oficinas, talleres de dibujo, etc., situado en esquina de Huérfanos con Morandé. Ofrecemos en arriendo.

GUZMAN, SILVA Y CIA.—1243.—HUERFANOS.—1243

19—

Mani Japones

Vainilla "Tahiti" negra

Ofrecen listo en Santiago

FONCK y Cía.

Santo Domingo 887. -:- Teléfono Inglés 1801

AVISOS ECONOMICOS

1.—Avisos judiciales

POR AUTO FECHA 2 DEL ACTUAL, del señor Juez del 5.o Juzgado en lo Civil, se ha declarado en quiebra a los comerciantes de esta plaza, señores Molino y Gros; se ha nombrado síndico provisional a don Ramón Amor y se ha fijado por decreto de 4 del presente para la primera junta de acreedores, el quince del mes próximo, a las tres P. M. — El Secretario. 5—M.

CESION DE BIENES. — POR AUto de 6 de Abril en curso del señor juez del 2.o Juzgado civil, se aceptó la cesión de sus bienes que hace don Manuel Gattoni, se nombró síndico provisorio a don Manuel Merino Esquivel y citó a los acreedores a la primera junta para el 30 de Mayo próximo, a las 3 P. M. 20-A.

EN SOLICITUD DE ACREEDORES, pidiendo postergación y suspensión de la primera junta de acreedores de la quiebra de don Carlos Borgoño R., el 2.o Juzgado Civil con fecha 15 de Abril, proveyó: "Como se pide y se designa para la reunión el 29 de Mayo próximo a las quince horas. — El Secretario. 17-A

EL ONCE DE MAYO PROXIMO SE rematará en el Tercer Juzgado Civil los derechos que pertenecen a los menores Olga del Tránsito y María Eugenia Cautivo Rebolledo, en la propiedad ubicada en la Población Recoleta, Avenida Centenario 670. Bases y antecedentes en Secretaría, expediente Cautivo Olga.—El Secretario. 20—A

CONCURSO. — CON FECHA 25 DE Agosto de 1919, el primer Juzgado declaró en concurso a don Luis Olivares, designando síndico a don E. Melo. La primera junta tendrá lugar el 30 del presente Abril, a las 3 P. M. A—21

QUIEBRA PABLO VICENTE.—POR auto del 16 de Abril del 5.o Juzgado se ha fijado la audiencia del diecinueve de Mayo próximo, a las tres de la tarde, para la primera junta de acreedores.—El Secretario. 21-A.

CENTRO GALLEGO

Se avisa al público que por escritura fecha 14 del presente, ante el Notario Abraham del Río, hemos adquirido de los señores Rivas y Ortiz, concesionarios de nuestro Centro, las existencias, muebles y útiles que les pertenecían.

17—A.

EL DIRECTORIO.

NOTIFICACION.— EN JUICIO SOciedad Población Lo Ovalle con Aranguiz y otros, sobre resolución de contratos, por auto del señor Juez Letrado don Fernando Santa María de 8 del presente, se ordena notificar las siguientes resoluciones: En solicitud de don Germán Vergara por dicha Sociedad pidiendo en lo principal se tenga como prueba que la única obligación de la Sociedad de entregar el sitio vendido ha sido cumplida; en primer otrosí que estando vencido el término probatorio se ordene el trámite correspondiente y en segundo otrosí notificación por avisos, el juzgado proveyó: Santiago Diciembre 17 de 1924. A lo principal téngase presente; al primer otrosí certifique el Secretario, al segundo vista al Promotor Fiscal. Complétese el impuesto". Fernando Santa María, José A. Alfonso, Secretario".— Santiago Diciembre 24 de 1924, Vistos con el mérito del certificado que precede entréguense los autos para alegar a quien corresponda si no se hiciere oposición dentro de segundo día. Por el cuarto juzgado Civil A. Fuenzalida. José A. Alfonso, Secretario. A fs. 76 don Luis Larraín por la indicada sociedad en lo principal acusa rebeldía, en otrosí revoca y confiere poder; el juzgado proveyó "Santiago, 28 de Marzo de 1925. A lo principal certifique el Secretario, al otrosí por revocado y conferido, con conocimiento. O. del Real. Por la Secretaría del 4.o Juzgado Civil, C. Covarrubias. Secretario. 19—A.

CONVENIO DE BUSQUETS Y SOler Hermanos.— Por auto de dieciséis del presente, del Cuarto Juzgado Civil, declaróse aprobado el convenio propuesto por la ex-firma Busquets y Soler Hermanos a sus acreedores, consistente en el pago del cincuenta y cinco por ciento de sus créditos en tres cuotas y el nombramiento de tres interventores.— El Secretario.

NOTIFICACION Y REQUERIMIENto.—La Caja de Crédito Hipotecario, institución que efectúa las operaciones que indica su nombre ha iniciado juicio ejecutivo contra doña Sinforosa Silva v. de Mayne, y habiendo solicitado a fs. 6 del cuaderno de apremio que se practicara el requerimiento de embargo y la traba de embargo por avisos, el Juzgado proveyó el 26 de Marzo y 2 de Abril del corriente año formidad a lo dispuesto en el artículo 57 del Código de Procedimiento Civil y se designa el diario "La Nación" y hágase las publicaciones por cinco veces y la correspondiente en El Diario Oficial.—Ortiz.—O. Darrigrandi, secretario. La demanda de la Caja, corriente a fs. 14 del cuaderno prienpial, es del tenor siguiente: En lo principal, con el poder y documentos que acompaña, se despache mandamiento de ejecución; al primer otrosí, señala bienes para el embargo; al segundo, designa depositario provisional; al tercero designación de domicilio bajo apercibimiento que señala; y al cuarto, exhorto.—S. J. L.: Pedro Préndez Saldías, abogado, Huérfanos 1210, por la Caja de Crédito Hipotecario, institución que efectúa las operaciones que indica su nombre y cuyas oficinas están en la casa antes citada, según el poder que acompaño, a US. digo: Por escrituras de mutuo que acompaño, fecha 4 de Diciembre de 1918, de Octubre y 29 de Diciembre de 920, otorgadas ante el Notario de antiago don Abraham del Río, do Sinforosa Silva v. de Mayne constituyó deudora de la Caja Crédito Hipotecario por la cantidad de cuarenta mil pesos $ 40,000) que recibió en letras del ojo de interés y 1 ojo de amor-

En estas columnas aparecen numerosos pequeños anuncios. Hay varios de interés para Ud. Revíselos!

tización anual. En garantía de esta obligación constituyó primera hipoteca en la propiedad con frente a la calle San José y al antiguo camino a Valparaíso en la población El Recreo de Viña del Mar, con los deslindes que se señalan en la cláusula cuarta de la escritura de mutuo acompañada. El servicio de esta obligación se encuentra en considerable atraso, adeudándose el presente cinco dividendos. Según liquidación practicada por la Contaduría de la Caja, asciende lo adeudado por esta obligación a la suma de cuarenta y siete mil novecientos veintitrés pesos veinte centavos ($ 47,923.20), de los cuales nueve mil doscientos cincuenta pesos ($ 9,250) corresponden a dividendos insolutos y el resto a saldo de capital de la obligación vigente. Siendo ejecutivo el título, ruego a US. que habiendo por acompañados los documentos de mi referencia, se sirva ordenar se despache mandamiento de ejecución contra doña Sinforosa Silva v. de Mayne, sin profesión, domiciliada en la ciudad de Viña del Mar, Chorrillos, Miramar, por la cantidad de cuarenta y siete mil novecientos veintrés pesos veinte centavos ($ 47 923.20) más intereses penales y costas judiciales. Primer otrosí digo: Designo para el embargo la propiedad hipotecada a la Caja, con frente a la calle San José y al antiguo camino a Valparaíso, población El Recreo, Viña del Mar, con los deslindes señalados en la cláusula cuarta de la escritura de mutuo acompañada. Ruego a US. así ordenarla.—Segundo otrosí digo: En conformidad al artículo 465 del Código de Procedimiento Civil, designo a don José Antonio Bustamente depositario provisional con la responsabilidad de la Caja. Sírvase US. tenerlo presente.—Tercer otrosí digo: A fin de no entorpecer la marcha de este juicio, es necesario que la demandada designe domicilio dentro de los límites urbanos de la ciudad de Santiago, por lo cual US. se ha de servir ordenar se le notifique para que en el término de emplazamiento al lugar de su residencia, designe domicilio dentro de los límites urbanos de la ciudad de Santiago, bajo apercibimiento de hacérsele por el estado todas las notificaciones posteriores, aún aquellas que la ley ordena se practiquen personalmente o por cédula. Ruego a US' tenerlo presente.—Cuarto otrosí digo: Que para requerir de pago, hacer la traba de embargo e inscribir en el Conservador de Bienes Raíces correspondiente y practicar la notificación del tercer otrosí, se hace necesario que US. dirija exhorto al señor juez letrado de turno del departamento de Valparaíso. En este exhorto, que diligenciará la persona que lo presente, se insertará este escrito y su proveído, el mandamiento de embargo que se expida y los deslindes de la propiedad hipotecada que corren en la cláusula cuarta de la escritura de mutuo acompañada. Sírvase US. así decretarlo.—(Firmado).— Pedro Préndez Saldías. Santiago. Setiembre trece de mil novecientos veintitrés.—Al Segundo Juzgado.—Abel Maldonado.—J. Alcalde.— Santiago, 15 de Setiembre de 1923.—A lo principal, despáchese.—Al primer y segundo otrosí, téngase presente; al tercero y cuarto, como se pide.—Usese papel sellado de ochenta centavos.—N.o 37381.—R. Fernández.—O. Darrigrandi.—El mandamiento de ejecución, corriente a fs. 1 del cuaderno de apremio, y de fecha 22 de Setiembre de 1923, dice así: Un Ministro de fe requerirá a doña Sinforosa Silva v. de Mayne para que en el acto de la intimidación pague a la Caja de Crédito Hipotecario la suma de $ 47,923.20 más intereses y costas. Si no pagare, trábese embargo en bienes equivalentes y entréguese al depositario provisional don José Antonio Bustamante, quien deberá concurrir a las diligencias de requerimiento y embargo y consignar a la orden de este Juzgado los fondos que llegaren a su poder con este motivo.—R. Fernández B.—O. Darrigrandi. En consecuencia, procedo a notificar a doña Sinforosa Silva v. de Mayne las resoluciones de 13 y 15 de Setiembre de 1923, corrientes a fs. 15 y 15 vta. del cuaderno principal y las de 26 de Marzo y 2 de Abril de 1925, de fs. 7 y 8 del cuaderno de apremio y que el número de la causa es 37381, y con el mandamiento inserto requiero de pago a doña Sinforosa Silva v. de Mayne por la suma indicada, intereses y costas. A petición del ejecutante, trabo embargo sobre la propiedad hipotecada, y le hago saber que tiene cuatro días hábiles para oponer excepciones.—3 de Abril de 1925.—O. Darrigrandi, Secretario. 17-A.

2.—Arboles y plantas

ALAMO CAROLINO COMPRO DE diez a cincuenta. Tratar, Catedral 2363. 20—a

VENDO COPIHUE ROSADO. SErrano 635. A—18

UVA DE MESA SE VENDE PArrón y guano de gallina para hortalizas. Arboledas, vendo. Cisterna, Av. Esperanza, Quinta Ana Luisa.

3.—Automóviles, afines y accesorios

FORD CERRADO CON PARTIDA se vende de ocasión. Tratar: Moneda 1154. 20-A

AUTOMOVIL TURISMO, EN PERfecto estado, se vende de ocasión. Fontecilla 81. A-17

DODGE TURISMO POCO USO, vendo. Vicuña Mackenna 264.

VENDO CAMION FORD CARGA, buen estado. Verlo: Carrera 449. Tratar: Aconcagua 1239. 17-A.

FORD, VERDADERA OCASION, realizo, Gálvez 241. A-17

ESSEX SEIS CILINDROS FLAMANte, reforzado, pintura novedad, muy económico vendo ocasión con póliza seguro por viaje. Garage Medina, calle 21 de Febrero. A-17

AUTOMOVIL 7 ASIENTOS MOTOR garantido véndese de ocasión. Miraflores 353. A-20

CHEVROLET MODELO GRANDE de 7 asientos vendo de ocasión. Delicias 1754. A-18

VENDO GONDOLA FORD NO POdería atender. Tratar Nueva de Maruri 1215. 18—a

$ 4,000 VENDO CAMION FORD DE dos toneladas en perefectísimo estado. Verlo y tratar: cale San Miguel N.o 215. Llano Subercaseaux. 17—A

VENDO GONDOLA FORD PERfecto estado; una radiola y un billar de ocasión. Arauco 1070. A—21

AUTO BUICK, DOS ASIENTOS vendo barato, perfecto estado, Santo Domingo 955. A-17

AUTO CERRADO, 17 ASIENTOS, flamante, funcionamiento garantido, vendo gran ocasión. Huérfanos 1854. De 1 1|2 a 3. A-19

CHEVROLET MODELO GRANDE de 7 asientos vendo de ocasión. Delicias 1751 19—A

VENDO DODGE PENULTIMO MOdelo seis ruedas alambre, muy buen estado Verlo 12 a 1,30 P. M. Pedregal

VENDO AUTO FORD Y VARIOS repuestos aparte. García Reyes 436 Se ve de 1.30 a 5 19—A

BUENA GONDOLA FORD REGALO en $ 3,500 pesos Carmen 902 19—A

OCASION VENDO DOS AUTOMOviles, uno radiador niquelado en perfecto estado. Calle Manuel Montt 2350.

AUTOCAMION COMPRASE. INDIcar marca, precio, capacidad. Casilla 3941. 19-A.

VENDO AUTOMOVIL JORDAN POco uso, siete asientos, último modelo, garantizando su perfecto estado. Completamente equiado. Precio de ocasión. Verlo y tratar: Dávila 668.

VENDO CASITA CHICA EN MAULE 620. Tratar Moneda 1984. 18 A

GONDOLA FORD, CARROCERIA P. Medina. 19 A

CAMION FORD CARGA, CARROcería P. Medina. 19 A

CAMION FORD LECHERO, CArrocería P. Medina. 19 A

CAMION FORD REPARTO, CArrocería P. Medina. 19 A

POR AUSENTARME VENDO GONdola Dodge 5043, recorrido Mapocho Pila. 18 A

COMPRO AUTOMOVIL CADILLAC último modelo. Maipú 101.

VENDO AUTO FORD PARTICUlar, con un año uso. Andrés Bello 570. 18 A

AUTO CINCO ASIENTOS, GARANtido, vendo de ocasión. Aldunate 1818. 18—A

BUENA GONDOLA FORD REGAlo en 3,500 pesos. Carmen 902. 19_A

FORD CON PARTIDA VENDO. Dardignac 026. 18_A

OCASION. VENDO O ARRIENDO automóvil cerrado. Independencia 283. 18-A

4.—Animales

PERSA BUENA RAZA DE OCASION vendo Maipú N.o 1130. A-17

PERRITOS POLICIAL, NUEVOS, vendo: padres importados, barato. Carmen 272. A—19

SE VENDE UNA YEGUA Y DOS potrancas negras carretoneras. Madrid 1672.

SE VENDE BURRA CON CRIA. Dieciocho 552. 19-A.

VACAS RECIEN PARIDAS, VENdo. San Francisco 990. 22-A.

COMPRO BUEN CABALLO TIRO solo. Delicias 23. 18-A.

OCASION VENDO CABALLO FINA raza, 7 años edad, Tratar: Fábrica Cartuchos.

VENDO CABALLO NUEVO TIRO solo, Romero 2967. 19_A

5.—Alhajas y joyas

PESOS, CHAUCHAS ANTIGUAS, monedas, alhajas, platino, oro y plata compro, pago el mejor precio. Alameda 842, esquina Londres. 30-A.

7.—Aves y pájaros

GALLINERO MODELO Y UN LOTE de gallinas Rhode-Island, vendo ocasión, Barros Errázuriz 38. A 19

CANARIOS CANTORES CON jaula, nuevos, vendo baratísimos. Dirigirse calle Bulnes 762, casa 6. A 19

8.—Avisos varios

HOJAS GILLETTE, NAVAJAS, TIjeras, afilanse. Portal Fernández Concha, kiosco 9. M-22

VIDRIOS COLOCO DOMICILIO, arreglo claraboyas, atiendo cartas: Antonio, Clasificador 164, Correo Central. A-17

RESTAURANT Y CASA DE CENA, "Los Bomberos", Plaza Almagro, Inés de Aguilera 11126 - 28. Todos los días abierto hasta las 4 A. M. Las comidas son amenizadas por una buena orquesta, y atendido personalmente por su dueño. — Genaro Gatica F. A-17

HAGO TODA CLASE DE LLAVES. San Diego 123. A 17

COMPRO LANA, COLCHONES usados, voy domicilio. San Pablo 3015. 28-A.

COMPRO LANA USADA Y COLchones viejos. San Pablo 3018. A 30

ALFOMBRA DE UNA PIEZA USAda 4x4 o 4x5 compro. Domingo Vicuña. Correo Central. 17—A.

COMPRO CHAPAS YALE. SAN Diego 123. A 17

VENDO ROMANA 500 KILOS. Huemul 1701. A-17

COMPRO LANA USADA Y COLchones viejos. Independencia 771. 18—a

COMPRO COBRE, BRONCE Y zinc. Pago buenos precios. Tocornal 678. 18-A

BOXES $ 50 $ 60 ARRIENDO SEguridad absoluta teléfono garage Bristol. Rosas 2323 18—A

COMPRO MEDIDOR GAS. SERRAno 308. A 18

9.—Contadores

COMPTABLE FRANCAIS. — CASIlla 3190. 1.o-M

IMPUESTO RENTA, INVENTArios, balances servicios mensuales, atendemos prestamente. Servicios económicos. Oficina "Chile". Delicias 2628. Casilla 3478. Teléfono 130. Estación. A-19

DEPARTAMENTO BARATO, BOnitas piezas cocina, electricidad, Río Janeiro 389 frente Lillo 19—A

10.—Casas, departamentos y piezas amobladas. --(Buscadas y ofrecidas)

ARRIENDASE PIEZA AMOBLAda puerta la calle, cerca Delicias. San Francisco 106. 18-A

PIEZAS LUJOSAMENTE AMOBLAdas, con todo confort moderno arriéndase a cabaleros extranjero en casa particular. Ahumada 85. 19—A

SAN ISIDRO 127, MUY CENTRAL, arriéndase dos piezas amobladas, confortables, con pensión. 17-A.

ARRIENDO PIEZA CON O SIN muebles. Rosario 715. A-18

NECESITO PIEZA AMOBLADA; precio hasta $ 100 en el centro, independiente. Correo Central, A. D.

EXTRANJERO NECESITA PIEZA central, amoblada; prefiérese puerta balcón calle ,independiente. Correo Central, A. D.

ARRIENDASE PIEZA AMOBLADA Pedregal 19 18—A

11.—Casas, departamentos y piezas sin muebles. --(Buscadas y ofrecidas)

Casas

CASAS NUEVAS, ARRIENDANSE. $ 400, Grajales 1962. A-17

ARRIENDANSE CASAS ALTOS, Seminario 390 - 398. Tratar: Catedral 1732, de una a cuatro. A-17

$ 500 MENSUALES, ALTOS COMOdos, Carmen 336. Verla: de 2 a 5. A—19

$ 200 ALTOS CINCO PIEZAS FUEra dependencias, galería, corredores, muy asoleados. Media cuadra carros Ñuñoa. Avenida Condell 1844.

MATRIMONIO SOLO NECESITA 1.o Mayo casita chica, aseada, con patio; preferible barrio Providencia. Precios y pormenores a G. S. S., Casilla 3835.

SE ARRIENDA CASA EXTENSA SItio en calle Arturo Prat 1719. 16—A.

ALTOS, CUATRO CUADRAS DE LA Alameda, 16 piezas, hall, luz eléctrica, gas, 5 balcones $ 450. Cochrane 371.

$ 190 ALTOS, 9 PIEZAS, HALL, luz, galerías. Cochrane 759.

$ 300 ARRIENDASE ESPLENDIDA casa a familia honorable, ocho departamentos, etc. Tratar E. Escala 2484. A—19

PARA PRIMERO DE MAYO arriéndanse bajos cómodos, Verlos tratar Rosas 2921 18—A

ARRIENDO COMODA CASA EN ALtos, 9 piezas, 2 halls, gas, luz eléctrica. Linda vista a la Plaza. Libertad 666. A 18

CASITA CHICA NECESITO EN arriendo.—P. L. B., correo central.

CASA MODERNA TODA COMODIdad, 4 piezas de baño, se arrienda. Delicias 66. A 20

$ 180 ARRIENDO CASA CHALEcito construcción nueva, instalación eléctrica, jardín, buena residencia poca familia. Central 14, Subercaseaux. A 18

$ 200 ARRIENDO CASAS DECENtes, recién construídas, todas comodidades. Central 15, Subercaseaux. A 18

SE ARRIENDA MEDIA CASA TOda comodidad. San Francisco 273.

ARRIENDASE LUJOSOS Y CONfortables altos recién construídos, hall, salón, salita, cuatro dormitorios, comedor, repostero y dependencias y terraza. San Francisco 450, carros puerta. Canon: $ 480. A 19

$ 160 COMODA CASITA 5 PIEZAS cité. Rosas 2046. 18-A.

ARRIENDASE A FAMILIA EXtranjera casa con jardín. Gay 2354. 19-A.

BUENA CASA ARRIENDO PARA el primero. Verla: 2 a 5, Olivos 740. 19-A.

NECESITO CASA CHICA O DEpartamento independiente 4 ó 5 piezas con baño para profesional en calle central o Avenida Irarrázabal. Dirigirse: L. U. B., Correo Central. 18-A.

$ 280 ARRIENDO CASA 5 GRANdes piezas recién refaccionadas con local para auto o góndola. Sotomayor 59. Tratar: L. Morandé. Bandera 131, 4 a 5 P. M. 19-A.

$ 650, REGIOS ALTOS, DECORAdos, próximo Delicias. New York 18. 19-A.

$ 180 CASA CON TODA COMODIdad se arrienda Lira 1260. 19 A

$ 120 BAJOS, 9 PIEZAS, 4 SERVIcios, hall, huerto. Bien tenida. San Alfonso 1163. Llaves: 1165.

ALTOS EXTENSOS ARRIENDASE. Vicuña Mackenna 313. 19-A

ARRIENDASE BARATO EN CARnicería local para verdura. Argomedo esquina Tocornal. 18-A

$ 210 ARRIENDASE CASA EXTENsa bien tenida. Nataniel 1029. Tratar: Santa Mónica 1941.

100 PESOS ARRIENDO CASA. Llano Subercaseaux, arboleda, 4 piezas, cocina, tratar: Alameda 2740.

$ 500 CASA OCHO DEPARTAMENtos. Compañía 1474. A 25

300 ARRIENDO CASA QUINTA. 8 piezas y dependencias. San Isidro 1563. Verla 2 a 6. A 17

REBAJADA 130 ARRIENDASE CAsa cinco piezas. Pérez Valenzuela 331. A 19

$ 140 ARRIENDO CASITA TRES piezas, luz eléctrica. Sotomayor 51 A. A-19

$ 100, 250, 370. BUENAS CASAS. Las Quintas 308-10. Tratar: Dieciocho 229. A-18

$ 300 ARRIENDASE CASA MONEda 3129. A-17

ARRIENDO ESPACIOSA CASA DE altos para profesional seis cuadras del centro lujosa, recien refaccionada y esquina. Amunátegui 870. A-25

A MATRIMONIO SIN NIÑOS O Caballero, prefiriendo extranjeros, arriendo casa chica, nueva, amoblada, de 1 a 3. Buenos Aires 219. 17-A.

$ 1,000 ARRIENDASE DOS CUAdras Plaza de Armas, espaciosa casa en altos, 21 de Mayo esquina Esmeralda, ocho dormitorios, salón, sala, comedor, dependencias, toda comodidad, mucha luz y sol, recién refaccionada. Tratar: Esmeralda 860. 17-A

EXTRANJERO NECESITA, Arrendar quinta, apropiada avicultura radio Macul, Ñuñoa, Los Leones. — Ofertas: casilla 3179. 17-A.

$ 520, ARRIENDASE BUENA CASA en bajos, nueve piezas y dependencias. Verla: de 2 a 4. Alonso Ovalle 732. 17—A

NECESITO CASITA O DEPARTAmento de dos o tres piezas y patio, con o sin pensión, para dos personas; de San Diego al Oriente. Escribir datos a S. C, Casilla 1882. A-18

$ 600 CASTRO, A MEDIA CUADRA Alameda, arrendamos buenos altos, recién pintados, cinco grandes dormitorios, etc., Jaramillo y Ovalle. Agustinas 1217. A-17

A DOS CUADRAS DE LA PLAZA de Armas se arrienda buena casa en altos. Instalaciones de luz eléctrica y gas. Verla: Rosas 1018. Tratar: Bandera 75, 2.o piso, of. 127. A-17

CASAS NUEVAS, ARRIENDASE. Grajales 1962. A—17

EN CASA DE RESIDENCIA FAmiliar arriéndase confortable pieza a la calle para matrimonio y otra más chica. Monjitas 468 cerca Parque Forestal. A—18

ARRIENDASE BONITO CHALET, gran quinta, árboles frutales, La Cisterna. Canon 200 pesos. Tratar: San Francisco 106. 18-A

$ 170 Y 190 ARRIENDO CASAS. Vicuña Mackenna 584. A-17

$ 280 ARRIENDO CASA GRANDE. Juárez 607. A-18

ARRIENDASE CASAS TODOS precios, diferentes barrios. Economice tiempo y dinero. Bandera 78. Martínez. 18-A

NATANIEL 251 ARRIENDASE ESpléndida casa altos inmensas piezas, precios reducidos. Dirigirse Alberto Carrasco. Maturana 485. 18—A.

$ 280 ARRIENDO CASA ALTOS Y bajos, cinco piezas, recién refaccionadas con locales para góndola o automóvil. Sotomayor 51 A. A-18

Departamentos

$ 160 SE ARRIENDA DEPARTAmento cuatro piezas. Tratar: Curicó 104. 17-A.

ARRIENDASE DEPARTAMENTO o piezas, Aruro Prat 474.. A-17

ARRIENDO DEPARTAMENTO tres piezas grandes, cocina, Cóndell 43, Providencia. A-18

ARRIENDASE DEPARTAMENTO indepediente. Tratar Cuevas 817. A 21

$ 160 SE ARRIENDA DEPARTAmento, cuatro piezas. Tratar: Curicó 104. A—17

ARRIENDO UN DEPARTAMENTO 4 piezas dependencia, cocina, 4 Pasaje Balmaceda. 17-A

CASA HONORABLE SIN FAMILIA arriendo departamento, baño, a caballero. Marcelta esquina Lira 412. Verla de 8 a 11 1|2; tarde de 5 a 7 y media.

ARRIENDO DEPARTAMENTITO. Balmaceda 717. A—18

ARRIENDASE DEPARTAMENTO con todo servicio independiente. Miraflores 163.

DEPARTAMENTO INDEPENDIENte, necesítase con o sin muebles. Dirigirse indicando precio y situación a Casilla 6009. 19-A.

Piezas

ARRIENDO PIEZAS BALCON CAlle con pensión, Tarapacá 1019, al llegar a Prat. A-19

ARRIENDASE PIEZA ALTOS persona honorable. Gálvez 853. 17 A

ARRIENDO PIEZA A PERSONA sola. Río Janeiro 389, frente Lillo. A—19

SERRANO 580, ARRIENDO PIEZA con _ sin muebles. A 18

12.—Compra de casas

DESEO COMPRAR CASA CHICA, Tagle. Casilla 3439. A-19

COMPRO CASA, O CASA VIEJA DE $ 20,000 a 40,000, Nataniel 960. A-21

CASITA HASTA $ 35,000 COMPRO al contado sin agentes. Dirigir cartas: Calle Manuel Montt 2375. A—18

SE COMPRA CHALET, BARRIO alto. Dirigirse: G. B., Casilla 5-D. 19-A.

La Sección Avisos Económicos de "La Nación" contribuye poderosamente al desarrollo de los negocios.

13.—Compra y venta de negocios

VENDO CARNICERIA MUY BIEN instalada y muy barata. San Pablo 3316. 19-A

VENDO PASTELERIA POR VIAJE urgente. San Francisco 506. 18—A.

VENDO BUENA PANADERIA, CON utilidades comprobadas, sin competencia, precio comercial. Dirigirse: Chimbarongo. Casilla 26. A-17

VENDO BUENA CARNICERIA POR no poderla atender. La Madrid 1602 esq. Maule. 17—A.

NEGOCIO LUCRATIVO DE PORvenir decente, véndese, datos San Pablo 2446. 17—A.

EN BUIN SE VENDE LA ACREDItada Botica y Farmacia Cruz Roja, Instalación y ubicación espléndida. Dirigirse al dueño: M. Tudela, Casilla 18. A-19

NEGOCIO ESPLENDIDO, DEPOSIto vinos, San Francisco 236, 10 Julio 566, véndense. 17_A

NEGOCIO MENESTRAS, INMEJOrable situación, poco capital, vendo barato, Benavente 364. A-17

VENDO ALMACEN Y VERDULEría. San Francisco 326. A-21

RESTAURANT VENDO, POR FALta de salud. Arturo Prat 2397. A 17

TALLER MECANICO VENDO. TIEne instalación completa cargar acumuladores, maquinaria, etc. Situación central. Buen negocio persona entendida reparaciones góndolas. Verlo, Tratar Delicias 1309. A 17

CIGARRERIA VENDESE. BANDEra 863. A 17

VENDO ACREDITADO RESTAUrant por ausentarme del país. Cochrane 598. 19—A.

CIGARRERIA VENDO, TRASPASO el local. Bandera 191. A 18

VENDESE PENSION, BARATA, por motivo de viaje. Gandarillas 130. A—18

PASTELERIA, POCO CAPITAL, buena clientela; utilidades comprobadas, véndese. Verla y tratar: Nataniel 38-A. A—19

VENDO EL NEGOCIO ABARROTES Emporio San Antonio. Gálvez 703, esquina 10 de Julio; tiene gran casa para familia.—Manuel Morales. A—19

VENDO PASTELERIA POR VIAje urgente. San Francisco 506 18—A

VENDO PELUQUERIA 20 AÑOS establecida, ocasión, tres mil pesos. Produce novecientos. Peinados, postizos. Casa habitación. Rosas 2838; 11-2.

COMPRO LUSTRIN DOS ASIENtos, o arriendo un espacio para lustrín. Bandera 832. A 19

LIQUIDACION, "LIBRERIA SANtiago", San Pablo 2540. Instalación apropiada para cualquier negocio.

VENDO PENSION CON DERECHO local o al detalle. Eleuterio Ramírez 875. A 19

VENDO ACREDITADO PUESTO DE leche. Eleuterio Ramírez N.o 830.

CASA DE PENSION CON 8 PIEzas amobladas, su comedor y cocina, en todo el centro comercial vendo, 9,000 pesos. San Diego 35. 18-A.

VENDO UNA PELUQUERIA CON buena clientela por no poderla atender. 10 de Julio 363. 18-A.

SE VENDE BUENA CARNICERIA, barata. Bilbao, esquina Sazié. 19-A.

SE VENDE UN LUSTRIN NUEVO bronceado. 5 de Abril 3435. 19-A.

PUENTE SAN ANTONIO VENDO negocio abarrotes, poco capital. Dirigirse A. C, Correo. 19 A

POR VIAJE VENDO FRUTERIA, cigarrería, $ 900, situación inmejorable. 10 de Julio 237. 18—A

ZAPATERIA INSTALADA, ESpléndido local, poco capital, vendo. Tratar: Arturo Prat 1102, esquina, Avenida Matta. 18—A

SE VENDE CARNICERIA, VERDUlería, buena venta, utilidades comprobadas, se da a prueba. Facilidad de pago. Lord Cochrane 1301. 19—A

VENDO PELUQUERIA, CAJA fondo chica. Victoria 1128.

SE VENDE ACREDITADO ALMAcén con depósito licores. Brasil 1002. 19_A

ACREDITADA PENSION VENDO. Avenida Matta 763.

POR AUSENTARME DE SANTIAgo vendo acreditado emporio "Santa Ilda", Serrano esquina Eyzaguirre.

VENDO NEGOCIO ABARROTES 5 a seis mil pesos capital, muy buena situación. Tratar: San Diego 215. 21—A.

POR CAMBIO GIRO NEGOCIO vendo almacén abarrotes, precio factura, doy a prueba. Arriendo barato. Independencia 287. Mueblería. A-17

ESTABLO SE VENDE, CALLE Porvenir 680, tiene mucha clientela. Tratar, Santa Rosa 1028. A-18

VENDE E DEPOSITO DE VINOS y chichas por enfermedad de su dueño. Regalado en $ 400. Brasil 759. 17—a

VERDULERIA Y [illegible]ERIA vendo $ 300, por irme fuera de Santiago. Moneda 2753. A—17

VENDO NEGOCITO. HERRERA 523. 17-A.

SE VENDE LA ANTIGUA CARNIcería Santa Rosa 226, con casa habitación, arriendo módico. Tratar en la misma, de 3 a 4 P. M. 19—a

SASTRERIA VENDO O ACEPTO socio. Carmen N.o 7. 17—a

POR CAMBIO DE GIRO VEN pensión clasificada 2.a categoría la mejor situación del barrio, competidor. Molina 423. 17—

SE VENDE PASTELERIA Y CAFtería mucho negocio por poco ca tal. Avenida Matta 793. 19—

VENDO ESPLENDIDO DEPOSI de licores por no poderlo atend Dávila 918, esquina Paz. A-

15.—Cuerpo de Bomberos

6.a CIA. DE BOMBEROS.—CITO la Cía. a sesión extraordinaria p ra el Viernes 17 del presente, las 9 1|4 P. M. Admisión de volu tarios y demás a que haya luga —El Secretario.

9.a COMPAÑIA DE BOMBEROS Dber y Abnegación. — Cito a la Co pañía a ejercicio para el Domingo del presente a las 9 y media A. Uniforme de trabajo. Punto de re nión: Catedral esquina de Matucan

16.—Dentistas

GABINETE DENTAL, SAN DIEG 964.—Tapaduras oro, desde 10 peso planchas para masticación perfect desde 20 pesos; extracciones, 3 p sos. Dentista titulado. Chile - Eu ropa. A-

R. AYALA. — DENTISTA. — SA Pablo 1079. — Coronas y Puentes Honorario módico. A-

BARRIO MATADERO, NUEVA c nica dental, trabajos sólidos, S Diego 1815. 25

FABRICA DIENTES FIJOS, 5. EXtracciones sin dolor. Dentadura s paladar. Precios económicos. De tista titulado Chile, Europa, Esta dos Unidos. Catedral 1467.

17.—Escuelas de choferes

ESCUELA PRACTICA DE CHAUFfeurs mecánico. Cursos rápidos diu nos, nocturnos. Todas marcas. Vic ña Mackenna 456. 17-A

ESCUELA DE CHAUFFEURS MEcánicos del Garage Buin. Enseñanza según las escuelas alemanas. Est abierta la matrícula. Sánchez Hno y Cía. Rancagua 79, Casilla 1409 Teléfono 987. 18-

18.—Extravíos y hallaz gos

BUENA GRATIFICACION QUIE haya encontrado reloj pulsera ma ca Vulcain, trayecto Ahumada en tre Compañía Moneda o camión Pal ma, el Martes a medio día. Dirigirs Compañía 1001. A 17

19.--Empleados para comercio y oficinas.—(Pedidos y ofrecidos)

SEÑORITA JOVEN BIEN RECOmendada, actualmente ocupada mos trador tintorería, ofrécese para de sempeñar ocupación en el centro Escribir: R. G., Ricardo Santa Cru 762, casita N.o 13. A-1

JOVEN, CONOCIMIENTOS CONTAbilidad, dactilografía y muy buen letra, se ofrece. Casilla 3643. 25—

ME OFREZCO COMO MAYORDOmo panadería, conociendo ramo, fian za, recomendación. Dirigirse: Carlo Vayos, Cinco Abril 3579. A-1

CONTADOR COMPETENTE EN contabilidad agrícola, se necesit para empleado en Santiago. Dirigir se a Casilla N.o 2201. Correo Central. Inútil presentarse sin referencias que acrediten honorabilidad y competencia. Indíquese también la edad y demás condiciones personales del interesado. A 18

SEÑORA HONORABLE, COMPEtente comercio, ofrécese cobradora cuentas comerciales. Juárez Cortu 644.

DISPONGO DE LA MAÑANA, DEseo ocupación decente; cobranza, nociones de contabilidad. Dirigirse Correo Central, H. O. C. A 19

OFRECESE OFICINISTA, CONTAbilidad, escritura máquina o cajera. Escribir: Cochrane 192, L. M. H. A 18

BODEGAS DE VINOS, BODEGUEro muy competente ofrécese. Correo N.o 3.—I. M. 18-A.

NECESITO JOVENCITO PARA atender cigarrería. Informes: Confitería Parisiense. Monjitas esquina Plaza. 17-A.

NECESITO EMPLEADO PARA trabajo de bodega y reparto. Morandé 898. 17_A

VENDEDOR PARA SANTIAGO, competente en el ramo de Botica, necesítase, Casilla 669, Santiago. A-1

FARMACEUTICA NECESITA Farmacia inglesa, San Diego 1118. A-18

CAJERA COMPETENTE NECESIto. Sueldo $ 100. Casilla 2625. 17—a

NIÑO O JOVEN PARA MOSTRAdor, detalle almacén abarrotes, sepa bien despachar y con recomendaciones, Pinto 1398. 17-A

SEÑORITA OFRECESE COMO CAjera, recomendaciones y fianza.— P. L., Correo 2. 17-A.

NECESITO UN EMPLEADO MUY competente para mostrador de confitería. Prefiérese español. Delicias 2867. 17-A.

CORTADOR CARNE NECESITO, sepa profesión. Conferencia 1496. A-17

VENDEDOR PARA SANTIAGO competente en el ramo de Botica necesítase. Casilla 669 Santiago.

VENDEDOR COMPETENTE CONfecciones señora, que hable francés o alemán, necesítase. Estado 169.

ESCRIBIENTE MAQUINA, MANO necesita. Agustinas 1258.

JOVENES PARA PROPAGANDA necesítanse, comisión o sueldo. Borgoño 1417.

SEÑORITA SEPA RAMO LIBREría necesita con recomendación. Merced 813. 18-A.

JEFE DE BODEGA SE NECESITA en casa mayorista, exígese larga práctica y buena educación. Tratar Sábado de 9 a 12. Agustinas 698.

SEÑORITA QUE ACTUALMENTE desempeña ocupación en librería desea otra igual en el centro. Dirigirse: Av. Matta 1424. A. G. 18-A

JOVENES PARA CORRETEAR NOvelas necesítanse, dos pesos diarios y comisión. Jofré 355.

EMPLEADOS COMPETENTES, SECción abarrotes. Necesito. Ahumada 16.

SEÑORITA O JOVEN CON NOCIOnes contabilidad, buen sueldo y participación negocios necesito. Exijo fianza efectiva, $ 2,000. Clasificador C. 288.

SEÑORITA EMPLEADA CORRETAjes, necesito. Moneda 1467.

SEÑORITA NECESITO QUE ESCriba rápidamente a máquina, para escribir al dictado, con muy buenas recomendaciones. Teatinos 86.

SEÑORITA VENDEDORA DE PIEles necesito. Agustinas 1064.

NIÑO PARA ATENDER NEGOCIO pastelería con cama adentro necesítase. Recoleta 424.

NIÑA PARA AYUDANTA DULCEra necesítase. Recoleta 424.

20.—Frutos varios

UVA CUYANA, 35 CENTAVOS KIlo, Avenida Egaña Lo Hermita. Fundo Alercio Catanacci. A-18

400 SACOS DE NUECES DE 1.a vendo. Buin V. López F. A-13

MEMBRILLOS COMPRO CUALquiera cantidad. Carmen 91. 17-A

QUINTA PLANTADA, BUENA CASA necesito arrendar. Casilla 3045.

21.—Haciendas, fundos, chacras y terrenos.—(Compra-venta y arrendamientos)

SITIO ESQUINA CERRADO, VENdon, San Luis esquina Cortés, Ñuñoa. Tratar: San Francisco 990. A—21

VENDO SITIO CERRADO, ARAUco, esquina Pedro Montt. Tratar: en la esquina. 18-A.

IRARRAZAVAL, HERMOSOS SItios, antes de la Plaza de Ñuñoa, con algo de plantación, véndense muy baratos. Tratar: Serrano 281. A-20

FUNDO DE GRAN OCASION A 4 1|2 leguas de Cauquenes, por ausentarse su dueño a Europa, véndese 500 cuadras siendo 200 lomajes suaves apropiados siembras y 300 cuadras de monte grueso de Hualo donde pueden hacerse más de 150,000 sacos carbón; único fundo cerca pueblo Cauquenes que puede hacerse carbón en gran cantidad, y sacarse el valor del fundo varias veces en tres o cuatro años. Viña siete hectáreas y bodega con vasija de raulí, para 1,200 arrobas, entrando además 300 arrobas de vino, 26 animales vacunos; todo se realiza en $ 125,000, pagaderos con $ 30,000 contado y resto res anualidades. Se acepta como parte precio quinta alrededor Santiago — Aravena y Valenzuela, Huérfanos 1059, oficina 2. Casilla 653.

22.—Hoteles y pensiones

SANTA LUCIA 322, ESQUINA Huérfanos. Casa extranjera tranquila, se arriendan piezas con vista preciosa al cerro, con o sin pensión de primer orden. Tratar: por la mañana. 19-A

$ 100, $ 110, $ 120, PENSION CON pieza. Sama 1711. 18-A

OFREZCO PIEZAS AMOBLADAS con pensión, Catedral 2679 21—A

ARRIENDO DOS PIEZAS AMObladas con pensión. Rosas 1130 20-A

FAMILIA RESPETO OFRECESE buenas piezas balcones, pensión. Catedral 2429. A—18

CASA RESIDENCIAL PARA HOnorables familias o personas solas, por días, meses, Estado 75. Regios dormitorios, salitas, baños privados, excelente comida, uso familiar; pensión de mesa por meses. Los dueños atienden personalmente, retribuyendo la deferencia de los distinguidos huéspedes. Precios módicos. Teléfono 3705. English Spoken. 17—a

ARRIENDO PIEZAS ASOLEADAS, pensión, meses, días, San Francisco 170. A-18

BARRIO ESTACION, PENSION SUculenta, barata. Chacabuco 16 A. A-17

SAN MARTIN 766, RECIBE PENsionistas con pieza, 100; de mesa, 60. 17-A

PENSION PIEZA AMOBLADA, Balcón, d[illegible] Morandé 791. 17-A.

PIEZAS PENSION, SANTA ROSA 328. 18—A

SE RECIBEN PENSIONISTAS DE mesa. Unión Americana 349. A-17

PIEZA AMOBLADA A LA CALLE, pensión, Carmen 135. A—17

PIEZA GRANDE CON PENSION, Lira 176 A—17

TALAGANTE, SALIDA ESTACION, Teléfono 19, Hotel Central. Comodidades para viajeros y familias. 17—a

PIEZAS PENSION OFRECE DELIcias 1325. 17 A

PIEZA CON PENSION, ARRIENDO central Moneda 1726. A-17

ALAMEDA 777 CASA POCOS PENsionistas, arriéndase piezas, buena comida. 18—A.

HOTEL SAN DIEGO, ALMUERZO o comida, $ 1.60; pensión de mesa, 75, y con pieza desde 130 mensuales. Se mandan viandas a domicilio. Piezas para pasajeros desde $ 4 a $ 8. San Diego 413.

PENSION, OFREZCO PIEZAS CAballeros, matrimonios. Compañía 1439. A—18

CASA HONORABLE PROPORCIOna piezas, pensión. Prat 226. 23 A

EN CASA ESPACIOSA, SIN ALTOS arriéndanse lindas piezas con muebles, con o sin pensión, casa familia. Catedral 1867. A 30

ARRIENDO BUENAS PIEZAS CON pensión. Unión Americana 349. A 19

ARRIENDO PIEZAS CON PENsión, cien pesos García Reyes 80.

$ 150 PIEZA PENSION CASA HOnorable, San Isidro 563. 18-A.

COMODAS PIEZAS PENSION. MOneda 1324. 18-A.

PIEZAS CON PENSION, ARRIENdanse. San Francisco 367. 22-A.

EMPLEADOS, ESTUDIANTES, PIEzas buena pensión, desde $ 100. Comida sana, abundante, mesa, domicilios. Arturo Prat 588.

SE RECIBEN PENSIONISTAS DE mesa. Unión Americana 148.

23.—Instalaciones y accesorios para negocios

VENDO OCASION MOSTRADOR VIdriera. Ibáñez 351. A-17

ESTANTERIA MOSTRADOR, VIdriera, lustrín vendo. San Diego 1449. 17-A

ESTANTERIA Y FRASCOS ROTUlados para botica vendo. Catedral 1401. 18_A

VENDO OCASION MOSTRADOR vidriera. Ibáñez 351 18—A

VENDO ESTANTERIA DE ALMAcén abarrotes. Exposición 32.

MOSTRADOR Y ARMAZON PARA cantina, vendo. Avenida Silva 370. Comuna San Miguel. 18—A

VENDO MOSTRADOR. GORBEA 2860. 19-A

24.—Instrucción y educación (colegios, academias y profesores)

"INSTITUTO SAN MARTIN". — San Martín 64.—Teléfono 212 Central.— Kindergarten, preparatorias, humanidades. Internos, medio-pupilos, externos. Profesores de Estado. Exámenes válidos en el establecimiento. Enseñanza obligatoria de francés e inglés desde los cursos elementales. Matrícula abierta durante algunos días más. 25-a

LICEO MUSICAL SANTA CECILIA Arturo Prat 253 Internado y externado. Enséñase teoría y armonía composición, piano, canto, violín, instrumentos de cuerda, declamación Profesorado del Conservatorio exámenes válidos Humanidades gratis para las internas. 3 A

INSTITUTO PINOCHET LE-BRUN Kindergarten, preparatorias I, II III Humanidades, internos medio internos, externos. Matrícula abierta Clases comienzan 9 Marzo Huérfanos 1657 18 A

KINDERGARTEN DEL INSTItuto Pinochet Le-Brun admite niños y niñas cuatro a siete años. Funciona edificio aparte. Matrícula abierta.—Huérfanos 1657. A.—19

CURSOS NOCTURNOS, VESPERTInos, matinales: Cónsules, Contadores, Taquígrafos. Dactilógrafos, Constructores, Dibujantes. Horticultores, Agricultores, Veterinarios. Diplomas legalizados. Instituto Mercantil. Merced 882. Plaza de Armas. 22-A.

CURSOS NOCTURNOS, VESPERTInos, matinales; Cónsules, Contadores, Taquígrafos. Dactilógrafos. Constructores. Dibujantes. Horticultores, Agricultores, Veterinarios. Diplomas legalizados. Instituto Mercantil. Merced 882. Plaza de Armas. 24-A.

CONTABILIDAD, TAQUIGRAFIA, Mecanografía, Inglés Aritmética, Gramática, cursos rápidos. pagaderos cuotas mensuales excelentes profesores. Enseñanza garantida diplomas competencia Matrícula abierta. Instituto Pinochet Le-Brun Huérfanos 1657 25 A

ENGLISH ACADEMY, CUMMING número 714, enseñanza individual o colectiva de Inglés, Contabilidad, Taquigrafía, Aritmética, Cursos Comerciales, Dactilografía. 17—a

OJO! ESCUELA NACIONAL DE Masajistas, fundada en 1914. Inscríbase antes cerrarse matrícula. Masaje medicinal, Belleza Científica, Pedicuro Cirujano. Profesiones decentes, lucrativas. Grandes facilidades. También por correspondencia. Diplomas válidos. Pídanse prospectos. Director. Prof. Díaz Gascogne, Santa Rosa 22, casi Alameda. 20—a

CONSERVATORIO CATOLICO MUsica, Declamación. — Agustinas 1038. Enseñanza artística, profesorado competente, horarios cómodos, honorarios módicos. A-17

INGLES CORRIENTE TRES MEses, profundizado en cuatro, garantiza. Profesor Londinense. Claras 46. Referencias espléndidas. 17-A.

NECESITO PROFESORA ENSEÑAR dos niñitas en el campo primer año humanidades, piano, francés. Recoleta 838 o Santos Dumont 430. 17-A.

DOY CLASES PIANO SISTEMA Conservatorio y principios instrucción. Grajales 2348. A-17

SOLO POR VIVIR EN CASA QUINta holgada. respetable. señorita enseñaría, dos horas, preparatorias, francés, Dirigirse por escrito. F. A. Lira 263. A 17

$ 3 MENSUALES ENSEÑANZA RApida escritura máquina. Ricardo Sta. Cruz 757. 20-A

SEÑORITA HONORABLE DA CLAses particulares a niñitos. Marcoleta 412 de 8 a 11 1|2; tarde 5 a 7 y media.

PROFESOR PREPARA HUMANIDAdes. Delicias 2668. 18—A.

INSTITUTO COMERCIAL DE SANtiago, Agustinas 1060, fundado 1915. Establecimiento moderno, distínguese eficiencia enseñanza, excelente profesorado. Garantiza preparación rápida: contabilidad, taquigrafía, idiomas, dactilografía.

CONTADORA. CLASES DOMICILIO. Preparatorias.—[illegible] Correo 8.

PROFESORA PIANO, PRECIO MOdico. Esperanza 55, casa 22.

CURSOS DIURNOS Y NOCTURNOS Contabilidad, Escritura máquina, taquigrafía, idiomas. Nuevo curso para señoritas. Diplomas legalizados.— Instituto de Contabilidad. Bandera 154. 18-A

25.—Instrumentos musicales, afines y accesorios

VENDO PIANO DE ESTUDIO, San Pablo 3427. A-19

PIANO STERNWAY Y SONS, LEgítimo, véndese ocasión. Cochrane 181. A-18

VENDESE O ARRIENDASE FLAmante piano. San Isidro 41. 17—A.

MECANICO SUIZO, RECIEN LLEgado de Buenos Aires. Especialista en fonógrafos y victrolas. Composturas en general. Precios módicos. Arturo Prat 151. Teléfono 2258. Atiende a domicilio. 18—A.

PIANO ALEMAN WINKELMANN muy rico véndese, Santos Dumont 482. 18-A

DISCOS DE VICTROLAS QUEBRAdos o viejos se compra. Estado 163. 19-A

VENDO DE OCASION ORGANILLO, clarinete, 54 flautas, 10 cornetas, 16 piezas, 2 rodillos. Se hacen composturas de todas clases. Maestranza 211. A-17

PIANO ALEMAN DE TRES PEDAles, marca Forster, insuperable, véndese mitad costo. Recoleta 948. 19-A

COMPRO VICTROLA VICTOR. D. U. Correo 2. A-17

OCASION: VENDO VICTROLA mueble con 83 piezas. San Pablo 2788. 18—a

PIANOS PERFECTO ESTADO VENdo ocasión. Tarapacá 696.

RICO AUTOPIANO ACESLIAN, COStó 12 000, véndelo baratísimo. San Ignacio 169.

2,800 RICO PIANO ALEMAN flamante, costó 5,000, amoblado salón, mesa corredera, vende por viaje. San Ignacio 169.

VICTROLA VENDE, PAGO MENsual, avise domicilio. O. B. Casilla 2635.

26.—Libros y estampillas

LIBROS COMPRO SAN DIEGO 105. 22-A

LIBROS COMPRO SAN DIEGO 143 Pago mejores precios. 17—A

COMPRO LIBROS, REVISTAS, EStampillas. San Diego 120. 19-A

COMPRO, "TRATADO FARMACIA Miranda", Casilla 26 D. A-18

27.—Medicina

GONORREAS, AUNQUS ANTIGUAS estrechez, orquitis ,curan radicalmente. Glóbulos Pérsicos. Boticas surtidas. 16-3

LA IMPOTENCIA, LA DEBILIDAD sexual, la neurastenia se curan con Bismolán, en venta Boticas Bentgerodt: Brand; Indio. 18 Abril

GONORREA, SIFILIS, IMPOTENcia, debilidad vital en ambos sexos. Curación radical rápida. Procedimientos modernos. Facilidades de pago. Consultas gratis de 10 a 12 y de 7 a 9 P. M. Atiende enfermos de provincias por correspondencia. Clínica y Laboratorio médico del doctor Julio Lefévre M., San Antonio 41, altos. Santiago. 4-M

HIDROXOL, BLANQUEA LOS dientes; desinfectante bucal; antiséptico véndese todas boticas. 30 A

VENEREAS, SIFILIS, IMPOTENcia. — Consultas gratuitas de 8.30 a 10 y 1 a 4. Nocturna: de 8.30 a 10. Clínica Santo Domingo 1953. A-25

F. MARIN SOTOMAYOR.— CLINIca privada, catorce años práctica en curaciones, inyecciones. Tratamiento enfermedades trascendencia social. Precios módicos. Estado 63. 25-A.

LAS ENFERMEDADES INTERNAS de señoras y su cura.— Las enfermas crónicas que hayan perdido toda esperanza de alivio, gratis consulta doctora Lostania, Gálvez 134, de 1 a 5. A-20

GONORREA, IMPOTENCIA, INfecciones prostáticas en ambos sexos, curación radical, nuevo sistema, inyecciones antiblenorrágicas, quince años práctica en vías urinarias. Precios módicos. De 9 a 12 y 7 a 9. Policlínica: Mapocho 2776. A—26

ENFERMOS! PERSONAS AGOTAdas física y mentalmente, nerviosas, neurasténicas, cansancio cerebral, anemia, raquitismo, impotencia, insomnios. El mejor tónico: CEREBROL. Boticas surtidas. A—21

EXCEMA, GRANOS, SARNA, LLAgas, cortaduras, sarpullido, desaparecen usando Pomada Cadum.

RAYOS X $ 5, EXAMEN CORAZON pulmón, estómago, nervios, enfermedades de señoras. Consultorio económico del Sanatorio, Avenida Matta 586. De 5 a 6. 1—M

28.—Materiales de construcción

TECHO ACANALADO $ 1.40 PLANcha, vende. Subercaseaux 659. A 21

REJA PARA FRENTE DE QUINTA puertas, ventanas, balcones, vigas de fierro vende San Francisco 248. 17A

ROSETONES, CORNISAS, COLLErines, ornamentaciones, estucos, albañilería, pinturas y reparaciones de casas se hacen. San Francisco 228. 19-A

CONSTRUCCIONES MODERNAS "Patentada", verdaderamente económicas, resistente, rapidez, elegancia. Arquitecto, Casilla 3941. A-29

VENDO TEJAS, BALCONES, FIErro, útiles, Rosas 1954. A-17

PUERTAS, MAMPARAS, GALErías, sócalos. Hace Fábrica Progreso. Sotomayor 37 19—A

TECHO ACANALADO BARATISImo. Bandera 78 oficina 19 y Subercaseux 510 19—A

VENDO TEJAS, PUERTAS, VENtanas, y canales usadas. San Pablo 4496. A-17

CARRETONEROS: VENDO LADRIllos fiscales $ 80, obras Ecuador. Ordenes: Delicias 2778, Portal Edwards. A-18

VENDO TECHO ACANALADO REvart, $ 1.25 la plancha, 2 balcones fierro un metro veinte ancho, muy elegantes, $ 50 c|u. Victoria 782.

REGALO TIERRA DE ADOBES Santa Filomena 119.

MAQUINA DE ESCRIBIR CORONA se vende de ocasión. San Diego 872 18—A

TECHO ACANALADO REVART Avenida Matta 375 16—J

VENDO 2 PUERTAS 2 HOJAS 1.20 x 3 de pino. Dardignac 023 19—A

ZINC, LIMATONES REALIZO Bandera 848, interior 12.

$ 3 PLANCHA FIERRO NEGRO [illegible] realizo. Bandera 827. A 21

TIERRAS PARA PINTURAS VENdo mayor y menor. Fábrica Av. Las Quintas 740. 19-A

FIERRO GALVANIZADO COMPRO 120 planchas 8 piés, un uso. Bascuñán G. 1491. 18-A

Todos los pequeños industriales y comerciantes deben avisar en la sección "Avisos Económicos" de "La Nación", esto es, en el diario que ocupa el primer lugar en cuanto a circulación.

TORNILLOS GALVANIZADOS LIgeramente averiados, realizamos dos pesos kilo. Ahumada 118, Mercería Francesa. 20-A.

¡¡REALIZAMOS!! CANALES, CAñones, caballetes, fierro liso, cañería galvanizada y fierro fundido, excusados, estanques, desgrasadores. Chacabuco 5.

PUERTAS, VENTANAS Y MADEras usadas, vendo barato. Blanco Encalada 2542.

29—Máquinas, motores, afines y accesorios

MAQUINAS DE TEJER, NUEVAS y ocasión. Taller especial composturas. Augusto Graf. San Diego 89. 25—A.

CONSTRUCCIONES MODERNAS "Patentada", verdaderamente económicas, resistente, rapidez. Arquitecto. Casilla 3941 26—A

MAQUINA DE COSER, CAJAS DE cartón, con repuestos, vendo: Manuel Rodríguez N.o 60. A-17

MAQUINA BOBINADORA, CORTAdora papel en rollos vendo. Agustinas 1778. 17-A

MAQUINA PARA ESTAQUILLAR de ocasión en buen estado se compra. Dirigirse a Casilla 2588 17—A

MAQUINA SINGER BUEN ESTAdo, bobina, pié, dos y una de mano, ocasión, vendo. Avenida Brasil 734, casa 5. 17-A.

SOLDADURA AUTOGENA, A. G. A. aparato nuevo, de ocasión, véndese. Dieciocho 85. A-17

SE VENDEN TRES MAQUINAS PAra hacer pañuelos. Poco uso, precio bajo. Luis Palestini, San Francisco 52. Valparaíso. 18—A.

DE OCASION VENDO MOTOR ELECtrico corriente continua 1|2 H. P. Ahumada 318. A-17

MOTOR 1 1|2 CABALLO CORRIENte continua vendo. San Diego 860. A-17

TALADRO GRANDE DE OCASION vendo. Maipú N.o 1130. A-17

VENDO DOS TUPI Y DOS ESCOpleadoras. San Isidro 142. 17-A

RICA MAQUINA SINGER, NUEVA, de pie, regalo. Providencia 249. 17—A

SE VENDE DE OCASION UN MOtor de un cuarto caballo de fuerza. Verlo: Exposición 258. 17-A.

VENDO SOBADORA .CHICA. .ANdes 2230. 17—a

VENDO PIE DE MAQUINA. SErrano 635. A 18

MAQUINARIA FABRICACION MUEbles, toda clase, conclusión negocio. Nataniel 464. A 19

VENDO MAQUINA PIE SINGER, antigua. Ocasión. Rosas 2836.

COMPRO MAQUINA PARA LAVAR usada. Serrano 308. A 18

CEPILLADORA PARA MADERA, compro. Martínez de Rozas 2966. 20-A.

MAQUINA MACHIEMBRADORA americana véndese. Sotomayor 27.

MAQUINA MOLEDORA LLENADOra, chancho, vendo. — Seminario 345.

30.—Muebles

MUEBLES OFRECEMOS CUALquier estilo. Precios muy ventajosos, entrega inmediata, grandes facilidades pago. Consulte nuestras condiciones. Fábrica Sociedad Nacional de Muebles y Maderas, Copiapó 1060, entre Prat y San Diego. 30—A.

MUEBLES, DORMITORIOS COMEdores, salones, escritorios, todo estilo modelo, roble americano. Precios bajísimos. Facilidades pago. Especialidad sillas desde $ 130 docena, asiento cuero y escuadras. Venga consultar precios. Fábrica Nacional de Muebles. Serrano 398. M-23

COMPRO MUEBLES USADOS, INdependencia 287. Bajos. 17 A

COMPRO MUEBLES CATRES, COLchones usados. Castro 528, Teléfono 268. Parque. A—30

COMPRO Y ARREGLO TODA CLAse de sillas a domicilio. Calle Concepción 916. 17-A.

ESPEJOS CUERPO ENTERO, VENdo. Bulnes 757. A 18

VENDO RICO AMOBLADO ANTIguo, jacarandá, cortinas brocato amarillo. Dieciocho 587. A 17

SE VENDE DE OCASION UN ESpejo de 170 por 1 metro de ancho. Mostrador y peso. Arturo Prat 153. A-17

VENDO DOS ESTANTES PARA LIbros cuadros al óleo. V. Lastarria 47 A-17

VENDESE MUEBLES DE OFICIna, máquina de escribir y caja de fierro. Morandé 450, of. 15. 17-a

AMOBLADO COMEDOR VENDO. Exposición 412. A-17

MUEBLES COLONIALES CASA ESpecialista. La London. Prat 353. A-17

VENDO JUEGO COMEDOR ANTIguo de caoba. Concepción 1320. 18—A

VENDESE UN ESCRITORIO MInistro, dos catres fierro, una alfombra. Maipú 632. A-18

AMOBLADO ASIENTO TOTORA para hall; otro Viena y linoleum nuevo, vendo ocasión. Nueva Andrés Bello 012. A-19

POR VIAJE VENDESE APARAdor, mesa correderas, veladores, ropero con espejo, varios otros muebles. San Francisco 158. 19-A.

MUEBLES, 20 JUEGOS COMEDOR, salones intimidad, ausentarme del país. Fábrica, Nataniel 464. A 22

VENDO LINDO PEINADOR ANTIguo, obra de arte. Claras 720. 18-A.

AMOBLADO DORMITORIO, COMpro ocasión, particularmente, 400 a 450 pesos. Referencias y precio. Correo Central.— R. R. R.

AMOBLADO SALON, NUEVE PIEzas flamante 220; antesala, 120; alfombradito central, 50; de escalera afelpado 100; dos arrimos dorados, 50; dos caoba antiguos, 40; escritorio, 60; estante, 40; peinador mármol espejo grande, 90; cómoda, 45; guardarropas grande, 80; mesa comedor, 25; cocina caldero cobre, 120. San Isidro 546.

AMOBLADO CUERO ESTILO INglés nueve piezas; estante librero, $ 100; sofá suelto marroquí; espejo grande dorado, $ 100; alfombrado centro $ 45; guardarropas desarmable; ropero $ 70; varios catres aparador mármol espejo, $ 120; dos trinches con espejos $ 75; paragüero inglés $ 80; rica cocina económica tres platos, caldero cobre vendo. Eyzaguirre 541.

DORMITORIO UN CUERPO MARmol rosado, comedores mesas correderas, salones, escritorios, estantes libros, guardarropas, sillas comedor, variedad menajes vendo. Moneda 1467.

MUEBLES COLONIALES PARA escritorio, salón y hall, vendo, taller de muebles, Cóndor 861, entre Serrano y San Francisco.

VENDO JUEGO COMEDOR Y DORmitorio. Dominica 140. A-18

ARRIENDO PIANO, NATANIEL 1149.

MEDIO AMOBLADO SALON, CAtre bronce, peinador, paila antigua cobre vendo. Bulnes 70.

COMPRO SILLAS ROTAS, JUNCO aún inservibles. León Prado 585. 18—A

PELUQUEROS: VENDO MUEBLE para dos asientos y un sillón barato. San Pablo 2564.

MUEBLES COLONIALES, MODERnos y de estilo modelo por catálogo. San Diego 957.

SOFA, VARIOS MUEBLES, ESPEJO, vendo, Seminario 345.

PIANO ALEMAN FLAMANTE vendo ocasión. Ahumada 31. 18-A

ANTICUARIO ECUATORIANO vende ocasión, piana caoba, incrustaciones oro, marquetería, chamanto, arpa española, varios objetos antiquísimos. Ñuble 768.

31.— Notificaciones comerciales

HABIENDO COMPRADO EL NEgocio de menestras a la señora Adela viuda de Herrera, Chacabuco 1331, no respondo por cuentas pasado tres días.—Sótero Silva. A—17

HABIENDO COMPRADO EL ALmacén del señor Francisco Alvarez, Bascuñán N.o 301, no respondo por ninguna cuenta pasados tres días. —Feliciano Iñiguez.—Santiago, 14 de Abril de 1925. 17—a

HABIENDO COMPRADO NEGOCIO pastelería, cigarrería de Francisco Ferrer, no respondo por cuenta alguna pasado tres días.—Adela D. Herrera. 18_A

32.—Oficios varios

ZURCIDOS INVISIBLES, NOTABLE zurcidor japonés Especialista único especialidad en viraduras, transformaciones. Son perfectas. San Diego 228. Teléfono 667. Mayo-2

CONDOR 1158, CASA ANTIGUA única especialista zurcidos invisibles, jerseys, viraduras, hechuras transformaciones garantidas. M-4

ESPECIALISTA EN SOBRETODOS modernos. San Diego 307, altos. Recibe hechuras. Corrige abrigos defectuosos. A 30

33.—Oficinas, locales y garages.—(Buscados y ofrecidos)

$ 200 ARRIENDO ESPLENDIDO local, apropiado cualquier negocio. San Diego 2010. A-19

ARIENDO ESQUINA PARA ALMAcén. con casa habitación, Brasil esquina Rosas. A-17

LOCAL COMERCIAL ARRIENDAse. San Diego 1859. A-17

ESQUINA CON CARNICERIA EStablecida 16 años, vendo. Avenida Matta 332. A 17

ESPLENDIDO LOCAL, CON CASA habitación, arriendo, por $ 250 mensuales, en San Pablo 2678. A-18

SE ARRIENDAN ALMACENES REcién construídos en Avenida Independencia 412 a tres cuadras del Mercado. A 20

EN PLAZA ARMAS, CRISTAL PAlace, se arriendan locales a profesionales o casa representaciones, balcón a Estado. Tratar ahí mismo. Merced 882. 17 A

270 REGIA CASA ESQUINA PARA negocio en excelente situación comercial, con casa y local para depósito. Maestranza 1499. 19-A

SE ARRIENDA UN LOCAL. RO.gelio Ugarte 1301. Barrio muy populoso.

GARAGE A LA CALLE CON PIEza, todo servicio, se arrienda. Copiapó 325, cerca Maestranza.

$ 250 ARRIENDO ALMACENES comerciales esquina, con casa decente, recién construídos. Central 15. A 18

SAN DIEGO N.o 1570, ARRIENDAse almacén con casa-habitación. Canon: $ 250. Tratar: Edificio Ariztía, 7.o piso, oficina 15. A-19

ARRIENDO ESPLENDIDO ALMAcén muy comercial, Maestranza casi esquina Diez de Julio, edificio nuevo. Tratar: Puente 665. A 18

LOCAL GRAN GALPON ALTO ofrezco. Moneda 3061. Casilla 2108.

ARRIENDASE ESQUINA CON PIEzas habitación y departamento independiente. Chacabuco 97.

ESPLENDIDO LOCAL PARA CARnicería arriéndase. Entrega inmediata. Tratar: 9-12. Libertad 23.

El desenvolvimiento de un negocio, se consigue avisando en la sección "Avisos Económicos" de "La Nación".

LAS SUSCRIPCIONES

AL "DICCIONARIO HISTORICO Y BIOGRAFICO DE CHILE", SE HACEN ASI:

La entrega suelta vale 5 pesos.
El Tomo que tendrá diez entregas, vale 42 pesos a la r
y 50 pesos empastado.
Los suscriptores a un volumen, deben exigir recibo de la
rección o de los Agentes autorizados.
Las ordenes de suscripción, acompañadas del valor corr
diente en giros, letras, cartas certificadas, deben dirigirse a
Virgilio Figueroa, Casilla 1924 o López 635, Santiago.
La 1.a entrega véndese en las Librerías Inglesa y Nasc
de don Manuel Cornejo (Ahumada 23), don Luis Donoso y don Gu
llermo Miranda.

34.—Oficios varios pedidos

LINOGRAFOS Y ENCUADERNADOres necesítanse en el Diario Oficial. 17—A.

Carpinteros Mueblistas

NECESITO TREINTA CARPINTEros mueblistas. Nataniel 525. A-20

NECESITO CARPINTEROS DE banco que entiendan en carrocería de góndola. Avenida Matta 1163 18—A

CARPINTERO CON HERRAMIENtas necesítase. Parque Forestal 610. esquina Esmeralda.

CARPINTERO DE CARROCERIA, necesito. Miraflores 249.

SE NECESITA UN MUEBLISTA. Av. Matta 916. A 18

CARPINTERO NECESITASE URgente. Bascuñán 1421, casa 11.

Sastres

MAESTRO SASTRE, DOCE A quince pesos diarios, ayudantes. $ 8. ayudantes 6 y 7 diarios. Concepción N.o 1940. Camión San Ignacio. A-17

Zapateros

ARMADORES PARA BLACK NEcesito. Carmen 853. 18_A

ZAPATEROS EN ESTAQUILLADO necesitan para Llay-Llay. Andes 2826. 16-A

NECESITO OFICIAL ZAPATERO, Providencia 2237. A-18

PLANTILERO LUIS XV, SE NECEsitan, trabajo abundante y permanente. Delicias 3089, La República. A-17

NECESITO PLANTILEROS LUIS quinceros. San Gerardo 1016, Carros Palma. 17 A

BUEN REMATADOR A MANO, para calzado fino de señora, necesito. A. Prat 1444.

ZAPATEROS ESTAQUILLADO NEcesito. Martínez de Rozas 2240.

Artes mecánicas

MECANICO AUTO FORD NECESIto. Rancagua 79.

[illegible] COMPETENTE SE NEcesita en Dardignac 165.

Chauffeurs

CHAUFFEUR PARA GONDOLA Brockway se ofrece joven serio y honorable. Coquimbo 338, casa 10. 16-A.

CHAUFFEUR INSTRUCTOR TODA marca automóviles necesito. Rancagua 79.

CHAUFFEUR PARA CAMION DE carga, con buenas recomendaciones se necesita Moneda 926. 17 A

ZAPATERO COMPOSTURERO plantilla Recoleta 381.

Hojalateros y Gasfiters

Peluqueros

NECESITO PELUQUEROS. SAN Diego 927. 17-A

PELUQUERO NECESITO CON HErramientas. Delicias 54. Ibarra.

PELUQUERO NECESITO, RECOLEta 458

PELUQUERO COMPETENTE SIN vicios, necesita urgente Peluquería Universal. Puerto San Antonio. A 19

PELUQUERO NECESITO. SANTA Isabel 0308.

NECESITO PELUQUERO SABADO y Lunes, 10 de Julio 363. 18-A.

PELUQUERO CON HERRAMIENtas, necesito. Recoleta 170.

PELUQUERO NECESITO, CARMEN 1413.

PELUQUERO CON O SIN HERRAmientas, necesito. San Diego 1266. 18—A

PELUQUERO NECESITO URGENte. Martínez de Rozas 3340.

PELUQUERO CON HERRAMIENtas, necesito. San Pablo 2510.

NECESITO PELUQUERO, MILONguita, Bascuñán 674.

Varios

SE NECESITAN PICADORES DE leña con hacha. Esperanza 1398. 17-A

REPARTIDOR DE VINOS CON GArantía y clientela, necesito. Viña Prá, carro a "Lo Ovalle", parader 12. 17—A

MESONERO COMPETENTE, REcién llegado del Sur se ofrece con muy buenos informes. Dirigirse: J. I. M., Matucana N.o 6. 17—a

COLCHONERO PARA TIENDA con buenas recomendaciones necesito.— Delicias 2718. 17—a

NECESITO JOYERO, INUTIL Presentarse sin muy buenas recomendaciones, Estado N.o 30. A-18

NECESITO LIMADORES CINCEladores. Fundición artística bronce Avenida Salvador 1046.

SOLDADOR ELECTRICO COMPEtente necesítase. Trabajo firme. — Mapocho 3155. 17-A.

NECESITO SOMBRERERO COMPEtente. Dávila 1006. 17—A

NECESITO VENDEDOR LADRIllos construcciones. Delicias 2778. A-18

SOMBRERERO NECESITO, Diego 949.

SACADOR DE PUNTERAS sitamos. Rosas 3225.

EMPLEADO PARA CANTINA ven, se necesita, Rosas 1497.

EMPLEADO COMPETENTE suelería necesito. San Diego

ESTUDIANTE DISPONGA nas tardes libres necesito, dónde estudió; carrera que Casilla 2881.

NECESITO CORTADOR, nos 721. Carnicería.

PINTORES COMPETENTES sito. San Francisco 450.

NECESITO BUEN SOMBRER que entienda ambos ramos, 849

NECESITO COLOCADORES adornos en yeso. Sevilla 140

PANADERO PALANCA NECES Dominica 307.

AYUDANTE CORTADOR to. Carnicería, Providencia

PULIDORA JOYAS O APREN necesito urgente, pago bien Dirigirse calle Bulnes 76

SE NECESITA UN COPERO, te 582.

SE NECESITA UN BARNIZA en Bandera N.o 78, oficina

HERRERO MECANICO, to. Rosas 2020.

APRENDIZ TRABAJO PARA muñecas, 14 a 17 años, Esmeralda 752.

OFICIALES BARNIZADORES cesto. Chacabuco 61. Tampa

NECESITO PINTORES, SAN fonso 27.

DOS OFICIALES ENTENDIDOS bicicletas. San Diego 1845.

BARNIZADOR COMPETENTE cesito. Tocornal 612.

SOMBREREROS COMPETEN necesitamos, pagamos bien, rando trabajo permanente. cias 491.

PINTOR OFICIAL NECESITO Inútil presentarse sin acreditar petencia. Alameda 2740.

Aparadoras

APARADORAS COMPETENTES ra afuera, se necesita. Fábrica Calzado. San Diego 1310.

APARADORAS NECESITO, 1012.

APARADORAS: MAQUINA quierda y plancha, compran Chiloé 1971.

APARADORAS NECESITO, nez de Rozas 2240.

Lavanderas

NECESITO POSTICERA Y blez, Bulnes 7—A

LAVANDERAS NECESITO LAV dería Francesa. Recoleta

Costureras

COSTURERAS PARA blanca de fábrica necesítanse licias 2358.

TEJEDORA A MAQUINA ñas para confeccionarios, Huérfanos 2917.

NECESITO BUENAS PRE doras y ayudantas de pago buen sueldo. Delicias

SE PRECISAN MODISTAS abrigos de señora, Eleuterio rez 1154, altos.

TEJEDORAS Y COSTURERAS cesita, Fábrica de Tejidos de San Diego 266.

MODAS EN SOMBRERO Y clase de transformaciones, 9.

NECESITO AYUDANTA COST Cueto 616.

AYUDANTAS VESTONERAS Y ñita para mandados, necesito. 1829.

VESTONERAS O VESTON trabajo de 1.a., necesita con tra Sastrería Lozano, 493, San tonio.

SE NECESITA APRENDIZA modas. Serrano 73.

NECESITO BUENAS COSTURE sastres que sepan ojalar, cuña 1458.

COMPOSTURERAS COMPETEN ropa de hombre ,obra gruesa ca. necesitan. Emilio Delporte Cía. Bandera esquina

SE NECESITAN BUENAS CO reras en vestidos. R. Santa 630.

AYUDANTAS COMPOSTUR sastres, necesítanse. Bandera

PALETOCERA COMPETENTE cesito. Merced 720.

PERSONA COMPETENTE EN interior sepa bordar y necesita. Catedral 2317

SE NECESITA UNA AYUDA vestonera. San Pablo 1275.

CORSETERAS NECESITO en bordado. Catedral 1912.

NECESITO COSTURERAS Y leteras. Pasaje Matte

SEÑORA O SEÑORITA SEPA tura, para que se haga familia. necesito. Dies 1255, de 10 a 12.

NECESITO PANTALONERA lequera y vestonera. Delicias

NECESITO APRENDIZA SASTRE adelantada, Esperanza 48.

NECESITO VARIAS AYUDANTAS sastres San Miguel 62. 18 A

NECESITO AYUDANTAS TRAJE señora. Unión Americana 53.

NECESITO VESTONERA Y COMpostureras, La Vasconia. Delicias 2073. 18-A

35.—Oficios varios ofrecidos

ME OFREZCO COMO APRENDIZ electricista. Dispongo medio día. Escribir a casilla 31-D B. S. G. 17-A

SE OFRECE UN JOVEN MECANIco, de banco, y toda clase de máquina, dirigirse Sotomayor N.o 29. 18 A

36.—Pensión en familia

FAMILIA ARRIENDA MAGNIFIcas piezas con pensión. Alameda 2314. 13 M

FAMILIA HONORABLE, ARRIENda espléndidas piezas con sin pensión. Huérfanos 2980. 18—A

MATRIMONIO SOLO NECESITA departamento en casa de familia honorabilísima y donde no hayan otros pensionistas. Se prefiere en barrio cerca Parque Forestal o Cerro Santa Lucía. Dirigirse por carta a L. B., calle Gálvez 370. A 18

EN CASA DE FAMILIA ARRIENdase magnífica pieza con pensión. — Buena instalación de baño. Benavente 686. A- 30

MATRIMONIO SOLO, ARRIENDA a matrimonio honorable. Departamento calle tres piezas, cocina con sin pensión. Santa Victoria 0143, entre Guindos y Seminario. 16—A.

CASA DE RESPETO ARRIENDA una pieza con pensión a persona seria. Libertad 227. A 18

PENSION CON PIEZAS, OFRECEse caballeros, casa familia. Prat 248. A—19

FAMILIA ARRIENDA PIEZA CAlle a matrimonio; con pensión. Recoleta 284.

CASA HONORABLE ARRIENDA pieza con pensión. Cochrane 226. 18-A

37.—Permutas en general

VENDO, PERMUTO CINCO CASAS 10 x 70 cada casa, nueva, 7 piezas, luz eléctrica 32 mil pesos cada una, calle San Isidro barrio Matadero. Dueño Santa Rosa 1177, teléfono 193 Matadero 17—A

PERMUTO CASA EN SANTIAGO por casita Cartagena hasta 20 mil pesos Dueño Santa Rosa 1177 Teléfono 193 Matadero. 17—A

PERMUTO EMPLEO PUBLICO Valparaíso, renta, $ 5,520, por otro en Los Andes aún con mayor renta, abonaría diferencia dando un semestre anticipado. — J. A. S. S. Correo Los Andes. 17-A

PERMUTO PROPIEDAD 120,000 metros cuadrados en Valparaíso, de gran porvenir y a propósito para formar una población obrera por propiedades en ésta. Datos: Edificio Ariztía, piso 7, oficina 15. A—19

PERMUTO CUATRO CHACRAS EN Santiago, de 70, 62, 50 y 49 cuadras regadas, dos al Sur, entre San Bernardo y Santiago, y dos al Norte, todas de muy buenos suelos, con buenas casas y edificios y en plena producción. Se recibe en todo o parte de pago; buenas propiedades urbanas de residencia y renta. — Greene. Teatinos 86.

PERMUTO FUNDO EN SANTIAGO, 100 cuadras regadas, suelos de primera clase, fundo completo, con buenas casas y toda clase de edificios, establos, pastería, etc. Se permuta por otro fundo grande de porvenir en el Sur. — Greene, Teatinos 86.

PERMUTO FUNDO EN SAN CARlos, 400 cuadras regadas, fundo muy bien trabajado y muy productivo. — Es uno de los mejores fundos de la zona. Se recibe en parte de pago, una buena casa habitación en Santiago. —Greene, Teatinos 86.

PERMUTO FUNDO EN CHILLAN, 600 cuadras regadas y como 200 de rulos, buenos suelos, buenas casas y edificios. Se recibe en parte de pago una buena propiedad urbana en Santiago. — Greene. — Teatinos 86.

PERMUTO FUNDOS, CHACRAS, SItios, casas, por otros de igual, menor o mayor valor. — Greene, Teatinos 86.

38.—Préstamos e hipotecas. (Ofrecimiento y pedido de dinero)

DINERO FACILITO SOBRE HIPOteca, interés 9 por ciento anual. Daniel Laurel. Huérfanos 1235. 13 M

DISPONGO DE MUCHA PLATA, para colocar en hipotecas primeras y segundas. También doy en crédito personal. Descuento pagarés a los comerciantes, o sobre mercaderías. Compro vuestros derechos sobre herencias. Escribir: J. R. Casilla Correos, 1519. A-20

DINERO ANTICIPO SOBRE AUtomóviles, carruajes, etc., recíbense consignación negocios rápidos. San Antonio 816. 19-A

10,000 PESOS NECESITO, PRIMEra hipoteca. propiedad, Providencia. Casilla [illegible]055. A-17

$ 160,000 TENGO LISTOS PARA dar en hipotecas. Exijo buenas garantías, presentar títulos. Adriasola. Galería Alessandri 26. A-17

DINERO LISTO PARA COLOCAR en primera o segunda hipoteca, partidas de $ 4,000, $ 5,000, $ 10,000, $ 20,000, $ 40,000, $ 50,000, $ 80,000. Huérfanos 1153.—José Luis Silva. 18—a

¡¡¡DINERO!!! FACILIDAD RAPIdamente, comerciantes, industriales establecidos. Bandera 441, oficina siete.

40.—Profesionales

JUICIOS CRIMINALES, CIVILES posesiones efectivas, nulidades de matrimonios, cobranzas etc, atiende diariamente el abogado Jaramillo Arteaga, anticipando fondos según convenio. Consultas gratuitas. Huérfano 1223, oficina 7. 13 M

MATRONA GINECOLOGISTA. — Partos y curaciones. Se reciben pensionistas. San Diego 956. M-7

EX-CORTADOR DE SASTRERIAS Guillermo Lotti y Onofre Avendaño. Recibe hechuras, corrige trajes defectuosos. San Diego 307, altos. 20—A

MASAJE MEDICO — ELECTRICO Francisco Lenti, estudios en Italia. Especialidades enfermedades articulares, parálisis, reumatismo, neuralgias, úlceras, tumores cancerosos y de vientre. Consultar, de 3 a 5.—Arauco 831. 26—A.

ENRIQUE ROJAS T. AVISA AL PUblica que ha abierto su antiguo garage "Auto Motor", con una moderna instalación de maqu'narias para toda clase de repuestos. Se hacen trabajos de torno y reparaciones de automóviles en general. Precios convenientes. Cuevas N.o 840. A-17

REINALDO CARRASCO RIVERA, abogado; José Santos González, procurador y corredor de comercio.—Compañía 1034, oficinas 10 y 11. —Atienden rápidamente juicios civiles y criminales, particiones, posesiones efectivas, juicios de arrendamientos. No cobran honorarios en asuntos que no se obtenga éxito. Se hace gastos en juicios convencionales. Horas: 9 a 12 y 2 a 6 P. M.

41.—Prendas de vestir

ROPERIA LA VEGA, ANDRES BEllo 694, ofrece en baratura ternos ambos, paletoes, pantalones, sombreros, calzado. Todo desinfectado. N|O.

DIRIJASE DIRECTAMENTE A "LA Cantábrica", Esmeralda 863, al llegar 21 de Mayo. Encontrará inmenso surtido en ropa nueva y usada para caballeros y niños. En zapatería, sombrería, tenemos un surtido completo. Visite nuestras grandes liquidaciones en camisería. N|O.

ROPERIA ANDRES BELLO NUMEro 601, esquina Recoleta, ofrece ternos, paletoes, ambos, pantalones, ternos de niños, sombreros, calzado precios baratísimos, todo desinfectado. N|O

LA CASA VERDE REALIZA TERnos, ambos, paletoes, botines, sombreros, facilidades de pago. Sección mantes, corte de moda. Esmeralda especial de abrigos y ternos fla817. Al llegar a San Antonio. N|O

VENDO ABRIGOS Y SOMBREROS poco uso. Aldunate 980, esquina Aconcagua. A-17

COMPRO CAPA MILITAR AVENIda Matta 1415 18—A

¡OCASION UNICA! CAPA NUTRIA en perfecto estado, vendo barata. Catedral 1867. A 23

42.—Personas buscadas

MARIA JULIA NOVOA, NACIDA en Rengo, hija de Fernando Novoa y de Julia Espinosa desea saber de sus hermanos Luis Humberto, Carlos, Audolina y Emelina Novoa.— Manden cartas a Hornillas 300. 17—a

NECESITO A JUAN GONZALEZ, estucador. Sevilla 1498.

43.—Profesionales pedidos y ofrecidos

FARMACEUTICA, SEÑORITA, NEcesito, San Diego 1118. 17—A

MAYORDOMO PARA FABRICA Metalúrgica, se necesita, prefiérese titulado Escuela de Artes. Enviar antecedentes de competencia, pretención sueldo y demás datos a Casilla 1234. A-17

ADMINISTRADOR, MUY COMPEtente vinicultura, viticultura y contabilidad ofrécese, Correo N.o 3.— M. A. E. 18-A.

ME OFREZCO PARA HACER COLchones a domicilio.— R. T., Independencia 1369, casita 4.

44.—Remates judiciales y voluntarios

REMATES DE NEGOCIO, MENAjes, recibo órdenes para verificarlos Arturo Sánchez O., martillero. Ordenes: a Monjitas 845 o Matucana 717 B. 19—a

REMATES NEGOCIOS, MENAJES ejecutan José María Sáez y Neftalí 2.o Arce, Martilleros. Oficina Bandera 441. 19 A

JUAN CAMPANELLA, ENCARGAse de rematar negocios abarrotes. Eyzaguirre 658. 22 A

REMATE ALMACEN ABARROTES y menaje de casa, hoy a las 2 P. M., San Pablo 1077, al llegar a Bandera. Continúa hoy al mejor postor: Hay: seis mil pesos en mercaderías abarrotes ,conservas, aceite, enlozados, cristales, paquetería, muebles comedor ,dormitorio, cocina. — Juan Campanella y Cía, Eyzaguirre 658.

45—Rodados, accesorios y caballos

DE GRAN OCASION VENDO FLAmante camión dos ruedas, con caballos y arneses, otro usado, verlos y tratar: Av. Ecuador 4226. 21-J.

VENDESE UNA CARRETELA CON un caballo, Esperanza 1055. 13 M

CARRETON VINERO FIRME VENdese Maestranza 191. 18 A

VENDO UN CARRETON PARA PAsar materiales, aperado, Chacabuco 1355. A-17

BICICLETA VENDO EN PERFECto estado 350. Teatinos 777. 17—A.

VICTORIA EN PERFECTO ESTAdo, vendo. Moneda 2379. A-17

COCHECITO DOS RUEDAS, CON arnés, vendo, Moneda 2369. A-17

SE VENDE UN CAMION CHICO de dos ruedas. San Luis 1115. A 20

VENDO UNA CARRETELA EN PERfecto estado. Thompson 3536. A-19

BICICLETAS BUENAS MARCAS vendo constantemente. San Diego 1845. 18—A

VENDO CARRETELA NUEVA 500. Plaza Chacabuco, calle Roble 1035. A—21

COMPRO COCHE DE GUAGUA, INdicar precio a casilla 6552.

CAMION APERADO CON DOS CAballos, sólido, vendo. Llanó Subercaseaux 1150. Verlo: de 1 P. M. adelante.

SE VENDE UN CAMION NUEVO de dos ruedas, Manuel Thompson 3556. A 19

ARNES TIRO SOLO DE COCHE vendo. Seminario 345.

BICICLETA PARA SEÑORITA SE vende mitad precio. Irarrázabal 118 A. 19-A.

PARACHOQUES DE VARIOS MOdelos, precios sin competencia, vendo. Rosas 2020. 18-A

COCHE CUATRO RUEDAS LLANtas goma, ferretería importada, perfecto estado vendo. San Pablo 3800. 18 A

VENDO BICICLETA FLAMANTE, de ocasión. Delicias 2847.

46.—Radiotelefonía

INSTALACIONES DE RADIO SIN antenas en 20 minutos. Zenteno. Casilla 3268. Abril 13

VENDO TRAJES ABRIGOS SEÑOritas, caballeros. San Francisco 648. A-19

RECEPTOR CON ALTO PARLANte funcionando vendo. Chacabuco 52. 19 A

47.—Servicios y cosas útiles para señoras, señoritas, hombres y niños

CORTADOR PRIMER ORDEN, SAN Diego 307, altos, corta trajes entregándolos probados. 19 M

CHOMPAS, CHALECOS GRAN FANtasía, tejidos de punto, vendo 120 pesos docena. Galería San Carlos 1. Fábrica Subercaseaux 659. 23-A

PRAT 212, CONFECCIONASE TRAjes sastre, abrigos. vendo trajes facilidades pago. 24-A.

TINTORERIA, LIMPIA, LAVA TIñe ropas delicadas, precios únicos. General Bustamante 792. 13 M

$ 2 POR CORTAR Y ONDULAR melena conforme últimos modelos "Elena Tebet", casa altos, particular. Echaurren 71. 18-A.

VENDO TRAJES SEÑORAS Y SEñoritas. Mapocho 2524. 18—A

SE VENDEN TRAJES Y ABRIGOS, nuevos y usados, San Francisco 648. A-17

SE HACEN CONFECCIONES POR mayor de camisas, cuellos, y pañuelos calados. Antonio Berr. Bellavista 441. 17—A.

CARBON QUILLAY CHICAUMA, 48 kilos, $ 9.50 saco; leña litre, quillay, $ 10 cien kilos, álamo, 300 palos, $ 1.80. Mapocho 3001 A-17

CONFECCIONES DE PAÑUELOS, camisas, cuellos, sábanas y fundas, trabajo garantido, Bellavista 215. A-18

LANA USADA Y COLCHONES VIEjos, compro. Atiendo domicilio. San Diego 2116. A 30

COCINA ECONOMICA, PERFECTO estado, vendo barata. Echaurren 109. A 17

SOBRETODOS CABALLEROS, JOvenes, niños realizamos. Vicuña Mackenna 1080. M-15

VENDO OCASION CAPA PIEL imitación kolinsky. Alameda 2766. 18—a

SE VENDE UNA COCINA ECONOmica de ocasión. Eleuterio Ramírez 859. A—18

COCINA GRANDE DE OCASION vendo, Trianon Hotel, Chacabuco 1 B.

COCINAS ECONOMICAS, MUY Buenas a precios muy bajos, encontrará usted en calle Coquimbo N.o 1026, entre San Diego y Arturo Prat. 18-A

48.—Servicios diversos pedidos

COCINERA COMPETENTE CON buenos informes, que conozca cocina española, para casa residencial y niña para servicio de piezas, se necesitan, en Moneda 977, de 10 a 12. A-17

MUCHACHO PARA EL ASEO DE oficina se necesita, Prat 1438, de 11 12. A 19

NECESITO MOZO Y EMPLEADA paar aseo de salas, Vicuña Mackenna 30. A 17

EMPLEADA CON MUCHACHO PAra el servicio de quinta, necesito. Vergara 174. 18-A

NIÑOS COMPETENTES ENVASE calzado fino señoras, necesitamos.— Chiloé 1971. 17—A

NECESITO MOZO PARA BOTICA San Diego 2085. 17 A

NECESITO NOCHERO PARA HOtel. Diez de Julio 221. 18—A.

NECESITO MOZO JOVEN PARA casa mayorista. Morandé 741.

MUCHACHO PARA REPARTIR carne que sepa andar en bicicleta, necesito. San Ignacio 84.

NIÑO 13 AÑOS CON BUENOS INformes, para mandados de fábrica, necesito. Riquelme 401.

[illegible] ÑO PARA LUS- [illegible] calzado. Veintiuno de Mayo es- [illegible] San Pablo.

MUCHACHOS PARA TRABAJO pastelería necesito. Chacabuco 94.

NIÑO PARA LOS MANDADOS NEcesita la sastrería Ginebra. Estado 250.

EMPLEADA COCINA SEPA OFIcio, puertas adentro y empleada para mesas necesito. Pensión Eddie Polo. Esperanza 24. 19 A

ENFERMERA O PRACTICANTA necesito, interna. Avenida Matta 586 Sanatorio.

NIÑO DE QUINCE A DIECISEIS años, necesito, para reparto carne. Av. Matta 353. 18—A

NECESITO MOZO SIN PRETENSIOnes para atender comedores y demás quehaceres. Martínez de Rozas 3462. 17 —A

NECESITO MUCHACHO RECOMENdado, para aseo almacén. Inútil presentarse si no tiene familia. Santo Domingo 926.

MOZO DE 14 A 15 AÑOS, CON muy buenas recomendaciones necesito, Agustinas 668. 18-A

NECESITO UNA NIÑA PARA TRAbajo fácil. Avenida Matta 905.

MUCHACHOS PARA TALLER, NEcesitamos dos. Delicias 491.

NECESITASE EMPLEADA EXtranjera para aseo oficina, sea entendida cocina. Pagase bien. Alameda 2740.

MUCHACHO PARA SERVICIO Y mandados. Agustinas 879.

MUCHACHO NECESITO PARA Aseo y mandados. Con buenas recomendaciones. Teatinos 86.

NIÑO CON RECOMENDACIONES para copero se necesita. Agustinas 1126.

49.—Servicios diversos ofrecidos

CONTADOR CASADO JOVEN PARA fundo en Linares. Exígense recomendaciones, sueldo $ 200 casa y mantención. Dirigirse por carta manuscrita. Catedral 1465. A-17

50.—Servicio doméstico pedido

Empleadas de mano

EMPLEADA DE LA MANO RECOmendada necesito, Quinta Normal, frente Agustinas. Casa dentro Conchas Tennis al lado baños. A-18

SE NECESITA UNA EMPLEADA joven todo servicio, buen sueldo, puertas afuera. Sama 1540. A-20

EMPLEADAS 50 AÑOS PARA SERvir un caballero, necesito. Huérfanos 1508. A-17

NECESITO NIÑA PARA EL SERVIcio. Merced 657. A-18

NECESITO NIÑAS PARA LAS mesas. Eyzaguirre 1086, pensión. 18—a

NECESITO NIÑA PARA PIEZAS, aseo. Ejército 371. 18—a

SE NECESITA EMPLEADA PARA todo servicio, recomendada. De 10 a 12 A. M. Claras 539. 18—A

FAMILIA EXTRANJERA NECESIta sirvienta de mano y cocinera. Pedro de Valdivia N.o 1001. 18—A

EMPLEADA PARA LA MANO NEcesito. Compañía 2646. A-20

NECESITO EMPLEADA COMEDOR y piezas, Compañía 1439. A—18

EMPLEADA PARA EL SERVICIO de la mano se necesita. Matucana 704.

NIÑA DE LA MANO NECESITO. San Isidro 134.

NECESITASE EMPLEADA COMEdor con informes tratar Manuel Rodríguez 84 de 2 a 3 18—A

NECESITO NIÑA PARA PIEZAS. Nataniel 180. A 18

2 OCUPACIONES: COMEDOR, NIño aseos, necesita Vicuña Mackenna 660.

NECESITO EMPLEADA JOVEN PAra las mesas Eyzaguirre 1074. 18—A

EMPLEADA PARA LAS MESAS necesito, Avenida Matta 763.

Niñeras

NECESITO NIÑERA. MATURANA 812. A—18

NIÑERA MUY COMPETENTE REcomendada para cuidar guagua de un año, necesito, buen sueldo. Moneda 840. 17-A

NIÑERA SERIA RECOMENDADA necesito. Buen sueldo. Carmen 35. 17-A

NIÑERA SE NECESITA. SUELDO: $ 60. Alonso Ovalle 743. A—18

NIÑA CUIDAR NIÑOS, NECESITA. Nataniel 680.

SE NECESITA NIÑERA PARA CUIdar dos guaguas, buen sueldo. Inútil presentarse sin recomendaciones. Tratar: de 2 a 5, en Dieciocho 338. 19-A.

NIÑERA NECESITO, PREFIERO mujer. San Diego 127.

Cocineras

COCINERA COMPETENTE NECEsito, muy buen sueldo. Catedral 1867. 18 —a

COCINERA RECOMENDADA, NEcesito. Maestranza 154. A—18

cesita empleada joven, aseada, de

Los avisos económicos de "La Nación" cooperan en el desarrollo de los comercios.

COCINERA JOVEN, CASA EXtranjera, cinco personas, sin niño puertas adentro. Carmen 418. 17-A.

NECESITO COCINERA Y Sirvienta piezas, recomendadas, buen sueldo. Catedral 1732. Tratar: de una a cuatro. A-17

COCINERA Y NIÑA DE MANO, recomendadas, necesito, Calle Chiloé 1844. A-19

COCINERA SIN NIÑOS, POCA FAmilia necesitan en Agustinas 2720. 17-A

NIÑA PARA LA COCINA Y AYUDA del mesón. Miraflores 171 Bar. 17-A

EMPLEADA PARA LA COCINA Necesítase. García Reyes 730. A-17

SIRVIENTA QUE SEPA COCINAR, se necesita, Alameda 185. A 17

NECESITAMSE COCINERA Y EMpleada comedor. Nataniel 127. A 18

COCINERA NECESITO PARA PENsión, aunque tenga niños. Independencia número 327. A-17

NECESITO COCINERA Y EMPLEAda de mano con recomendaciones. Esperanza 350. A-18

COCINERA NECESITASE CON INforme. Cochrane 70. A-17

NECESITO COCINERA. MERCED 657 A-18

NECESITO COCINERA PUERTAS afuera. Maestranza 34. 18-a

AYUDANTA DE COCINA. JOVEN necesito, para pensión particular. Sueldo $ 50. Moneda 840. 17—a

COCINERA NECESITO, BUEN sueldo. San Pablo 1738. 17—a

COCINERA CON NIÑO NECESITO. San Pablo 1441. Tratar: de 2 a 5 P. M. 17-A

NIÑA AYUDANTA COCINA, NECEsito. buen sueldo. San Diego 319, altos.

ENTRETENIMIENTOS

PUZZLE COMERCIAL

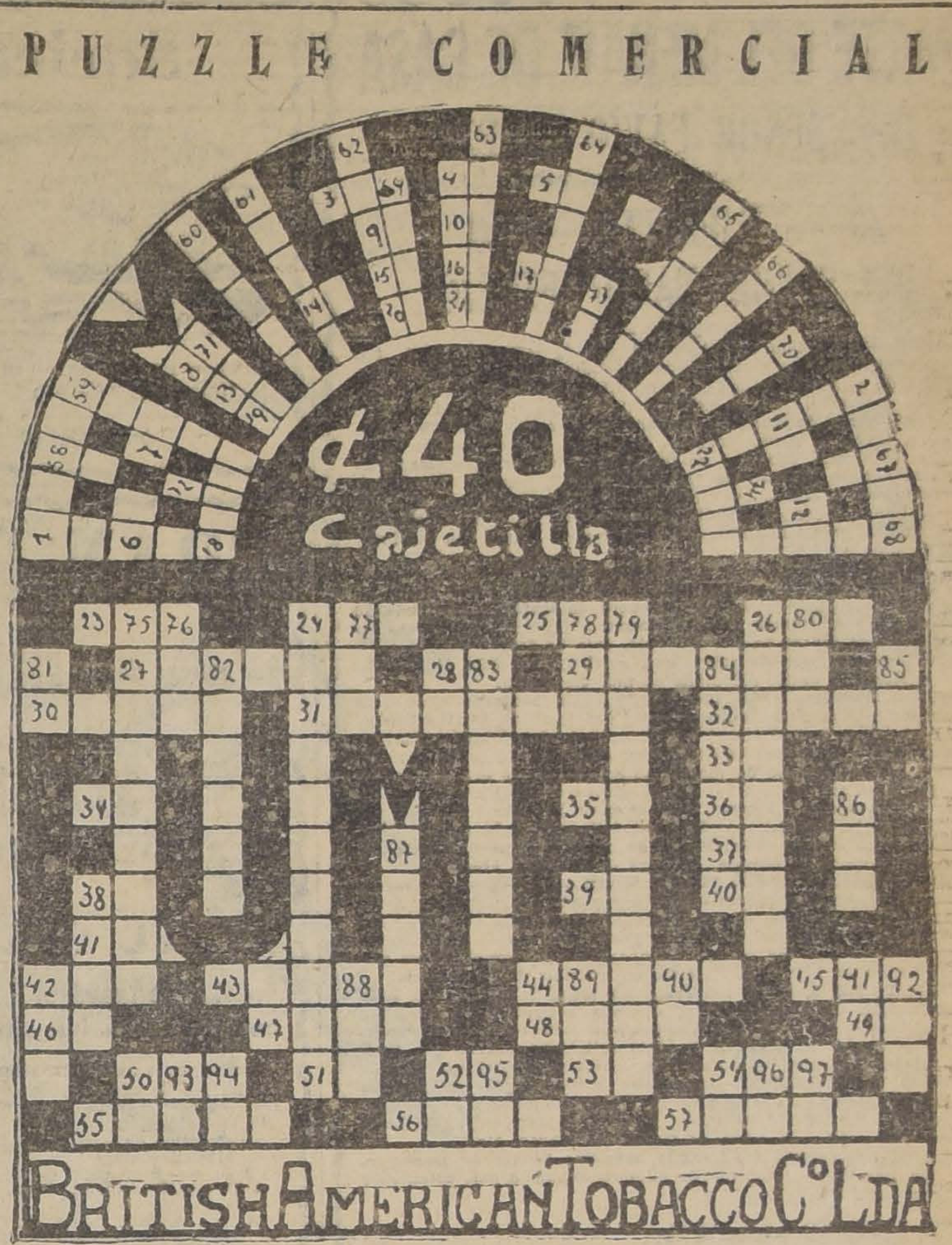

PUZZLE COMERCIAL

Las soluciones deben ser enviadas a la oficina de la British American Tobacco Co. (Chile) Lda., en San Antonio acompañadas de una cajetilla vacía de cigarrillos de cualquiera de las siguientes marcas: Ministerio, Taxi, Capstain, Westminster, donde se les abonará un peso por cada solución correcta.

Definiciones.—Horizontales.— 1, Ciudad de Egipto; 2 Adorno femenino; 3 Toro salvaje; 4 Interjección; 5 Pronombre; 6 Nota musical; 7 Nota musical antigua; 8 Verbo; 9 Apellido chino; 10 Nota musical; 11 Sílaba que repetida usan mucho las nodrizas; 12 Letra griega; 13 Nota musical; 14 Preposición; 15 Del verbo ser; 16 Exclamación de asco; 17 Interjección; 18 Nombre femenino; 19 En el naipe; 20 Del verbo ser; 21 Interjección; 22 Ciudad belga; 23 Término teatral; 24 Arbol muy grande de Arabia; 25 Ave; 26 Adonde en poesía; 27 Arar repetidas veces; 28 Artículo; 29 Pobreza, indigencia; 30 Pequeña provincia de Francia que hoy forma los departamentos de Rochefort y Rochela; 31 Parecido a un urano; 32 Marisco muy estimado; 33 Nota musical; 34 Río de la Rusia Asiática; 35 Nota musical antigua; 36 Nota musical; 40 Interjección; 41 Nota musical antigua; 42 Metal; 43 Dios mitológico; 44 Halojeno; 45 Animal salvaje; 46 Pronombre; 47 Nombre de una montaña de Jerusalén; 48 Se respira; 49 Verbo; 50 Nombre femenino; 51 Pronombre; 52 Navegación; 53 Interjección; 54 Nombre bíblico femenino; 55 El ojo o nota de advertencia que se pone a una o más partidas de una cuenta; 56 Para sentarse; 57 Nombre femenino.

Verticales.—1 Producción calcárea marítima; 58 Verbo; 59 Marisco; 60 Vicio; 61 Indispensable para vivir; 62 Ciudad de Francia; 63 Ciudad belga; 64 Especie de mancha natural del cuerpo humano; 65 Río americano y hay en la Gloria; 66 Igual al uno vertical; 2 Especie de garza; 67 Exclamación; 68 Nombre de un profeta; 69 Río de Francia; 4 Verbo de agricultura; 70 Sueldo; 8 Pecado; 71 En el matadero; 72 Nota del alfabeto sanscrito; 73 Río europeo; 74 Ante meridiano; 75 Lo usa el sacerdote en la misa; 76 Cuando es pareja no es dura; 24 Parte de la Iglesia en que está la pila bautismal; 77 De donde se empieza a contar los años; 78 Personaje español antiguo famoso; 79 Calificación de los moluscos que no tienen huesos o partes duras en el cuerpo; 26 Con bastante aire; 80 Título honorífico usado en el Japón; 81 Nota musical; 82 Uno de los titanes que hicieron guerra a Júpiter; 28 Artículo; 83 Hija de Dellas que dió muerte a su padre; 84 Se encuentran en las ostras. 85 Río europeo; 86 Célebre poeta inglés; 87 Comisaría pequeña; 88 Departamento de Francia; 42 Expresión española muy usada; 88 Enfermedad; 44 Interjección; 89 Flor real; 90 Nota musical; 91 Afirmación; 92 Metal; 50 Contracción; 93 Negación; 94 En el naipe; 52 Negación; 95 Pronombre; 54 Nota musical; 96 Verbo; 97 Interjección.

ALBION Las Tintas que, por su firmeza e inalterabilidad, son preferidas por BANCOS, NOTARIAS Y OFICINAS PUBLICAS. N|O

COCINERA NECESITO, SIN NIÑOS, urgente. Lira 461. 19-A

NECESITO EMPLEADA SEPA COcina. Delicias 2778. A-18

EMPLEADA PARA LA COCINA para corta familia se necesita. Tratar: Victoria N.o 1115. 17-A

NECESITO MAESTRA DE COCINA. Delicias 2919. 17—a

COCINERA CON BUENAS RECOmendaciones necesito pago buen sueldo. Angamos 359. Entre Maestranza y Lira. 17 A

COCINERA RECOMENDADA NEcesito. Brasil 64. A-18

COMPETENTE COCINERA Y EMpleada mano, necesítase; buen sueldo. Vergara 432.

COCINERA Y NIÑA PARA LAS piezas. Tratar: Independencia 397. A—19

NECESITASE COCINERA CON BUEnas recomendaciones. Miraflores N.o 329.

COCINERO O COCINERA NECESIta Casino Regimiento Tacna; buen sueldo. A—21

COCINERA COMPETENTE PARA poca familia. necesito. Condell 43-A. (Providencia). A-19

NECESITO COCINERA CON BUEnas recomendaciones. Dirigirse: Catedral 3101. A—19

COCINERAS, DE MANO, NECESIto varias. Bandera 339.

NECESITO UNA COCINERA. Manuel Rodríguez 860.

BUENAS COCINERAS NECESITO. Gálvez 106.

NECESITO COCINERA PARA REStaurant. Chacabuco 16 A.

SE NECESITA AYUDANTE DE COcina que haya hecho su servicio militar. Escuela de Aviación. A 18

COCINERA NECESITO. TRATAR de 12 a 2 y de 5 adelante. Almirante Barroso 831. 20-A.

SE NECESITA BUENA COCINERA con informes. Dieciocho 552. 19-A.

NECESITO COCINERA, SUELDO $ 60. San Diego 1462. 18—A

COCINERA JOVEN CON BUENA recomendación, para matrimonio solo, se necesita en 10 de Julio 1236. Tratar: de 2 a 3. 18-A.

NECESITO AYUDANTA DE COCIna. Franklin 841. 19—A

NECESITO COCINERA. VICTORIA 723. 18-A

COCINERAS SUELDOS DESDE 50 pesos a 120. Piezas, 60; comedor, 70; niñeras, 80; niñas para servir a las mesas casa pensión. Necesita Agencia Empleos Kiosco Alameda frente España. Acudan, todos los días tiene nuevos pedidos.

COCINERA NECESITO, SIN NIÑOS. Pago buen sueldo. Santo Domingo 769. 18-A.

NECESITO COCINERA. BRASIL 94. Pensión. 18—A

NECESITO COCINERA 50 PESOS sueldo. Manuel Montt 2886. 18-A

EMPLEADA SEPA COCINAR NEcesito. Pío IX 51. 18-A

COCINERIAS VENDO, COLON 1219 e Independencia 810. 19-A

COCINERA NECESITO, SANTO DOmingo 951. 18-A.

NECESITO COCINERA EMPLEADA Sama 1549. 21-A.

Varios

NECESITO NIÑA PARA LOS QUEhaceres. Tarapacá 856, casa 5, de 12 M. a 3. A—18

MUCHACHA NECESITO PAGO buen sueldo para ayudar quehaceres casa de matrimonio extranjero. Vicuña Mackenna 1329. 19—A.

NECESITO EMPLEADA PARA los quehaceres de la casa. Vásquez 209. 17-A

EMPLEADAS PARA LA CASA, NEcesito. Vásquez 203. A-19

EMPLEADA JOVEN SE NECESITA. Buen sueldo. San Diego 569. A 18

SE NECESITA UNA EMPLEADA dueña de casa, niña joven, poca familia. Copiapó 1252. 18-A

EMPLEADA SEPA MANEJO CASA. Sotomayor 41. 17-A.

NECESITO EMPLEADA, ALMIrante Barroso 750. A-17

MADRE E HIJO PARA QUEHACEres necesito. Andes 2601. 17—a

NIÑA JOVEN PARA EL SERVICIO de matrimonio extranjero necesítase Avenida Salvador N.o 951 (casi esquina Bilbao).

NECESITO EMPLEADA PARA AYUdar todo servicio. Buen sueldo. Avenida La Paz 283 B. 19—A.

SE NECESITA NIÑITA DE 12 A 15 años, para mandados. Fariña, Pasaje Pedro Montt. Casa 6.

SIRVIENTA NECESITO, BUEN sueldo. Nataniel 438. 18—A

NECESITO AMA LECHE, CRIE guagua en su casa. San Diego 930 Matrona.

EMPLEADA PARA TODO SERVIcio que sepa cocinar necesito en casa extranjera, sueldo $ 60. San Diego 1063. 18-A

NIÑA NECESITO. CUETO 1020.

.—Socios capitalistas industriales.--(Pedidos y ofrecidos)

SOCIO ACTIVO CON 10,000 NECEsito para explotar pequeña industria muy lucrativa. Correo 7 Rolad. 17—A

SOCIO CON $ 50,000, NECESITO, para industria de primera clase, doy garantía garantía para el capital y utilidad de veinte por ciento. Detalles interesantes, Galería Alessandri 3.a A-17

SOCIO PARA INDUSTRIA ESTAblecida, en plena explotación, beneficios comprobados y a la vista, necesítase con 50|60 mil pesos, para darle mayor impulso. Se admite socio comanditario o cooperador. No se responden anónimos. — A. C., Apartado A 9.

INGENIERO CIVIL, EXTRANJEro, treinta años práctica, desea asociarse con capitalista serio, para explotar ramo construcciones fiscales, Ferrocarriles Estado. Conviene entienda ramo. Pormenores: Catedral 2946. 2—4 P. M. A-18

SOCIO CAPITALISTA CON $ 5,000, un negocio de gran porvenir. G. C. C., Correo Central.

53.—Ventas varias

CALIFONTS A LEÑA SOLIDOS, garantidos, verlos funcionar, fábrica. Chacabuco 5. 30 A

VENDO DE OCASION UN NIVEL para ingeniero en perfecto estado y muy buena clase. Tratar: Catedral 1867 23—A

ROMANA 2.200 KILOS DE PALANca vendo ocasión. Bulnes 316 18-A

BARRILES VACIOS DESARMAdos realizo a $ 5.00, Chiloé 1842. 19—A.

VENDO VARIOS JUEGOS DE BOlas de marfil grandes y chicas. Recoleta 102. 17-A

VENDO BILLAR CON TODOS SUS útiles, con bolas grandes de marfil. Recoleta 102. 17-A

ROMANAS 2,200, 500 KILOS, VENdo barato. Bulnes 316. 18-A

VENDO DE OCASION 8 PIEZAS roble americano, catre bronce, dos molinillos, 200 sunchos, 30 tarros aceiteros, una máquina Singer, una máquina para lavar y varios objetos más. Carrera 624. 27—a

ETIQUETAS Y PAPELITOS REdondos para caramelos vendo. Agustinas 1773. 17-A

REMATE DEL MENAJE DE CASA

DEL SEÑOR FAVIO ESPEJO

(POR AUSENTARSE DEL PAIS)

40 — EJERCITO — 40

DEL SEÑOR FABIO ESPEJO

— HAY: —

SALON.—MAGNIFICO PIANO 1|4 COLA "BESCHTEIN" flamante, amoblado de nogal tallado estilo Luis XV, con tapiz verde, compuesto de sofá, dos sillones y seis sillas; tres cortinajes iguales, mantón de espumilla de seda bordado, banquetas y sillas de centro, **lindo bahut bombé de marquetería con bronce estilo Luis XV**; vitrina dorada, espejo y mesas doradas, jardinera de pie con espejo estilo Luis XV, **gran lámpara de porcelana de Sevres montada en bronce, estatua de bronce fino "La Tempestad"**, jarrones de plaqué, **gran estatua de mármol**, cuadros originales de Girardet, Foscuni, Enjolras, Langeé, Corneau, Petit, Orrego Luco y otros autores; **alfombra y delantero de Smyrna**, dos lámparas de bronce con lágrimas de cristal, etc.

ESCRITORIO.—Magnífico amoblado confortable de roble americano tapizado en cuero, compuesto de sofá y dos sillones, dos sillones Morris de roble con cojines de cuero de Buffalo, **escritorio de cortina de roble americano modelo grande**, sillón escritorio, lindo estante y mesa de centro de roble tallado, **caja de fondos Styles**, estatuas, jarrones, lámpara de sobremesa, cortinaje de paño, **linda lámpara eléctrica con plato**, alfombra de una pieza, etc.

COMEDOR.—Gran amoblado tallado estilo moderno compuesto de aparador de tres cuerpos con vitrina, dos trinches, vitrina bombé, mesa y 12 sillas, tres cortinajes y biombo de felpa verde, **reloj de campana Westminster**, servicios de loza inglesa y de cristal muselina, dos jarrones grandes de plaqué, tazas para té y café de plaqué y porcelana, piezas de centro, jarros, paneras servicio para té de plaqué, **estuches con cubiertos ingleses para pescado y frutas**, servicio japonés de porcelana y diversos útiles, **servicio de cubiertos Christofle**, grabados en color, platos de colgar, espejo cuadrado, estufa a gas, carpeta de felpilla, lámpara de pantalla, etc.

HALL.—Amoblado estilo Mision, tapizado en cuero, compuesto de sofá, dos sillones y cuatro sillas, paragüero americano de caoba con espejo, sillón Morris, vitrina y etagere americana de caoba, **victrola Victor de sobremesa con discos**, mesa de juego de marquetería, jardineras de bronce con plantas, lámpara de pie, gran cuadro paisaje con animales, alfombra de escalera, varillas de bronce, etc.

DORMITORIO I.—Rico amoblado de nogal tallado estilo Luis XV, compuesto de ropero de tres cuerpos, peinador, dos cómodas, dos marquesas y dos veladores, amoblado de asiento tapiz felpa verde, otro amoblado con cretona, cuadros religiosos, **servicio de lavatorio de plaqué**, alfombras, delanteros, lámparas eléctricas, etc.

OTROS DORMITORIOS.—Amoblado estilo inglés color caoba (mueblería inglesa), compuesto de ropero, peinador, cómoda y velador, estante para calzado, botiquín, mesa de centro, catres de bronce para niño, colchones, catre de fierro, alfombras, etc.

VARIOS.—Lavatorio de desagüe, máquina Singer de mano, refrigerador americano, amoblado de mimbre, cocina a gas, estantes y mesa de cocina, etc.

SE ARRIENDA LA CASA.

A LA VISTA HOY DE 2 A 6.

JORGE Y VICTOR EYZAGUIRRE

MARTILLEROS DE HACIENDA.

RAMA CURAGUILLA POR MAYOR y menor vendo. Agustinas 1778. 17-A

QUESOS DE LAS MEJORES MARCAS y variadas clases mantequilla del Sur, frescas, al más bajo precio, ofrece por mayor y menor, el Gran Depósito El Toro, 21 de Mayo 879. Teléfono 5128. 12-M

TELA DOBLE PARA CAPOTAS DE auto, vendo. Moneda 2379. A-18

MATRONAS, DOCTORES, VENDESE carro operaciones. Artesanos 821. A-18

RUEDAS CHOREROS VENDO DOS en buen estado. Exposición 240. 17—a

REALIZO BARATISIMO GRAN cantidad alambre para fardos pasto y tabiques. San Pablo 2059. 17-a

BILLAR COMPLETO. OCASION, $ 650. Bulnes 757. A 18

SILLA INGLESA FLAMANTE ocasión vendo. Mapocho 2776. 17-a

PINO (MACROCARPA) PARA COronas, vendo gran cantidad. Avenida Macul 2620. A 17

ROMANA FAIRBANKS 1,000 KILOS con palanca: otra 400 kilos vendo ocasión. A—20

VENDO BILLAR AMERICANO; piano eléctrico. Copiapó 1472. A—18

VENDO DOS ARMAZONES Y UN mostrador. Independencia 1278. A—19

ESCOPETA BELGA, GATILLO oculto, calibre 12, estuche cuero, véndese ocasión. Cochrane 855.

PIPAS VIAJERAS Y MOSTRADOR vendo barato. Exposición 504.

CHUICOS Y BOTELLAS VACIAS, de ocasión, compro. Precio y dirección: J. Tesa, Correo Central. A 18

SE VENDE REJA GALLINERO. San Francisco 273.

VENDO 24 VARILLAS MACISAS bronce 120 ctm. largo. Claras 720. 18-A.

SE VENDEN ESCOPETAS DE UN cañón, calibre 12, precio sesenta pesos. San Ignacio 2153.

COMERCIANTES: CARBON ESPIno 1.a, 15; quillay, 9.50, puesto domicilio. Bodega "El Carmen", Nataniel, esquina Diez de Julio.

DESPUNTES POR GRANDES partidas, vende precio barraca, Bodega "El Carmen", Nataniel esquina Diez de Julio.

ASERRIN BLANCO, POR PEQUEñas y grandes partidas, vende el antiguo depósito. Nataniel, esquina Diez de Julio. 19-A.

COMPRO FONDO, PALAS PARA asfaltar, buen estado. Domínica 462.

SACOS VACIOS DE TODAS CLAses vendo. San Diego 1531.

VENDO 2 TINAS, 10 PIPAS. SAN Diego 1671. 18—A

VEND PAÑOS DE BILLAR, INdependencia 812.

VENDO POR CARGA LEÑA MONte (buala). Toro Mazotte 171. 18-A

NECESITO COCINERA, SUELDO: $ 50 a $ 60; niña para las mesas, muchacho para mandados. Cocinería, Pensión "Playa", Mapocho 2831, entre Libertad-Esperanza.

PIDENSE PROPUESTAS PUBLICAS para la Empresa de Agua Potable de Santiago por 300 quintales métricos pasto aprensado. 800 kilos cebada forrajera, 100 fardos de paja para camas. Las propuestas se abrirán el 30 de Abril de 1925 a las 3 P. M. Consultar detalles: Sección Técnica. 20A

54.—Ventas de casas

20,000 VENDO CASA SIETE PIEzas y dependencias, sin comisionista Tucapel 419. 17 A

A TRES CUADRAS BIEN SITUAda en barrio Independencia vendemos propiedad para refaccionar con 17-A

VENDO GRAN RESIDENCIA MOderna, construcción de 1.a clase, esquina. Tiene 9 dormitorios, 4 piezas de baño, gran hall, comedor y salón, garage, jardines y una casa de renta anexa, etc. Verla: República 197. 17—A.

GRAN OCASION. —QUINTA 11,000 metros cuadrados, con casa habitación y frente dos calles, se vende en $ 40,000. Situada: Mapocho 4632. Grandes facilidades. Tratar: Lo Negrete, Pérez Cotapos 44. A-17

$ 30,000 COMODA CASA 7 PIEZAS, todo servicio. Sevilla 1328. Deuda, 11,000 Caja Ahorros. Rosario 995. 17-A

CHALET SOLIDO, NUEVO, CONStrucción de primera clase vendemos en $ 140,000. Galería Alessandri 16. Sitio de esquina, 1,400 m2., vendemos en $ 55,000. Galería Alessandri 16. 17—A

$ 40,000 CASA NUEVA, 7 HABITAciones, 4 piezas, servicios, patios embaldosados, luz. Andes 2272. 18—a

$ 46,000 VENDO CASA MODERNA recién construida, cemento y ladrillo, 7 habitaciones, 4 piezas servicios. Avenida Cumming 983. 18—a

$ 55,000 VENDO CASA HABITAción esquina, recién terminada, cemento y ladrillo, patios embaldosados. Avenida Cumming 995. 18-a

$ 60,000 VENDO CASA NUEVA moderna, salón y comedor decorados, escritorio, hall, 4 dormitorios, 5 piezas, servicios, dos patios. Paz 945, un paso San Pablo. A-18

$ 7,500 VENDO CASITA, HUEMUL 1054. Tratar Gélvez 1355. 19—A

VENDO CASA RESIDENCIA, 17 HAbitaciones: hall, slaón, dormitorios, comedor, baños, etc. Todo bien instalado y amoblado con buen gusto. Ocasión, por retirarse su dueña. Verla de 9 a 11 1|2 A. M. y 2 a 6 P. M. A 19

29 MIL VENDO CASA, CONCEPción 1078; veinte metros San Diego. A—18

VENDO CASA, ONCE PIEZAS, $ 25,000. Calle Chacabuco Libertad 10 19-A

DE OCASION VENDO DOS PROpiedades por tener que ausentarme del país. Una esquina que produce renta, y con sitio para edificar. Una casa colindante con cuatro habitaciones nuevas, con fachada e interior ladrillo y cemento; con poco capital se termina. Tratar con su dueño. Rancagua 256.

VENDESE GRUPO DE CASAS REsidencia y por separado, de $ 18.000 a 35,000 cada una. Construcciones nuevas gran porvenir. Central 15. Subercaseaux: dueño. A 18

VENDO O ARRIENDO SITIO 14x42 metros, con galpones, apropiado bodega, gran industria. Baquedano 740. A 21

$ 24,000, $ 27,000, $ 29,000 VENDO tres casas Rogelio Ugarte 1292; 1294, 1296, recién edificadas, modernas, todo confort. Dos cuadras Avenida Matta. Autobuses trece a la puerta. Sin agentes. Agustinas 1111, oficina 9. 19-A.

$ 100,000, BELLAVISTA, EN MUY buena situación, edificio un piso, compuesto de dos casas, 15 x 50; menta: $ 700 mensuales. Compañía 1290.

$ 55,000. BASCUÑAN GUERRERO, edificio un piso, 12 x 60 numerosas habitaciones, dos patios, tasada en $ 66,800. Compañía 1290.

VENDO CASA 30,000, PROXIMA Alameda y San Diego. Libertad 10. 18-A.

CARROCERIA P. MEDINA. CONsulte precio y ahorrará dinero. Herrera 574. 19 A

VENDO PROPIEDAD, GRAJALES 3002. 18 A

$ 80,000 AVENIDA PORTALES, REsidencia lujosa. Bulnes 88. 18 A

$ 48,000 CUETO, PROXIMA CATEdral, buena casa. Bulnes 88. 18 A

MIL PESOS VENDO MEJORA CINco piezas, General Velásquez 98. De 9 a 11. 18 A

Sociedad "El Tattersall"

FERIA SANTA ROSA

— PARA —

CERDOS Y CORDEROS

dotada de todos los adelantos modernos: baño desinfectante, romana de precisión, esmerado servicio de aseo y desinfección.

REMATES LOS MARTES

VENTAS EN PRIVADO DIARIAMENTE. — EMBARQUES A LA ESTACION SAN DIEGO.
Correspondencia a

SANTA ROSA 2250

Dirección telegráfica. FERCERDOS. —:— Teléfono San Miguel N.º 17.

GRAN REMATE AGRICOLA

Por entrega de la **Hacienda "Huechun Alto"** en Melipilla.

POR CUENTA DE LOS

Srs. JUAN BENOIT y Cia.

SE REMATARAN TODAS LAS EXISTENCIAS DE ANIMALES, MAQUINARIAS, ENSERES, Etc.

EL 19 DE ABRIL, A LAS 10 A. M.

Comenzará el REMATE con los enseres y continuará a la 1 P. M. con los animales, etc.

ANIMALES:

VARIOS LOTES DE CERDOS finos, Durch Jersey y Chester White.
150 Bueyes de trabajo.
100 Novillos mestizos Normandos.
40 Vavas paridas, mestizas Normandas, Holandesas y Durham, muy lecheras (muchas de ternero chico).
100 Caballos de montura y tiro.
8 Mulas.
2 Potros mestizos.
3 Toros Normandos, finos, por cruzamiento.

MAQUINARIAS:

1 Trilladora "Case" de acero, de 40", con embutidor automático, descanso de bolitas S. K. F., anexo para frejoles, para trébol. Elevador de granos y paja. **1 Harneadora "Boby"**, a vapor, N.º 3. **1 Picadora de pasto. 1 Prensa de acero "Robinson". 1 Abonadora "Westphalia"** para cal, guano chipano. **5 Máquinas sembradoras en hilera**, con guano o sin él. **1 Máquina sembradora** al vuelo. **2 Segadoras de pasto "Albion". 1 Segadora de pasto "Cormick". 1 Segadora de pasto "Emerson". 1 Molino americano** de 18", muele 5 quintales por hora. **Romanas** de 200, 500 y 1,000 kilos. **1 "Marot"** N.º 3 a vapor, purificadora de semillas, trigo, cebada, avena, frejoles. **1 "Stubbs"** importada, purificadora de trébol. **1 Máquina** para colchar correas. **2 Máquinas sembradoras "Hoosier"**, de 16 y 20 discos, para bueyes y tractor, con anexo de trébol.

ENSERES Y HERRAMIENTAS:

5 Carretas viajeras **2 Carretones** pasteros, 3 **Carretones** con maza de fierro. **8 Carretones** de tumbo. **13 carretones** para encerrar en loma. **1 Carretón** para caballo. **2 Carretones** para herramientas. **2 Fraguas** completas. **1 Fuelle** importado, de 70 pulgadas. **1 Bomba** montada sobre ruedas de 40 m|m. **30 Arados "Invencible"** de acero, marca "Oliver". 28 Arados de **vuelta y vuelta**, de acero, marca "Oliver". **30 Cultivadoras "Knox"** de 3 puntas, especial para loma. **4 Cultivadoras** "Planet". **6 Rastras de tijera**, con 30 clavos cada una. **1 Rastra** de 3 cuerpos, de acero. **2 RASTRAS importadas**, de fierro retorcido, especial para modelo. **2 Terrajas** para cañerías. **3 Terrajas** de herrero. **1 Transmisión** de 6 metros por 3" de grueso. **5 Palas** a buey. 60 Yugos aperados. **50 Yugos**, aradores, de nogal. **2 Prensas** para queso de la Fund. "San Fernando". **50 Tijeras** para esquilar ovejas. **40 cuartas** de fierro. **50 Cajones** con 33 familias de abejas. **1 Mollificador. 1 Prensa para fabricar cera**, y muchas otras especies. **30 Poleas** fierro y madera, diversos di metros. **2 Bancos** cortadores de alambre. **3 Harneros para clasificar** papas. **3 Rastrillos. 200 metros rejilla alambre. 2 Teléfonos. Varios arneses**, amarillos y negros, para pareja de 3 caballos. **1 Máquina escribir. Varios lotes** de correas. 3 Chicharras. **1 Taladro** de mano. **1 Caja** herramientas de carpintero, surtida. 1 Cajón con 300 dientes trilladora "Case". **1 Banco aserrador**, con 3 sierras circulares. Máquina para numerar animales. **3 Azufradoras** de cobre. **15 aperos** para pareja de caballos, con tiro de acero. **2 Ventiladores** eléctricos. 4 Collares de caballos. **1 Banco** con esmeril a vapor. 1 Torno maza, a vapor. Y muchas otras especies.

NOTA IMPORTANTE:

Los interesados que vayan desde Santiago, podrán hacerlo por el tren que sale a las 8 A. M. y podrán regresar por el expreso que parte de Melipilla, a las 6 P. M.

Habrá un [illegible] especialmente para este Remate, para ir desde Melipilla al Fundo. Almuerzo dentro del mismo Fundo.

MAYORES DATOS Y PORMENORES:

LUIS LARRAIN BULNES y M. TOMAS TOCORNAL.

BANDERA 101.— esq. MONEDA.

REGIA CASA CON RENTA EN Av. Portales. Vendemos en $ 175,000, 1,200 metros gran frente, todo lujo y confort. Greene. Teatinos 86. A-18

POR LIQUIDACION COMUNIDAD. vendemos en Delicias, gran propiedad con frente 6756 metros, y 100 metros de frente, 6 casas, almacenes y gran sitio. Gran renta, precio: $ 400,000. Ocasión única. — Greene —Teatinos 86. A18

Remate de prendas de plazo vencido

NOTA. — Las armas de fuego pueden rescatarse. Desde el 27 del actual principiarán a remataarse las armas de plazo vencido

El Viernes 16 de Abril, a las 9 A. M., el martillero señor Tagle V. rematará en la **Casa de Préstamos LAS DELICIAS, calle San Pablo No 3111**, las prendas no rescatadas y comprendidas entre los números 36,226 a 42,013.

Hay: Ternos, calzados, amoblados, alhajas, cortinas, manteles, ponchos, etc.

El Viernes 16 de Abril, a las 10.30 A. M., el martillero señor Casanova, rematará en la **Casa de Préstamos LA SAN PABLO, calle San Pablo No 2202**, las prendas no rescatadas y comprendidas entre los números 5,752 a 11,469.

Hay: Ternos, calzado, rebozos, muebles, cortes de casimir, géneros, manteles, etc

El Viernes 16 de Abril, a las 2 P. M., el martillero señor Balmaceda rematará en la **Casa de Préstamos LA CRUZ BLANCA, Avenida Independencia N.o 360**, las prendas no rescatadas y comprendidas entre los números 69,262 a 78,020.

Hay: Ternos, rebozos, amoblados, alhajas, máquinas de coser plaquees, mantas, etc.

El Viernes 16 de Abril, a las 4 P. M., el martillero señor Patiño rematará en la **Casa de Préstamos LA REPUBLICA, Avenida Independencia N.o 762** las prendas no rescatadas y comprendidas entre los números 13,311 a 18,931.

Hay Catres, colchones, amoblados, máquinas de coser, alfombras, manteles, etc.

Las prendas estarán a la vista desde dos horas antes del remate.

PAGO AL CONTADO.

EL INSPECTOR.

NOTA. — Las armas de fuego pueden rescatarse. Desde el 27 del actual, principiarán a rematarse las armas de plazo vencido.

El Sábado 18 de Abril, a las 9 A. M., el martillero señor Tagle V., rematará en la **Casa de Préstamos "EL POPULAR", calle San Pablo N.o 3198,** las prendas no rescatadas y comprendidas entre los números 36,481 a 38,034.

Hay: ternos, calzados, vestidos, cortes de casimir, manteles, catres, colchones, etc.

El Sábado 18 de Abril a las 10.30 A. M., el martillero señor Patiño, rematará en la **Casa de Préstamos "LA ESMERALDA", calle Cochrane N.o 699, las prendas no rescatadas** y comprendidas entre los números 66,985 a 70,786.

Hay: cortes casimir, máquinas coser, catres, colchones, alhajas, rebozos, etc.

El Sábado 18 de Abril, a las 2 P. M., el martillero señor Balmaceda, rematará en la **Casa de Préstamos "LA SIN RIVAL", calle San Diego N.o 1983,** las prendas no rescatadas y comprendidas entre los números 30,110 a 32,104 y 58,848 a 60,371.

Hay: ternos, calzado, rebozos, cortes casimir, alhajas, amoblados, mantos, etc.

Las prendas estarán a la vista desde dos horas antes del remate.

—PAGO AL CONTADO.

EL INSPECTOR.

NOTA.— Las armas de fuego pueden rescatarse. Desde el 27 del actual principiarán a rematarse las armas de plazo vencido.

REMATE

Por acuerdo de los herederos de don Alejandro Cañas Pinochet, se rematarán el 30 del mes en curso, a las 3 P. M., en el estudio del Juez Compromisario, don Manuel Merino Esquivel, Bandera 166, las siguientes propiedades con mínimum rebajado:

Una casa ubicada en esta ciudad, calle Vergara 634-642

por el

MINIMUM DE $ 70,000

El precio se pagará reconociendo una deuda hipotecaria a la Caja, primitiva de $ 25,000 por su valor comercial del saldo, y el resto mitad al contado y mitad a seis meses, con 8 por ciento de interés.

Una propiedad en Temuco, llamada Población Cañas

por el

MINIMUM DE $ 80,000

La propiedad es de gran porvenir por su cercanía a la Estación de los Ferrocarriles, su gran extensión y prestarse para industria de toda naturaleza. El precio se pagará mitad al contado y mitad a seis meses plazo, con 8 por ciento de interés. Más datos y antecedentes, en el estudio delárbitro.

GRAN REMATE

DEL MENAJE DE CASA Y AUTOMOVIL LINCOLN

PERTENECIENTE AL Sr. JOSE GIORDANO

POR VIAJE A EUROPA

EL DOMINGO 19 DEL PRESENTE, A LAS 2 P. M.

EN AVENIDA CONCEPCION N.º 49

(PROVIDENCIA)

Detalles y a la vista, MAÑANA.

ARCADIO MEZA S.,

Martillero de Hacienda.

REMATE

Avisamos a los interesados que el Lunes 20 del presente, a las 9 A. M., serán sacados a remate, con arreglo a la ley, las prendas de plazo vencido comprendidas entre los números

56448 AL 57965.

18—A.

LA EQUITATIVA.-Delicias 851 al 857

REMATE DEL MENAJE DE CASA

DEL SEÑOR ARMANDO FIORES

1045 — NUEVA VALDES — 10

AVENIDA MATTA ENTRE SAN FRANCISCO Y SANTA ROSA

MAÑANA SABADO A LAS 2 P.

POR AUSENTARSE DE SANTIAGO

— HAY: —

SALON.—Rica piano vertical WINTER clavijero de bronce; amoblado estilo inglés curvo, color caoba, tapiz seda rosa, cojines de seda rosa, dos espejos Trumeaux luna biselada; mesa de caoba con marquetería, jarrones de plaqué, cuadros al óleo, figuras de Terracotta, columnas de mármol rosa, Stores, cojines, da, alfombrado tripe cortado, lámpara eléctrica de bronce y cristal.

ESCRITORIO.—Amoblado Mision tapiz cuero verde, escritorio nistro color natural, estante para libros, columnas, figuras de cortinajes, grabados, mesa de lectura, lámpara de sobremesa, útiles.

COMEDOR.—Amoblado estilo inglés color natural con lunas biseladas mesa redonda, sillas respaldo y asiento tapizado, servicio de loza inglesa, cristalería, cuchillería Redd & Barton, plaqués, carpeta de mesa, RICA VICTROLA VICTOR DE SOBREMESA, RLE DE ROBLE AMERICANO, casi nueva con escobida colección discos; cortinajes de cretona, jardineras, útiles, etc.

DORMITORIOS.—Hay tres amoblados estilo inglés color con lunas biseladas, mármoles de colores con ropero de un cuerpo; otro amoblado de nogal con lunas biseladas; catres de bronce, de lana, servicios de lavatorio, útiles de toilet, ropa de cama, sillas tapizadas; guarda-ropas, cajas matelas, etc.

BAÑO.—Tina de fierro enlozado llaves niqueladas de gran ño; calentador niquelado en perfecto estado; lavatorio de desagüe, ves niqueladas, espejo ovalado marco laqué, útiles, bidet; otro tador a leña, sin uso, etc.

VARIOS.—Cocina económica importada, DOVER en muy buen estado; batería de cocina de aluminio y fierro enlozado; estantes despensa, mesón forro zinc, útiles, estante fierro para ollas con cera, frascos para dulces, tarros para especies, loza suelta, etc.

Paragüero con espejo y asiento, amoblado de mimbre, plantas en tina y maceteros, jardineras, herramientas, escaleras de tijera, letas de cuero, etc., etc.

Y DEMAS A LA VISTA HOY DE 2 A 6 P. M.

VICTOR ARAYA L.

Martillero de Hacienda

REMATE DEL MENAJE DE CASA

DE LA SEÑORA LUZ VARGAS DE SOLAR

517 — Maturana — 517

Próximo a Catedral

Hoy Viernes, a las 2 P. M

Por ausentarse de Santiago

HAY

SALON.—Amoblado dorado Luis XVI enjuncado con cojines de brocato de seda a listas con 1 sofá, 2 sillones y 4 sillas, vitrina dorada Luis XVI con cristales, Espejo Trumeaux con consola con mármol plomo Pedestales dorados con mármoles vetados, figura de mármol, Lámpara porcelana pantalle seda, Cojines de seda, Cuadros al óleo, Cortinajes de punto, Delanteros de piel, etc.

COMEDOR.—Amoblado Luis XVI de lingue color natural, marquetería de colores, aplicaciones de bronce, cristales y lunas biseladas compuesto de aparador bajo, Trinche, Vitrina, Mesa redonda de corredera y sillas asiento cuero marroquí, Rica Victrola de mueble con piezas, Biombo de 4 hojas, Servicio mesa loza inglesa, Cristalería, Cuchillería, Plaqués finos, Mantelería, Carpetas, Stores, Jardineras, Mesa de servicio, Platos de colgar, etc.

DORMITORIOS.— Amoblado Luis XVI imitación roble con marquetería, aplicaciones de bronce, lunas biséladas y cubiertas cristal con ropero de 2 cuerpos, Toilette de 3 espejos, Chifonier y veladores, Catre de bronce redondo, Diván y sillas tapizadas, juego. Cortinajes, Lámpara de velador, Alfombrado tripe cortado de una pieza etc.

Otro amoblado de nogal con luna biselada y mármoles blancos, Catres de fierro con bronce al laque, Servicio lavatorio, Mesa de centro, Pantalla seda, Guardarropa, etc., etc.

VARIOS.—Paragüero con espejo, Amoblado de salita estilo inglés Otro amoblado tapado, tapiz yuto, Jardineras, Pedestales, Grabados, Amoblado de mimbre, Cortinajes María Antonieta, etc.

Cocina a gas, Batería de cocina, Mesón, Estante, Muebles rústicos, etc., etc.

Y DEMAS A LA VISTA HOY, de 2 a 6 P. M.

VICTOR ARAYA L.

Martillero de Hacienda.

FERIA EDUARDO RODRIGUEZ Y CIA.

CALLE EXPOSICION ESQUINA DE ANTOFAGASTA

FERIA HOY VIERNES 17, A LA 1 1|2 P. M.

REMATAREMOS

LLEGADOS DE PUENTE ALTO Y COLINA

22 Novillos de 2 años para engorda.
35 Vacas delgadas, en buen estado.
16 Bueyes de trabajo.
LLEGADOS DE PUA, LANCO, OSORNO, TALCA, CURICO, ROSARIO,
250 VACUNOS GORDOS ESPECIALES PARA MATADERO, entre VACAS, BUEYES y NOVILLOS, Vaquillas y Lechones.

DE OTRAS PROCEDENCIAS:

80 CABALLARES de servicio, tiro y arado.
Vacas paridas de ternero chico.
Chanchos gordos para Matadero.
1 Camión de 4 ruedas, liviano, garantido, perfecto estado.

Remate ventajoso

El Miércoles 29 de Abril, de 1925, a las 3 P. M.

REMATARE EN MI OFICINA, BANDERA 168, LA PROPIEDAD UBICADA INMEDIATA A CALLE AMUNATEGUI, I

CALLE INFANTE N.os 1437-1451

Esta propiedad, por su ubicación, inmediata a la Estación Mapocho, y a otras importantes oficinas fiscales en proyecto, es de gran porvenir.

La construcción es moderna de ladrillo; consta de dos casas habitación en altos, cada una con ocho piezas, hall, baño, dependencias, y en los bajos de cuatro espaciosos almacenes o bodegas, susceptibles de trasformarse en garages, con muy poco gasto.

MINIMUM: $ 120,000

(Tasación municipal rebajada)

que se pagarán reconociendo por su valor comercial una deuda a la Caja Hipotecaria primitiva de $ 35,000 en bonos del 8-1 por ciento y el saldo al contado.

BASES Y ANTECEDENTES EN MI OFICINA

CARLOS OSSANDON B.

BANDERA 168 —:— CASILLA 10

El Tattersall

En la FERIA que se efectuará

Hoy Viernes 17

se rematarán, como de costumbre, vacas, Bueyes y Novillos gordos, de varias procedencias.

CABALLARES de montura, tiro y arado, de diversas procedencias.

EL GERENTE.